



AYUNTAMIENTO DE
RIBAFRECHA

R/30/24/P
E. P. 72/2024

1

juan José moreno ruiz

arquitecto

avda de la rioja,1, 26001 logroño tf.941203392
móvil 609432443
fax 941203444
jjmr.estudio@gmail.com

**PROYECTO PARA
ACONDICIONAMIENTO DEL
ACTUAL CENTRO MÉDICO SITO
EN UNA PLANTA DEL HOGAR
DEL JUBILADO DE
RIBAFRECHA.
C/ BOTICÓN 12**

**RIBAFRECHA.
(LA RIOJA)**

**PROMOTOR:
AYUNTAMIENTO DE RIBAFRECHA**

PROYECTO

05/24

EP 72/2024

R/30/24/P



AYUNTAMIENTO DE
RIBAFRECHA

INDICE

MEMORÍA

JUSTIFICACIÓN DB-SUA

JUSTIFICACIÓN DB-SI

GESTIÓN DE RESIDUOS

MEDICIÓN Y PRESUPUESTO

Medición

Resumen de presupuesto

Precios unitarios

Precios auxiliares

Precios descompuestos

PLANOS

Nº 1 Situación

Nº 2 Planta. Estado actual del centro médico

Nº 3 Planta. Propuesta, cotas y superficies.

Nº 4 Cubierta

Nº 5 Electricidad e iluminación

Nº 6 Calefacción

Nº 7 Aerotermia

Nº 8 DB-SI

ESTUDIO DE SEGURIDAD Y SALUD

PLIEGO DE CONDICIONES



AYUNTAMIENTO DE
RIBAFRECHA

R/30/24/P
E. P. 72/2024

3

juan José moreno ruiz

arquitecto

avda de la rioja,1, 26001 logroño tf.941203392
móvil 609432443
fax 941203444
jjmr.estudio@gmail.com

**PROYECTO PARA
ACONDICIONAMIENTO DEL
ACTUAL CENTRO MÉDICO SITO
EN UNA PLANTA DEL HOGAR
DEL JUBILADO DE
RIBAFRECHA.
C/ BOTICÓN 12**

**RIBAFRECHA.
(LA RIOJA)**

**PROMOTOR:
AYUNTAMIENTO DE RIBAFRECHA**

MEMORIA

05/24

EP 72/2024

R/30/24/P

PROYECTO PARA ACONDICIONAMIENTO DEL ACTUAL CENTRO MÉDICO SITO EN UNA PLANTA DEL HOGAR DEL JUBILADO DE RIBAFRECHA.

C/ BOTICÓN 12

PROMOTOR: EXCELENTÍSIMO AYUNTAMIENTO DE RIBAFRECHA

MEMORIA

A. INTRODUCCIÓN

Por encargo del EXCMO. AYUNTAMIENTO DE RIBAFRECHA, se redacta esta memoria valorada para la reforma de la planta primera del Hogar del Jubilado donde se sitúa el actual Centro Médico de la localidad, al amparo de los decretos que regulan las subvenciones a este respecto.

1.- ANTECEDENTES Y PROPUESTA

A raíz de las obras que se realizan en el acceso al anterior Centro Médico se decidió trasladar provisionalmente el Centro Médico a la primera planta del Hogar del Jubilado, que hasta el momento del traslado estaba destinada a consulta de podología.

EL USO ACTUAL DE LA PLANTA ES DE CENTRO MÉDICO

En la nueva situación provisional han comprobado estará mejor situado que en el antiguo emplazamiento, por tener mejores condiciones en cuanto accesibilidad, iluminación y salubridad.

Para ello es necesario realizar la remodelación de la distribución de las consultas, y acondicionará en cuanto a instalaciones que se ajusten a las necesidades del uso propuesto.

2. SOLUCIÓN PROPUESTA

A la primera planta del edificio, donde se propone la actuación, se accede desde la calle Boticón a piso llano. A la planta baja del edificio, donde está situado el Hogar del Jubilado se accede desde la calle Cuesta.

Se demolerá toda la tabiquería excepto la zona de los aseos.

Se realizará la distribución para sala zaguán de entrada, sala de espera, pequeño almacén, enfermería y médico, los aseos no se modifican.

Usos y superficies:	Zaguán	4,65 m ²
	Sala de espera	15,35 m ²
	Paso	26,76 m ²
	Almacén	6,65 m ²
	Enfermería	24,97 m ²
	Médico	23,03 m ²
	Aseo discap	5,65 m ²
	Aseo	2,98 m ² + 2,54 m ²
	Aseo	2,55 m ² + 2,28 m ²
	TOTAL	117,41 m ²

Tabiquería: se realizará con tabique múltiple autoportante de 150mm de espesor formado con doble placa de 15+15, aislamiento acústico de 90mm y doble placa 15+ 15.

Carpintería: zaguán puerta doble de cristal automática, enfermería y médico puerta normalizada de 1,10 de anchura libre y almacén puerta corredera de 82 de paso libre.

Fontanería: se modifica la situación de los dos lavabos en salas de médico y enfermería.

Electricidad: Enchufes, interruptores se situarán conforme se indica en plano.

Iluminación y emergencias: se resituarán las luminarias existentes.

Informática: Se dotará de red de voz y datos a las salas de médico, enfermería y espera. La central de datos se situará en el almacén.

Calefacción: se resituarán los radiadores existentes.

Pintura: Se quitará el gotéle existente, se prepararán paredes y techos y se pintará con pintura plástica acrílica mate lavable profesional.

Incendios: se recolocarán los extintores existentes.

Señalización: se colocarán placas indicado las salidas y placas indicando el uso de las dependencias.

Climatización, Se dotará de refrigeración por aerotermia, con una unidad exterior en cubierta y tres interiores situadas en las salas del médico, enfermería y sala de espera.

Datos del para climatización:	Superficie	121,00m ²
	Altura	2,70m
	Volumen	329m ³
	Orientación	norte, este y sur.
	Ventanas	7

Realizados los cálculos, los aparatos tendrán las siguientes características:

- : Unidad interior presión sonora 46dBA

Calefacción 15,8m³min

Caudal aire 15,8m³min

Unidad exteriorRefrigeración 6.600w

Calefacción 8.600w

Nivel de potencia acústica 50dBA

- Conexiones Líquido 6,4mm/2

Gas 1,55 / 1,05 / 675kg/TCO₂eq/PCA



AYUNTAMIENTO DE
RIBAFRECHA

Gas refrigerante	R32
Eléctrica	I/220
Hilos	3+T
Llaves, válvulas, magnetotérmicos, etc	
Control	mandos a distancia

Se propone instalar un conjunto SPLIT de pared, con una eficiencia energética A⁺⁺⁺, formado por una unidad exterior a situar en la cubierta junto a la chimenea del edificio y tres unidades interiores de pared, las características indicadas en mediciones.

4 MEDICIONES Y PRESUPUESTO

Los materiales y sistema constrictivo quedan descritos en el listado de mediciones y presupuesto que se anexa.

La valoración del **presupuesto de contrata** del **DE ACONDICIONAMIENTO DEL ACTUAL CENTRO MÉDICO SITO EN UNA PLANTA DEL HOGAR DEL JUBILADO DE RIBAFRECHA EN RIBAFRECHA.**, asciende a la cantidad de **52.608,08€**. (CINCUENTA Y DOS MIL SEISCIENTOS OCHO euros con OCHO céntimos)



AYUNTAMIENTO DE
RIBAFRECHA

R/30/24/P
E. P. 72/2024

8

RESUPUESTO GENERAL REFORMA DE ACCESO AL CENTRO MÉDICO DE RIBAFRECH R/33/16

CAPÍTULO	TOTAL	
DEMOLICIONES	2.325,75	6,37%
TEABIQUERÍA	5.468,86	14,97%
REVESTIMIENTOS	1.818,21	4,98%
FONTANERÍA	113,20	0,31%
ELECTRICIDAD	3.773,93	10,33%
CLIMATIZACIÓN	13.137,35	35,96%
CARPINTERÍA	4.388,16	12,01%
PINTURA	4.401,23	12,05%
SAÑALIZACIÓN	198,78	0,54%
GESTIÓN DE RESIDUOS	201,45	0,55%
SEGURIDAD Y SALUD	709,00	1,94%
Total Ejecución Material		36.535,92 € 100,00%
6,00% Beneficio industrial		2.192,16 €
13,00% Gastos generales		4.749,67 €
Suma	43.477,75 €	
21,00% IVA		9.130,33 €
Total Valoración de Contrata		52.608,08 €
Honorarios de Redacción Proyecto	2.046,01 €	
Honorarios de Dirección de Obra	876,86 €	
Honorarios Dirección Ejecución Obra	876,86 €	
Honorarios Red y Coord Estudio Seg y Sal...	720,00 €	
Suma	4.519,74 €	
21,00% IVA	949,14 €	
Total Honorarios	5.468,88 €	
Total Valoración General GIMNASIO		58.076,96 €

El Ayuntamiento

El arquitecto

mayo de 2.024

5 PLAZO DE EJECUCIÓN

3 meses (TRES MESES)

6 REVISIÓN DE PRECIOS

No procede

7 CLASIFICACIÓN DEL CONTRATISTA

No se exige al ser el presupuesto inferior a 350.000€.

GRUPO	SUBGRUPO
A	1
C	1-2

8 CATEGORÍA DEL CONTRATO

De acuerdo con la misma orden, anteriormente citada, el contrato de ejecución será de

CATEGORÍA 3

Lo que se hace constar en Ribafrecha, 31 de mayo de 2024

FDO. JUAN JOSÉ MORENO RUIZ

ARQUITECTO

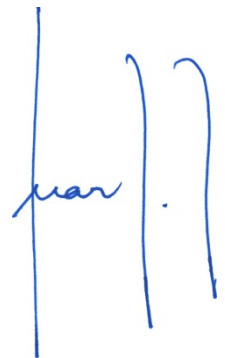



AYUNTAMIENTO DE
RIBAFRECHA

R/30/24/P
E. P. 72/2024

10

juan José moreno ruiz

arquitecto

avda de la rioja,1, 26001 logroño tf.941203392
móvil 609432443
fax 941203444
jimr.estudio@gmail.com

**PROYECTO PARA
ACONDICIONAMIENTO DEL
ACTUAL CENTRO MÉDICO SITO
EN UNA PLANTA DEL HOGAR
DEL JUBILADO DE
RIBAFRECHA.
C/ BOTICÓN 12**

**RIBAFRECHA.
(LA RIOJA)**

**PROMOTOR:
AYUNTAMIENTO DE RIBAFRECHA**

JUSTIFICACIÓN DB-SUA

05/24

EP 72/2024

R/30/24/P

JUSTIFICACIÓN DB-SUA. Seguridad de utilización y accesibilidad

SECCIÓN SU 1 SEGURIDAD FRENTE AL RIESGO DE CAÍDAS

1 Resbaladicidad de los suelos

Intervención Interior: CLASE 1. Terrazo existente (reparaciones)
Acceso: CLASE 2 Hormigón (no se actúa)

2 Discontinuidades en el pavimento

Excepto en zonas de uso restringido y con el fin de limitar el riesgo de caídas como consecuencia de traspies o de tropiezos, el suelo cumplirá las condiciones siguientes:

- No presentará imperfecciones o irregularidades que supongan una diferencia de nivel de más de 6 mm.
- Los desniveles que no excedan de 50 mm se resolverán con una pendiente que no exceda el 25%.
- En zonas interiores para circulación de personas, el suelo no presentará perforaciones o huecos por los que pueda introducirse una esfera de 15 mm de diámetro.

DE ACUERDO A ESTOS CRITERIOS SE PROYECTA.

3 Desniveles

3.1 Protección de los desniveles

No hay desniveles en el interior. El acceso (no se modifica). Rampa de hormigón <6%
La escalera de bajada a planta inferior tendrá protección mediante barandilla y puerta.

3.2 Características de las barreras de protección

3.2.1 Altura

Las barreras de protección tendrán una altura de 900 mm

Los balcones tienen barreras de protección tendrán una altura de 900 mm, con una diferencia de cota en caída inferior a 6 m.

Huecos de escaleras no hay

La altura se medirá verticalmente desde el nivel de suelo o, en el caso de escaleras, desde la línea de inclinación definida por los vértices de los peldaños, hasta el límite superior de la barrera (véase figura 3.1).



Figura 3.1 Barreras de protección en ventanas.

DE ACUERDO A ESTOS CRITERIOS SE PROYECTA.

3.2.2 Resistencia

Las barreras de protección tendrán una resistencia y una rigidez suficiente para resistir la fuerza horizontal establecida en el apartado 3.2.1 del Documento Básico SE-AE, en función de la zona en que se encuentren.

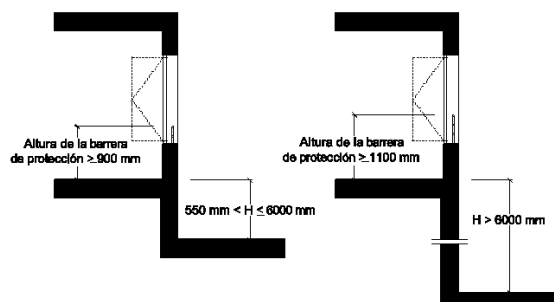
DE ACUERDO A ESTOS CRITERIOS SE PROYECTA.



3.2.3 Características constructivas

En cualquier zona de los edificios de uso de público de los establecimientos de uso Comercial o de uso Pública Concurrencia, las barreras de protección, incluidas las de las escaleras y rampas, estarán diseñadas de forma que:

- No pueden ser fácilmente escaladas por los niños, para lo cual no existirán puntos de apoyo en la altura comprendida entre 200 mm y 700 mm sobre el nivel del suelo o sobre la línea de inclinación de una escalera.
- No tienen aberturas que puedan ser atravesadas por una esfera de 100 mm de diámetro, exceptuándose las aberturas triangulares que forman la huella y la contrahuella de los peldaños con el límite inferior de la barandilla, siempre que la distancia entre este límite y la línea de inclinación de la escalera no exceda de 50 mm (véase figura 3.2).



Figura 3.2 Línea de inclinación y parte inferior de la barandilla

Las barreras de protección situadas en zonas destinadas al público en edificios o establecimientos de usos distintos a los citados anteriormente únicamente precisarán cumplir la condición b) anterior, considerando para ella una esfera de 150 mm de diámetro.

DE ACUERDO A ESTOS CRITERIOS SE PROYECTA.

4 Escaleras y rampas

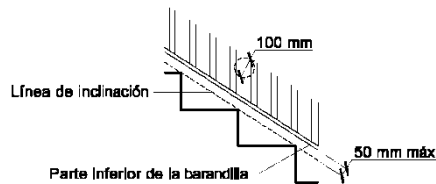
4.2 Escaleras de uso general

Cerrada con barandilla y puerta. No se permite el uso para esta actividad

4.3 Rampas.

1- La rampa de acceso tiene una longitud MENOR de 6,00m, como es nuestro caso. Esta rampa existe, no se modifica.

4.3.1 Pendiente

a) La rampa de acceso no excede del 6% de pendiente

4.3.2 Tramos.

1- Los tramos tendrán una longitud de unos 70cm.

La anchura útil es la del paso y anchura de la puerta se determinará de acuerdo con las exigencias del DB-SI en su Sección 3, y será como mínimo, la indicada para escaleras en la tabla 4.1. EN NUESTRO CASO ANCHURA MÍNIMA DE RAMPA LIBRE DE OBSTÁCULOS 1,06 M. Puerta y paso en fachada existente.

2-La anchura de la rampa estará libre de obstáculos. La anchura mínima útil sin descontar el espacio ocupado por el pasamanos, siempre que éstos no sobresalgan más de 120 mm de la pared o barrera de protección. EN NUESTRO CASO NO SOBRESALEN NO HAY Y EL ANCHO ÚTIL DE LA RAMPA ES DE 1,06 M. CUMPLE.

3- Si la rampa está prevista para usuarios en silla de ruedas los tramos serán rectos y de una anchura constante de 1,25 m, como mínimo. Si además tiene los bordes libres, éstos contarán con un zócalo de protección lateral de 100mm de altura como mínimo. EN NUESTRO CASO TIENE UN LATERAL LIBRE QUE REQUIERE DE ZÓCALO Y LA ANCHURA LIBRE DE OSBTACULOS, PUESTO QUE ES PARA USUSARIOS EN SILLA DE RUEDAS.

4.3.4 Pasamanos barandilla de protección. NO PROCEDE

SECCIÓN SU 2 SEGURIDAD FRENTE AL RIESGO DE IMPACTO O DE ATRAPAMIENTO

1 Impacto

1.1 Impacto con elementos fijos

La altura libre de paso en zonas de circulación será, como mínimo, 2.100 mm en zonas de uso restringido y 2.200 mm en el resto de las zonas. En los umbrales de las puertas la altura libre será 2.000 mm, como mínimo. DE ACUERDO A ESTOS CRITERIOS SE PROYECTA.

En zonas de circulación, las paredes carecerán de elementos salientes que no arranquen del suelo, que vuelen más de 150 mm en la zona de altura comprendida entre 150 mm y 2200 mm medida a partir del suelo y que presenten riesgo de impacto. DE ACUERDO A ESTOS CRITERIOS SE PROYECTA.

1.2 Impacto con elementos practicables

- 1 Las puertas abren hacia el interior de los habitáculos. Anchura 1,10m
- 2 No hay puertas de vaivén.
- 4 La puerta automática tiene una anchura de 1,50m. y cumplirá las condiciones de seguridad de utilización que se establecen en su reglamentación específica y tendrán marcado CE de conformidad con los correspondientes Reglamentos y Directivas Europeas.

1.3 Impacto con elementos frágiles

1 Los vidrios existentes en las áreas con riesgo de impacto que se indican en el punto 2 siguiente de las superficies acristaladas que no dispongan de una barrera de protección conforme al apartado 3.2 de SUA 1, tendrán una clasificación de prestaciones X(Y)Z determinada según la norma UNE-EN 12600:2003 cuyos parámetros cumplan lo que se establece en la tabla 1.1. Se excluyen de dicha condición los vidrios cuya mayor dimensión no exceda de 30 cm.

Tabla 1.1 Valor de los parámetros X(Y)Z en función de la diferencia de cota Diferencia de cotas a ambos lados de la superficie acristalada		Valor del parámetro	
X	Y	Z	
Mayor que 12 m	cualquiera	B o C	1
Comprendida entre 0,55 m y 12 m	cualquiera	B o C	1 ó 2
Menor que 0,55 m	1, 2 ó 3	B o C	cualquiera

2 Se identifican las siguientes áreas con riesgo de impacto (véase figura 1.2):

- a) en puertas, el área comprendida entre el nivel del suelo, una altura de 1,50 m y una anchura igual a la de la puerta más 0,30 m a cada lado de esta;
- b) en paños fijos, el área comprendida entre el nivel del suelo y una altura de 0,90 m.



AYUNTAMIENTO DE
RIBAFRECHA

14



Figura 1.2 Identificación de áreas con riesgo de impacto

3 Las partes vidriadas de puertas y de cerramientos de duchas y bañeras estarán constituidas por elementos laminados o templados que resistan sin rotura un impacto de nivel 3, conforme al procedimiento descrito en la norma UNE EN 12600:2003

DE ACUERDO A ESTOS CRITERIOS SE PROYECTA.

1.4 Impacto con elementos insuficientemente perceptibles

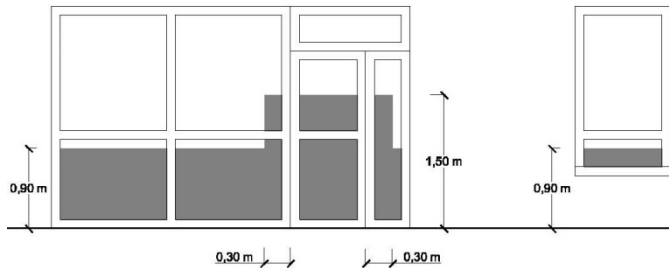
No es necesaria señalización añadida en todas las grandes superficies acristaladas que se puedan confundir con puertas o aberturas al existir montantes separados una distancia de 600 mm, como máximo, o la superficie acristalada cuenta al menos con un travesaño situado a la altura inferior antes mencionada.

2 Atrapamiento.

Las grandes superficies acristaladas que se puedan confundir con puertas o aberturas (lo que excluye el interior de viviendas) estarán provistas, en toda su longitud, de señalización visualmente con-trastada situada a una altura inferior comprendida entre 0,85 y 1,10 m y a una altura superior comprendida entre 1,50 y 1,70 m. Dicha señalización no es necesaria cuando existan montantes separados una distancia de 0,60 m, como máximo, o si la superficie acristalada cuenta al menos con un travesaño situado a la altura inferior antes mencionada.

2 Las puertas de vidrio que no dispongan de elementos que permitan identificarlas, tales como cercos o tiradores, dispondrán de señalización conforme al apartado 1 anterior.

DE ACUERDO A ESTOS CRITERIOS SE PROYECTA.

SECCIÓN SU 3 SEGURIDAD FRENTE AL RIESGO DE APRISIONAMIENTO EN RECINTOS

1 Aprisionamiento

No existen puertas de un recinto que tengan dispositivo para su bloqueo desde el interior y en donde las personas pueden quedar accidentalmente atrapadas dentro del mismo.

Se cumple así el apartado 2 de la sección 3 del DB SU.

La fuerza de apertura de las puertas de salida será de 140 N, como máximo, excepto en las de los pequeños recintos y espacios, en las que será de 25 N, como máximo.

Se cumple así el apartado 3 de la sección 3 del DB SU.

SECCIÓN SU 4 SEGURIDAD FRENTE AL RIESGO CAUSADO POR ILUMINACIÓN INADECUADA

1 Alumbrado normal en zonas de circulación

1 En cada zona se dispondrá una instalación de alumbrado capaz de proporcionar, una iluminancia mínima de 20 lux en zonas exteriores y de 100 lux en zonas interiores, excepto aparcamientos interiores en donde será de 50 lux, medida a nivel del suelo.

El factor de uniformidad media será del 40% como mínimo.

2 Alumbrado de emergencia



2.1 Dotación

1 Los edificios dispondrán de un alumbrado de emergencia que, en caso de fallo del alumbrado normal, suministre la iluminación necesaria para facilitar la visibilidad a los usuarios de manera que puedan abandonar el edificio, evite las situaciones de pánico y permita la visión de las señales indicativas de las salidas y la situación de los equipos y medios de protección existentes

Contarán con alumbrado de emergencia las zonas y los elementos siguientes:

- Todo recinto cuya ocupación sea mayor que 100 personas; NO ES EL CASO
- Los recorridos desde todo origen de evacuación hasta el espacio exterior seguro y hasta las zonas de refugio, incluidas las propias zonas de refugio, según definiciones en el Anejo A de DB SI;
- Los aparcamientos cerrados o cubiertos cuya superficie construida exceda de 100 m², incluidos los pasillos y las escaleras que conduzcan hasta el exterior o hasta las zonas generales del edificio; NO ES EL CASO
- Los locales que alberguen equipos generales de las instalaciones de protección contra incendios y los de riesgo especial, indicados en DB-SI 1;
- Los aseos generales de planta en edificios de uso público;
- Los lugares en los que se ubican cuadros de distribución o de accionamiento de la instalación de alumbrado de las zonas antes citadas;
- Las señales de seguridad;
- Los itinerarios accesibles.

2.2 Posición y características de las luminarias

1 Con el fin de proporcionar una iluminación adecuada las luminarias cumplirán las siguientes condiciones:

- Se situarán al menos a 2 m por encima del nivel del suelo;
- Se dispondrá una en cada puerta de salida y en posiciones en las que sea necesario destacar un peligro potencial o el emplazamiento de un equipo de seguridad. Como mínimo se dispondrán en los siguientes puntos:
 - en las puertas existentes en los recorridos de evacuación;
 - en las escaleras, de modo que cada tramo de escaleras reciba iluminación directa;
 - en cualquier otro cambio de nivel;
 - en los cambios de dirección y en las intersecciones de pasillos;

2.3 Características de la instalación

1 La instalación será fija, estará provista de fuente propia de energía y debe entrar automáticamente en funcionamiento al producirse un fallo de alimentación en la instalación de alumbrado normal en las zonas cubiertas por el alumbrado de emergencia. Se considera como fallo de alimentación el descenso de la tensión de alimentación por debajo del 70% de su valor nominal.

2 El alumbrado de emergencia de las vías de evacuación debe alcanzar al menos el 50% del nivel de iluminación requerido al cabo de los 5 s y el 100% a los 60 s.

3 La instalación cumplirá las condiciones de servicio que se indican a continuación durante una hora, como mínimo, a partir del instante en que tenga lugar el fallo:

- En las vías de evacuación cuya anchura no exceda de 2 m, la iluminancia horizontal en el suelo debe ser, como mínimo, 1 lux a lo largo del eje central y 0,5 lux en la banda central que comprende al menos la mitad de la anchura de la vía. Las vías de evacuación con anchura superior a 2 m pueden ser tratadas como varias bandas de 2 m de anchura, como máximo.
- En los puntos en los que estén situados los equipos de seguridad, las instalaciones de protección contra incendios de utilización manual y los cuadros de distribución del alumbrado, la iluminancia horizontal será de 5 Lux, como mínimo.
- A lo largo de la línea central de una vía de evacuación, la relación entre la iluminancia máxima y la mínima no debe ser mayor que 40:1.
- Los niveles de iluminación establecidos deben obtenerse considerando nulo el factor de reflexión sobre paredes y techos y contemplando un factor de mantenimiento que englobe la reducción del rendimiento luminoso debido a la suciedad de las luminarias y al envejecimiento de las lámparas.
- Con el fin de identificar los colores de seguridad de las señales, el valor mínimo del

índice de rendimiento cromático Ra de las lámparas será 40.

2.4 Iluminación de las señales de seguridad

1 La iluminación de las señales de evacuación indicativas de las salidas y de las señales indicativas de los medios manuales de protección contra incendios y de los de primeros auxilios, deben cumplir los siguientes requisitos:

- a) La luminancia de cualquier área de color de seguridad de la señal debe ser al menos de 2 cd/m² en todas las direcciones de visión importantes;
- b) La relación de la luminancia máxima a la mínima dentro del color blanco o de seguridad no debe ser mayor de 10:1, debiéndose evitar variaciones importantes entre puntos adyacentes;
- c) La relación entre la luminancia Lblanca, y la luminancia Lcolor >10, no será menor que 5:1 ni mayor que 15:1.
- d) Las señales de seguridad deben estar iluminadas al menos al 50% de la iluminancia requerida, al cabo de 5 s, y al 100% al cabo de 60 s.

DE ACUERDO A ESTOS CRITERIOS SE PROYECTA

SECCIÓN SU 5 SEGURIDAD FRENTE AL RIESGO CAUSADO POR SITUACIONES DE ALTA OCUPACIÓN

NO ES DE APLICACIÓN EN ESTE PROYECTO.

SECCIÓN SU 6 SEGURIDAD FRENTE AL RIESGO DE AHOGAMIENTO.

NO ES DE APLICACIÓN EN ESTE PROYECTO

SECCIÓN SU 7 SEGURIDAD FRENTE AL RIESGO CAUSADO POR VEHÍCULOS EN MOVIMIENTO.

NO ES DE APLICACIÓN EN ESTE PROYECTO.

SECCIÓN SU 8 SEGURIDAD FRENTE AL RIESGO CAUSADO POR LA ACCIÓN DE UN RAYO

1 Procedimiento de verificación

Será necesaria la instalación de un sistema de protección contra el rayo cuando la frecuencia esperada de impactos Ne sea mayor que el riesgo admisible Na.

La densidad de impactos sobre el terreno Ne, obtenida según la figura 1.1, de la sección 8 del DB SU es igual a 3 (nº impactos/año,km²)

La superficie de captura equivalente del edificio aislado en m², que es la delimitada por una línea trazada a una distancia 3H de cada uno de los puntos del perímetro del edificio H la altura del edificio en el punto del perímetro considerado es igual 17036,37 m².

El edificio está situado Próximo a otros edificios o árboles de la misma altura o más altos, eso supone un valor del coeficiente C1 de 0,5 (tabla 1,1 de la sección 8 del DB SU)

La frecuencia esperada de impactos, determinada mediante la expresión:

$$N_e = N_g A_e C_1 10^{-6} \text{ [nº impactos/año]}$$

siendo:

Ng densidad de impactos sobre el terreno (nº impactos/año,km²), obtenida según la figura 1.1.

Ae: Superficie de captura equivalente del edificio aislado en m², que es la delimitada por una línea trazada a una distancia 3H de cada uno de los puntos del perímetro del edificio, siendo H la altura del edificio en el punto del perímetro considerado.

C1: Coeficiente relacionado con el entorno, según la tabla 1.1.

es igual a 0,0256

2 Riesgo admisible

El edificio tiene Estructura de hormigón y Cubierta de hormigón. El coeficiente C2



(coeficiente en función del tipo de construcción) es igual a 1.

El contenido del edificio se clasifica, (según la tabla 1.3 de la sección 8 del DB SU) en esta categoría: Otros contenidos. El coeficiente C3 (coeficiente en función del contenido del edificio) es igual a 1.

El uso del edificio. (Según la tabla 1.4 de la sección 8 del DB SU), se clasifica en esta categoría: Usos Pública concurrencia, Sanitario, Comercial, Docente. El coeficiente C4 (coeficiente en función del uso del edificio) es igual a 3

El uso del edificio. (Según la tabla 1.5 de la sección 8 del DB SU), se clasifica en esta categoría: Resto de edificios. El coeficiente C5 (coeficiente en función del uso del edificio) es igual a 1.

El riesgo admisible, N_a , determinado mediante la expresión:

$$N_a = \frac{5,5}{C_2 C_3 C_4 C_5} 10^{-3}$$

siendo:

C2: Coeficiente en función del tipo de construcción, conforme a la tabla 1.2

C3: Coeficiente en función del contenido del edificio, conforme a la tabla 1.3.

C4: Coeficiente en función del uso del edificio, conforme a la tabla 1.4.

C5: Coeficiente en función de la necesidad de continuidad en las actividades que se desarrollan en el edificio, conforme a la tabla 1.5.
es igual a 0,0018.

La frecuencia esperada de impactos N_e es mayor que el riesgo admisible N_a . Por ello, será necesaria la instalación de un sistema de protección contra el rayo.

2 Tipo de instalación exigido

Cuando sea necesario disponer una instalación de protección contra el rayo, ésta tendrá al menos la eficiencia E que determina la siguiente fórmula:

$$E = 1 - \frac{N_a}{N_e}$$

La tabla 2.1 de la sección 8 del DB SU, indica el nivel de protección correspondiente a la eficiencia requerida.

La eficiencia requerida, es igual a 0,9283, eso supone un nivel de protección 3.

Las características del sistema para cada nivel de protección se describen en el Anexo SU B:

EXISTE UN PARARAYOS EN LA IGLESIA, SITUADA A 50M

Sección SUA 9 Accesibilidad

1 Condiciones de accesibilidad

1.1 Condiciones funcionales

1.1.1 Accesibilidad en el exterior del edificio

1 El edificio dispone de acceso exclusivo.

1.1.2 Accesibilidad entre plantas del edificio

2 Los edificios de otros usos en los que haya que salvar más de dos plantas desde alguna entrada principal No es preciso.

El edificio dispone de ascensor, en caso necesario.

Las plantas que tengan zonas de uso público con más de 100 m² de superficie útil. La planta tiene menos de 100m²

1.1.3 Accesibilidad en las plantas del edificio

2 El edificio dispone de acceso directo al exterior en esta planta.

1.2 Dotación de elementos accesibles

1.2.6 Servicios higiénicos accesibles

1 Los aseos o de vestuarios por alguna disposición legal de obligado cumplimiento, existirá al menos:

a) Un aseo accesible por cada 10 unidades o fracción de inodoros instalados, pudiendo ser de uso compartido para ambos sexos.

1.2.7 Mobiliario fijo



1 El mobiliario fijo de zonas de atención al público incluirá al menos un punto de atención accesible. Como alternativa a lo anterior, se podrá disponer un punto de llamada accesible para recibir asistencia.

1.2.8 Mecanismos

1 Los interruptores, los dispositivos de intercomunicación y los pulsadores de alarma serán mecanismos accesibles.

2 Condiciones y características de la información y señalización para la accesibilidad

2.1 Dotación

1 Con el fin de facilitar el acceso y la utilización independiente, no discriminatoria y segura de los edificios, se señalarán los elementos que se indican en la tabla 2.1, con las características indicadas en el apartado 2.2 siguiente, en función de la zona en la que se encuentren.

Tabla 2.1 Señalización de elementos accesibles en función de su localización (1) Elementos accesibles	En zonas de uso público
Entradas al edificio accesibles	En todo caso
<i>Itinerarios accesibles</i>	En todo caso
<i>Ascensores accesibles,</i> Plazas reservadas	En todo caso En todo caso
Zonas dotadas con bucle magnético u otros sistemas adaptados para personas con discapacidad auditiva	En todo caso
<i>Plazas de aparcamiento accesibles</i>	En todo caso
<i>Servicios higiénicos accesibles</i> (aseo accesible, ducha accesible, cabina de vestuario accesible)	En todo caso
<i>Servicios higiénicos de uso general</i>	En todo caso
<i>Itinerario accesible</i> que comunique la vía pública con los <i>puntos de llamada accesibles</i> o, en su ausencia, con los <i>puntos de atención accesibles</i>	En todo caso

LA REFORMA PROYECTADA PARA EL CENTRO MÉDICO ACTUAL DE RIBAFRECHA CUMPLE CON LO DISPUESTO EN ESTE DOCUMENTOS BÁSICO SUA.



AYUNTAMIENTO DE
RIBAFRECHA

R/30/24/P
E. P. 72/2024

19

juan José moreno ruiz

arquitecto

avda de la rioja,1, 26001 logroño tf.941203392
móvil 609432443
fax 941203444
jimr.estudio@gmail.com

**PROYECTO PARA
ACONDICIONAMIENTO DEL
ACTUAL CENTRO MÉDICO SITO
EN UNA PLANTA DEL HOGAR
DEL JUBILADO DE
RIBAFRECHA.
C/ BOTICÓN 12**

**RIBAFRECHA.
(LA RIOJA)**

**PROMOTOR:
AYUNTAMIENTO DE RIBAFRECHA**

JUSTIFICACIÓN DB-SI

05/24

EP 72/2024

R/30/24/P



DOCUMENTO BÁSICO SI Seguridad en caso de incendio

Sección SI 1 Propagación interior

1 Compartimentación en sectores de incendio

Tabla 1.1 Condiciones de compartimentación en sectores de incendio Uso previsto del edificio o establecimiento

En general

Condiciones

- Todo *establecimiento* debe constituir *sector de incendio* diferenciado del resto del edificio excepto, en edificios cuyo uso principal sea *Residencial Vivienda*, los *establecimientos* cuya superficie construida no exceda de 500 m² y cuyo uso sea *Docente, Administrativo o Residencial Público*.
- Toda zona cuyo *uso previsto* sea diferente y subsidiario del principal del edificio o del *establecimiento* en el que esté integrada debe constituir un *sector de incendio* diferente cuando supere los siguientes límites:
 - Zona de *uso Residencial Vivienda*, en todo caso.
 - Zona de alojamiento(1) o de *uso Administrativo, Comercial o Docente* cuya superficie construida exceda de 500 m².
 - Zona de uso Pública Concurrencia cuya ocupación exceda de 500 personas.
 - Zona de *uso Aparcamiento* cuya superficie construida exceda de 100 m².(2) Cualquier comunicación con zonas de otro uso se debe hacer a través de vestí-bulos de *independencia*.
- Un espacio diáfano puede constituir un único *sector de incendio* que supere los límites de superficie construida que se establecen, siempre que al menos el 90% de ésta se desarrolle en una planta, sus salidas comuniquen directamente con el espacio libre exterior, al menos el 75% de su perímetro sea fachada y no exista sobre dicho recinto ninguna zona habitable.
- No se establece límite de superficie para los *sectores de riesgo mínimo*.
- Las plantas con zonas de hospitalización o con unidades especiales (quirófanos, UVI, etc.) deben estar compartimentadas al menos en dos *sectores de incendio*, cada uno de ellos con una superficie construida que no exceda de 1.500 m² y con espacio suficiente para albergar a los pacientes de uno de los sectores contiguos. Se exceptúa de lo anterior aquellas plantas cuya superficie construida no exceda de 1.500 m², que tengan salidas directas al *espacio exterior seguro* y cuyos *recorridos de evacuación* hasta ellas no excedan de 25 m.
- En otras zonas del edificio, la superficie construida de cada *sector de incendio* no debe

Hospitalario

exceder de 2.500 m².

1) Por ejemplo, las zonas de dormitorios en establecimientos docentes o, en hospitales, para personal médico, enfermeras, etc.
Tanto la reforma como el edificio tienen menos de 500m², por lo que no requiere delimitar un sector a la actuación planteada.

Tabla 1.2 Resistencia al fuego de las paredes, techos y puertas que delimitan sectores de incendio(1) (2) Elemento

Resistencia al fuego

Plantas sobre rasante en edificio con altura de evacuación:

h ≤ 15 m

Paredes y techos(3) que separan al sector considerado del resto del edificio, siendo su uso previsto:(4)

- Comercial,

EI 90

Pública

Concurren-cia,

Hospitalario

Puertas de paso entre sectores de incendio

EI2 t-C5 siendo t la mitad del tiempo de *resistencia al fuego* requerido a la pared en la que se encuentre, o bien la cuarta parte cuando el paso se realice a través de un *vestíbulo de independencia* y de dos puertas.

En este caso la altura de evacuación es 0 metros.

2 Locales y zonas de riesgo especial

No hay locales de riesgo especial.

3 Espacios ocultos. Paso de instalaciones a través de elementos de compartimentación de incendios

No se modifican, la conexión de las unidades de aerotermia se realizarán por el exterior.

4 Reacción al fuego de los elementos constructivos, decorativos y de mobiliario

Tabla 4.1 Clases de reacción al fuego de los elementos constructivos Situación del elemento De techos y paredes(2)(3)

Revestimientos(1)

De suelos(2)

Zonas ocupables(4)

C-s2,d0

EFL

Suelos; terrazo.

Paredes tipo pladur doble plaza de 15mm, perfilaría 70mm con aislamiento y doble plaza de 15mm.

Sección SI 2 Propagación exterior

NO SE ACTUA NI MODIFICA EL EXTERIOR DEL EDIFICIO.

No obstante el edificio cumple lo dispuesto en este apartado.

Sección SI 3 Evacuación de ocupantes



AYUNTAMIENTO DE
RIBAFRECHA

22

1 Compatibilidad de los elementos de evacuación

La superficie construida de la actividad y de todo el edificio es menor de 500m².

2 Cálculo de la ocupación

Densidad de ocupación				
Uso	Zona	Ocupación m2/pers	Superficie m2	nº de personas
Cualquiera	Aseos	3	15,91	5,303333333
	Médico	10	23,03	2,303
Centro Médico	Enfermería	10	24,97	2,497
	Almacén	40	6,65	0,16625
	Espera	2	15,35	7,675
		total		17,94458333
		Nº de parsonas		18 personas

3 Número de salidas y longitud de los recorridos de evacuación

No existe hospitalización o de tratamiento intensivo, así como en salas o unidades para pacientes hospitalizados.

Ocupación inferior a 50 personas 18 personas

Longitud de los recintos de evacuación inferior a 35m. 16,90m

Se proyecta Una salida CUMPLE

4 Dimensionado de los medios de evacuación

4.2 C 5 Protección de las escaleras cálculo

Puertas y pasos:

Médico y enfermería A>3/200 proyectado 1,10m

Salida a zaguán A>18/200 proyectado 1,50m automática

Salida consultorio A>18/200 proyectado 0,92m existente

Pasillo A>11/200 proyectado 1,20m existente

5 Protección de las escaleras

No hay escaleras destinadas a la evacuación.

6 Puertas situadas en recorridos de evacuación

Puerta de salida a zaguán dispondrá:

Dispondrá de un sistema que en caso de fallo en el suministro eléctrico o en caso de señal de emergencia permanezca abierta,

Se abrirá y mantendrá la puerta abierta o bien permita su apertura abatible en el sentido de la evacuación mediante simple empuje con una fuerza total que no exceda de 220 N.

Las puertas peatonales automáticas se someterán obligatoriamente a las condiciones de mantenimiento conforme a la norma UNE 85121:2018.

7 Señalización de los medios de evacuación

1 Las señales de evacuación cumplirán con la norma UNE 23034:1988, conforme a los siguientes criterios:

a) Las salidas de *recinto*, planta o edificio tendrán una señal con el rótulo “SALIDA, sean fácilmente visibles desde todo punto de dichos *recintos* y los ocupantes estén familiarizados con el edificio.

b) La señal con el rótulo “Salida de emergencia” se situará en todas las salidas prevista para uso exclusivo en caso de emergencia.

c) Se dispondrá de señales indicativas de dirección de los recorridos, visibles desde todo *origen de evacuación* desde el que no se perciban directamente las salidas o sus señales.

e) En los recorridos, junto a las puertas que no sean salida y que puedan inducir a error en la evacuación debe disponerse la señal con el rótulo “Sin salida” en lugar fácilmente visible pero en ningún caso sobre las hojas de las puertas.

f) Las señales se dispondrán de forma coherente con la asignación de ocupantes que se pretenda hacer a cada salida, conforme a lo establecido en el capítulo 4 de esta Sección.

2 Las señales serán visibles incluso en caso de fallo en el suministro al alumbrado normal. Las fotoluminiscentes deben cumplir lo establecido en las normas UNE 23035-1:2003, UNE 23035-2:2003 y UNE 23035-4:2003 y su mantenimiento se realizará conforme a lo establecido en la norma UNE 23035-3:2003.

8 Control del humo de incendio

No precisa

9 Evacuación de personas con discapacidad en caso de incendio

La salida del edificio de la planta es itinerario accesible desde todo origen de evacuación.

Sección SI 4 Instalaciones de protección contra incendios

1 Dotación de instalaciones de protección contra incendios

Los sistemas de protección serán los mismos que dispone la actual instalación cuyo uso es de CENTRO MÉDICO.

Se volverán a colocar los mismos en la nueva distribución que consta de los mismos habitáculos.

2 Señalización de las instalaciones manuales de protección contra incendios

Lo mismo que el punto anterior.

Sección SI 5 Intervención de los bomberos

Lo mismo que el punto anterior. No se interviene en el entorno ni en los accesos. Tampoco se cambia el uso ya que actualmente la planta está destinada a Centro Médico.

Sección SI 6 Resistencia al fuego de la estructura

No se interviene en la estructura.

LA REFORMA PROYECTADA PARA EL CENTRO MÉDICO ACTUAL DE RIBAFRECHA CUMPLE CON LO DISPUESTO EN ESTE DOCUMENTOS BÁSICO SI.



AYUNTAMIENTO DE
RIBAFRECHA

R/30/24/P
E. P. 72/2024

10

juan José moreno ruiz

arquitecto

avda de la rioja,1, 26001 logroño tf.941203392
móvil 609432443
fax 941203444
jjmr.estudio@gmail.com

**PROYECTO PARA
ACONDICIONAMIENTO DEL
ACTUAL CENTRO MÉDICO EN
UNA PLANTA DEL HOGAR DEL
JUBILADO DE RIBAFRECHA.
C/ BOTICÓN 12**

**RIBAFRECHA.
(LA RIOJA)**

**PROMOTOR:
AYUNTAMIENTO DE RIBAFRECHA**

GESTIÓN DE RESIDUOS

03/24

EP 72/2024

R/26A/23

ESTUDIO DE GESTIÓN DE RESIDUOS DE DEMOLICIÓN Y CONSTRUCCIÓN

ANEXO: Cumplimiento del R.D. 105/2008 de Gestión de residuos

Normativa:

Real Decreto 105/2008 por el que se regula la producción y gestión de residuos de construcción y demolición.

Orden MAM/304/2002 por la que se publican las operaciones de valoración y eliminación de residuos y lista europea de residuos.

Índice:

- Ámbito de aplicación
- Previsión de la cantidad de residuos
- Objetivos específicos de valoración y eliminación
- Medidas a adoptar para conseguir los objetivos
- Lugares e instalaciones
- Estimación de costes
- Medios de financiación
- Procedimiento de revisión

Ámbito de aplicación

Obra: PROYECTO PARA ACONDICIONAMIENTO DEL ACTUAL CENTRO MÉDICO SITO EN UNA PLANTA DEL HOGAR DEL JUBILADO DE RIBAFRECHA.

Situación

CALLE BOTICÓN Nº 12

Promotor

EXCMO. AYUNTAMIENTO DE RIBAFRECHA

Con N.I.F: P-2612400-H.

Domicilio en: PLAZA DE FLORENCIO HURTADO 1, 26130, RIBAFRECHA (LA RIOJA)

Proyectista/s

JUAN JOSÉ MORENO RUIZ.

Previsión de la cantidad de residuos y objetivos específicos de valoración y eliminación

Código	Descripción	Cantidad (Tn)	Volumen (m³)	Operaciones de valoración(*)	Operaciones de eliminación(*)
17 05 04	Tierras y piedras distintas de las especificadas en el código 17 05 03	0	0	D1	R11
17 02 01	Madera	0,41	0,81	D13	R11
17 04 01	Cobre, bronce, latón	0,25	0.05	D13	R11
17 04 02	Aluminio	0	0	D13	R11
17 04 05	Hierro y Acero	0.1	0,013	D13	R11
20 01 01	Papel	0,0		D13	R11
17 02 03	Plástico	0,0	0	D13	R11
17 02 02	Vidrio	0	0	D13	R11
17 08 02	Materiales de construcción a partir de yeso distintos a los del código 17 08 01	0	0	D13	R11
17 01 01	Hormigón	0	0	D13	R11
17 01 02	Ladrillos	4,5	6,47	D13	R11
17 01 03	Tejas y materiales cerámicos	0	0	D13	R11
20 02 01	Residuos biodegradables	0,0	0	D9	R11

(*)Operaciones de valorización y eliminación de residuos, de conformidad con la Decisión 96/350/CE, de la Comisión, de 24 de mayo, por la que se modifican los anexos IIA y IIB de la Directiva 75/442/CEE, del Consejo, relativa a los residuos.

PARTE A. OPERACIONES DE ELIMINACIÓN.

D1 Depósito sobre el suelo o en su interior (por ejemplo, vertido, etc.).

D2 Tratamiento en medio terrestre (por ejemplo, biodegradación de residuos líquidos o lodos en el suelo, etc.).

D3 Inyección en profundidad (por ejemplo, inyección de residuos bombeables en pozos, minas de sal, fallas geológicas naturales, etc.).

D4 Embalse superficial (por ejemplo vertido de residuos líquidos o lodos en pozos, estanques o lagunas, etc.).

D5 Vertido en lugares especialmente diseñados (por ejemplo, colocación en celdas estancas separadas, recubiertas y aisladas entre sí y el medio ambiente, etc.).

D6 Vertido en el medio acuático, salvo en el mar.

D7 Vertido en el mar, incluida la inserción en el lecho marino.

D8 Tratamiento biológico no especificado en otro apartado del presente anejo y que dé como resultado compuestos o mezclas que se eliminan mediante alguno de los procedimientos enumerados entre D1 y D12.

D9 Tratamiento fisicoquímico no especificado en otro apartado del presente anejo y que dé como resultado compuestos o mezclas que se eliminan mediante uno de los procedimientos enumerados entre D1 y D12 (por ejemplo, evaporación, secado, calcinación, etc.).

D10 Incineración en tierra.

D11 Incineración en el mar.

D12 Depósito permanente (por ejemplo, colocación de contenedores en una mina, etc.).

D13 Combinación o mezcla previa a cualquiera de las operaciones enumeradas entre D1 y D12.

D14 Reenvasado previo a cualquiera de las operaciones enumeradas entre D1 y D13.

D15 Almacenamiento previo a cualquiera de las operaciones enumeradas entre D1 y D14 (con exclusión del almacenamiento temporal previo a la recogida en el lugar de producción).

PARTE B. OPERACIONES DE VALORIZACIÓN.

R1 Utilización principal como combustible o como otro medio de generar energía.

R2 Recuperación o regeneración de disolventes.

R3 Reciclado o recuperación de sustancias orgánicas que no se utilizan como disolventes (incluidas las operaciones de formación de abono y otras transformaciones biológicas).

R4 Reciclado o recuperación de metales y de compuestos metálicos.

R5 Reciclado o recuperación de otras materias inorgánicas.

R6 Regeneración de ácidos o de bases.

R7 Recuperación de componentes utilizados para reducir la contaminación.

R8 Recuperación de componentes procedentes de catalizadores.

R9 Regeneración u otro nuevo empleo de aceites.

R10 Tratamiento de suelos, produciendo un beneficio a la agricultura o una mejora ecológica de los mismos.

R11 Utilización de residuos obtenidos a partir de cualquiera de las operaciones enumeradas entre R1 y R10.

R12 Intercambio de residuos para someterlos a cualquiera de las operaciones enumeradas entre R1 y R11.

R13 Acumulación de residuos para someterlos a cualquiera de las operaciones enumeradas entre R1 y R12 (con exclusión del almacenamiento temporal previo a la recogida en el lugar de la producción).

Medidas a adoptar para conseguir los objetivos:

Lugares e instalaciones:

En la obra tal como se especifica en el estado de mediciones se estiman partidas para contenedores de madera, papel-cartón, vidrio y chatarra, así como para basura orgánica, para almacenamiento temporal, previo a su recogida mensual al lugar donde se llevarán a cabo primero las operaciones de eliminación, para su posterior valoración.

Estos contenedores se colocarán próximos al acceso a la obra para su fácil traslado.

Las cantidades generadas en la obra que nos ocupa no requieren un separación individualizada, ya que no se superan las cantidades abajo reflejadas, no obstante se procurará dar a cada contenedor un residuo individualizado, salvo en el caso de hormigón, tierras y materiales cerámicos que serán acumulados separadamente para su inmediato traslado a lugar especializado en su eliminación y valoración.

(Real Decreto 105/2008, de 1 de febrero, por el que se regula la producción y gestión de los residuos de construcción y demolición (BOE de 13 de febrero de 2008)).

Los residuos de construcción y demolición deberán separarse en las siguientes fracciones, cuando, de forma individualizada para cada una de dichas fracciones, la cantidad prevista de generación para el total de la obra supere las siguientes cantidades:

Hormigón: 80 t.

Ladrillos, tejas, cerámicos: 40 t.

Metal: 2 t.

Madera: 1 t.

Vidrio: 1 t.

Plástico: 0,5 t.

Papel y cartón: 0,5 t

Estimación de costes

El presupuesto material estimado para la gestión de residuos de construcción y demolición está contemplado en el caso de hormigón en las partidas 1.001, 1.002 Y 1.003 siendo su cuantía de **0€**, residuos procedentes de excavaciones **0€** resto de presupuesto material para la gestión de residuos está contenido en el capítulo 14 del presupuesto de proyecto siendo su cuantía de **201,45€**

Medios de financiación:

Será financiado por el Promotor de la obra el **EXCMO. AYUNTAMIENTO DE RIBAFRECHA.**

Procedimiento de revisión:

Responsabilidad administrativa y régimen sancionador (artº. 15).

El incumplimiento de las obligaciones establecidas en este decreto 105/2008 para los gestores de residuos (promotores), poseedores de residuos (contratistas) y gestores de residuos está sujeto a la aplicación del régimen sancionador establecido en la Ley 10/1998, de 21 de abril, cuyo artículo 23 determina los agentes responsables, el artículo 34 tipifica las infracciones, con la graduación de muy graves, graves ó leves y el artículo 35 el régimen de sanciones aplicables.

EN LOGROÑO MARYO DE 2024

JUAN JOSÉ MORENO RUIZ.

ARQUITECTO.





AYUNTAMIENTO DE
RIBAFRECHA

R/30/24/P
E. P. 72/2024

2

juan José moreno ruiz

arquitecto

avda de la rioja,1, 26001 logroño tf.941203392
móvil 609432443
fax 941203444
jjmr.estudio@gmail.com

**PROYECTO PARA
ACONDICIONAMIENTO DEL
ACTUAL CENTRO MÉDICO EN
UNA PLANTA DEL HOGAR DEL
JUBILADO DE RIBAFRECHA.
C/ BOTICÓN 12**

**RIBAFRECHA.
(LA RIOJA)**

**PROMOTOR:
AYUNTAMIENTO DE RIBAFRECHA**

PRESUPUESTO

05/24

EP 72/2024

R/30/24

MEDICIÓN Y PRESUPUESTO 30/24/P

Capítulo 1 : DEMOLICIONES

N°	CODIG	UD	DESIGNACION	UNIDAD	LONGITUD	LATITUD	ALTURA	TOTAL/PARCIAL	PRECIO	IMPORTE
1.001	E01DFB010	m2	Demolición de tabicones de ladrillo hueco doble, por medios manuales, incluso limpieza y retirada de escombros a pie de carga, sin transporte al vertedero y con p.p. de medios auxiliares.							
				2,000	0,90		2,80	5,04		
			Factor de Medición:		1,00		Total Partida:	5,04	16,59	83,61
1.002	E01DFB020	m2	Demolición de tabiques de ladrillo hueco sencillo, por medios manuales, incluso limpieza y retirada de escombros a pie de carga, sin transporte al vertedero y con p.p. de medios auxiliares.							
				1,000	8,10		2,80	22,68		
				1,000	2,60		2,80	7,28		
				1,000	5,20		2,80	14,56		
				1,000	4,50		2,80	12,60		
			Factor de Medición:		1,00		Total Partida:	57,12	13,04	744,84
1.003	E01DKM010	m2	Levantado de carpintería de cualquier tipo en tabiques, incluidos cercos, hojas y accesorios, por medios manuales, incluso limpieza y retirada de escombros a pie de carga, sin transporte a vertedero o planta de reciclaje y con p.p. de medios auxiliares, sin medidas de protección colectivas.							
				2,000	1,00		2,20	4,40		
				1,000	1,70		2,20	3,74		
			Factor de Medición:		1,00		Total Partida:	8,14	20,81	169,39
1.004	E01DIF020	u	Levantado de aparatos de iluminación por medios manuales, con recuperación de los mismos, para su reposición o sustitución después de otros trabajos, incluso desconexiones y limpieza, y p.p. de medios auxiliares.							
				2,000				2,00		
			Factor de Medición:		1,00		Total Partida:	2,00	5,99	11,98
1.005	E01DIE020	u	Levantado de mecanismos eléctricos por medios manuales, con recuperación de los mismos, para su reposición o sustitución después de otros trabajos, incluso desconexiones y limpieza, y p.p. de desmontaje de cajas empotradas, si fuese preciso, y medios auxiliares.							
				4,000				4,00		
			Factor de Medición:		1,00		Total Partida:	4,00	5,99	23,96
1.006	E01DIE030	u	Levantado de aparatos de iluminación por medios manuales, con recuperación de los mismos, para su reposición o sustitución después de otros trabajos, incluso desconexiones y limpieza, y p.p. de medios auxiliares.							
			luminarias	16,000				16,00		
			emergencias	4,000				4,00		
			Factor de Medición:		1,00		Total Partida:	20,00	5,99	119,80
1.007	E01DIC020	u	Levantado de radiadores y accesorios, por medios manuales, para posterior recolocación, incluso limpieza y retirada de escombros a pie de carga, sin transporte a vertedero o planta de reciclaje y con p.p. de medios auxiliares.							
				8,000				8,00		
			Factor de Medición:		1,00		Total Partida:	8,00	41,56	332,48
1.008	E01DWR020	m	Apertura de rozas en fábricas de ladrillo macizo o bloques de hormigón, con rozadora eléctrica, incluso limpieza y retirada de escombros a pie de carga, sin transporte al vertedero y con p.p. de medios auxiliares.							

MEDICIÓN Y PRESUPUESTO 30/24/P

Capítulo 1 : DEMOLICIONES

N° CODIG	UD	DESIGNACION	UNIDAD	LONGITUD	LATITUD	ALTURA	TOTAL/PARCIAL	PRECIO	IMPORTE
							Suma anterior capitulo...		1.486,06
			1,000	3,00			3,00		
			1,000	4,50			4,50		
			1,000	16,80			16,80		
			1,000	7,00			7,00		
			5,000	2,70			13,50		
Factor de Medición:				1,00	Total Partida:		44,80	15,06	674,69
1.009	E01DPP020	m2	Demolición de pavimentos de baldosas hidráulicas, de terrazo, cerámicas o de gres, por medios manuales, incluso limpieza y retirada de escombros a pie de carga, sin transporte a vertedero o planta de reciclaje y con p.p. de medios auxiliares, sin medidas de protección colectivas.						
tabiques demolidos			1,000	11,70	0,40		4,68		
			1,000	5,20	0,40		2,08		
			1,000	4,50	0,40		1,80		
			2,000	0,90	0,40		0,72		
Factor de Medición:				1,00	Total Partida:		9,28	17,78	165,00
Total Capítulo			1	DEMOLICIONES					2.325,75

MEDICIÓN Y PRESUPUESTO 30/24/P

Capítulo 2 : TABIQUERÍA

N°	CODIG	UD	DESIGNACION	UNIDAD	LONGITUD	LATITUD	ALTURA	TOTAL/PARCIAL	PRECIO	IMPORTE
2.001	E07TYN050	m2	Tabique múltiple autoportante formado por montantes separados 600 mm. y canales de perfiles de chapa de acero galvanizado de 90 mm., atornillado por cada cara dos placas resistentes al fuego de 15 mm. de espesor, con un ancho total de 150 mm., sin aislamiento. I/p.p. de tratamiento de huecos, paso de instalaciones, tornillería, pastas de agarre y juntas, cintas para juntas, anclajes para suelo y techo, limpieza y medios auxiliares. Totalmente terminado y listo para imprimir y pintar o decorar. Según NTE-PTP, UNE 102040 IN y ATEDY. Medido deduciendo los huecos de superficie mayor de 2 m2.							
				1,000	9,00		2,80	25,20		
				3,000	4,50		2,80	37,80		
				1,000	3,10		0,60	1,86		
			Factor de Medición:	1,00		Total Partida:		64,86	79,80	5.175,83
2.002	E07TYB010	m2	Trasdosado semidirecto formado por maestras separadas 400 mm de chapa de acero galvanizado de 82 mm, atornillado con tornillos autoperforantes de acero, placa yeso laminado de 13 mm de espesor, sin aislamiento. I/p.p. de tratamiento de huecos, paso de instalaciones, tornillería, pastas de agarre y juntas, cintas para juntas, anclajes para suelo y techo, limpieza y medios auxiliares. Totalmente terminado y listo para imprimir y pintar o decorar. Según NTE-PTP, UNE 102040 IN y ATEDY. Medido deduciendo los huecos de superficie mayor de 2 m2.							
				1,000	3,60		2,80	10,08		
			Factor de Medición:	1,00		Total Partida:		10,08	29,07	293,03
			Total Capítulo	2	TABIQUERÍA					5.468,86

MEDICIÓN Y PRESUPUESTO 30/24/P

Capítulo 3 : REVESTIMIENTOS

Nº	CODIG	UD	DESIGNACION	UNIDAD	LONGITUD	LATITUD	ALTURA	TOTAL/PARCIAL	PRECIO	IMPORTE
3.001	E12AC012	m2	Alicatado con azulejo blanco 20x20 cm. (BIII s/UNE-EN-14411), colocado a línea, recibido con mortero de cemento CEM II/A-P 32,5 R y arena de miga (M-5), i/p.p. de cortes, ingleses, piezas especiales, rejuntado con lechada de cemento blanco BL-V 22,5 y limpieza, s/NTE-RPA-3, medido deduciendo huecos superiores a 1 m2.							
				2,000	1,20		1,20	2,88		
			Factor de Medición:		1,00		Total Partida:	2,88	38,08	109,67
3.002	E11CTT011	m2	Pulido y acristalado de terrazo in situ, previa reposición de faltas y deterioros, incluso retirada de lodos y limpieza.							
				1,000	23,03			23,03		
				1,000	24,97			24,97		
				1,000	6,65			6,65		
				1,000	15,35			15,35		
				1,000	26,76			26,76		
			Factor de Medición:		1,00		Total Partida:	96,76	13,31	1.287,88
3.003	E11CTB020	m2	Solado de terrazo interior micrograno, uso normal, s/norma UNE 127020, de 40x40 cm. en color claro, con pulido inicial en fábrica para pulido y abrillantado final en obra, con marca AENOR o en posesión de ensayos de tipo, en ambos casos con ensayos de tipo para la resistencia al deslizamiento/resbalamiento, recibida con mortero de cemento CEM II/B-P 32,5 N y arena mezcla de miga y río (M-5), i/cama de arena de 2 cm. de espesor, rejuntado con pasta para juntas, i/limpieza, s/NTE-RSR-6 y NTE-RSR-26, medido en superficie realmente ejecutada.							
			tabiques demolidos	1,000	11,70	0,40		4,68		
				1,000	5,20	0,40		2,08		
				1,000	4,50	0,40		1,80		
				2,000	0,90	0,40		0,72		
			Factor de Medición:		1,00		Total Partida:	9,28	45,33	420,66
			Total Capítulo	3	REVESTIMIENTOS				1.818,21

MEDICIÓN Y PRESUPUESTO 30/24/P

Capítulo 4 : FONTANERÍA

N°	CODIG	UD	DESIGNACION	UNIDAD	LONGITUD	LATITUD	ALTURA	TOTAL/PARCIAL	PRECIO	IMPORTE
4.001	E21ALL010	u	Lavabo de porcelana recuperado, colocado mediante juego de ganchos (3) a la pared, reforma de tuberías de conexión, con el grifo, válvula de desagüe, llaves de escuadra y latiguillos flexibles todo ello recuperado, instalado y funcionando.							
				2,000				2,00		
			Factor de Medición:	1,00				2,00	56,60	113,20
			Total Capítulo	4					113,20

MEDICIÓN Y PRESUPUESTO 30/24/P

Capítulo 5 : ELECTRICIDAD

Nº	CODIG	UD	DESIGNACION	UNIDAD	LONGITUD	LATITUD	ALTURA	TOTAL/PARCIAL	PRECIO	IMPORTE
5.001	E17MSB010	u	Punto de luz sencillo realizado con tubo PVC corrugado de M 20/gp5 y conductor rígido de 1,5 mm2 de Cu., y aislamiento VV 750 V., incluyendo caja de registro, caja de mecanismo universal con tornillos, interruptor unipolar Simon serie 27 Play, instalado. Ref.: 27101-65, 2700610-030.							
				4,000				4,00		
			Factor de Medición:	1,00		Total Partida:		4,00	39,06	156,24
5.002	E17MSN020	u	Caja de empotrar Simon 500 CIMA con IP4X de 3 módulos (ref. 51020103-039) compuesta por un marco con bastidores de 3 módulos en acabado blanco (ref. 51010103-030), 1 Base doble schuko embornamiento por corte 1 Click con led, acabado blanco (ref. 50010432-030), 1 Base doble schuko embornamiento por corte 1 Click con led, acabado rojo, indicador de línea de SAI (ref. 50010432-037) y 2 placas planas de Voz y Datos con 1 conector RJ45 Simon categoría 6A FTP, acabado grafito (ref. 50001085-030). Fabricados en materiales termoplásticos, autoextinguibles y libres de halógenos que garantizan la no propagación de la llama por incendio así como la baja toxicidad en el caso de emisión de humos. Incorpora pantalla metálica separadora (con toma a tierra) entre zona eléctrica y zona de voz y datos que asegura la inmunidad electromagnética evitando errores de transmisión de datos. Permite la incorporación de elementos de seguridad en formato de carril DIN. Diseño del producto realizado bajo los Requisitos de Seguridad de la Directiva 2006/95/CE (baja tensión) por medio del cumplimiento de la norma UNE-EN-60.670-1							
				4,000				4,00		
			Factor de Medición:	1,00		Total Partida:		4,00	163,34	653,36
5.003	E17DSI080	u	Punto control de luz Simon 27 play, realizado en tubo PVC corrugado de D= 13 mm./gp. 5 y conductor de cobre unipolar aislados para una tensión nominal de 750 V. y sección 1,5 mm2. incluido caja de registro, regulador electrónico de tensión, totalmente montado e instalado, formado por las ref.: 75343-39, 27060-35, 2700610-030.							
				3,000				3,00		
			Factor de Medición:	1,00		Total Partida:		3,00	164,50	493,50
5.004	E17MSB110	u	Base de enchufe con toma de tierra latera,l realizada con tubo PVC corrugado de M 20/gp5 y conductor rígido de 2, 5 mm2 de Cu., y aislamiento VV 750 V., en sistema monofasico con toma de tierra (fase, neutro y tierra), incluyendo caja de registro, caja de mecanismo universal con tornillos, base de enchufe sistema schuko 10-16 A. (II+t.) Simon serie 27 Play, instalada. Ref.: 27432-65, 2700610-030.							
				15,000				15,00		
				14,000				14,00		
				2,000				2,00		
				2,000				2,00		
			Factor de Medición:	1,00		Total Partida:		33,00	44,90	1.481,70
5.005	E17MSB130	u	Toma de telefono de 6 contactos para conector RJ-12, realizada con tubo PVC corrugado de M 20/gp5 y guia de alambre galvanizado, para instalación de linea telefonica, incluyendo caja de registro, caja de mecanismo universal con tornillos, toma de teléfono con marco Simon serie 27 Play, instalada. Ref.: 27481-35, 2700610-030.							
				3,000				3,00		
			Factor de Medición:	1,00		Total Partida:		3,00	44,38	133,14
5.006	E17MSB140	u	Toma para TV/SAT realizada con tubo PVC corrugado de M 20/gp5, incluida caja de registro, caja universal con tornillos, toma TV/SAT Simon serie 27 Play, instalada. Ref.: 75466-69, 2700610-030, 27097-34.							
				1,000				1,00		
			Factor de Medición:	1,00		Total Partida:		1,00	55,53	55,53
5.007	E18IMB011	u	Luminaria de empotrar polivalente recuperada Instalada, incluyendo replanteo y conexionado.							
				16,000				16,00		
			Factor de Medición:	1,00		Total Partida:		16,00	22,66	362,56

MEDICIÓN Y PRESUPUESTO 30/24/P

Capítulo 5 : ELECTRICIDAD

N°	CODIG	UD	DESIGNACION	UNIDAD	LONGITUD	LATITUD	ALTURA	TOTAL/PARCIAL	PRECIO	IMPORTE
								Suma anterior capitulo...		3.336,03
5.008	E18GS010	u	Balizado de emergencia autónomo, realizado con tubo PVC corrugado de M 20/gp5 y conductor rígido de 1,5 mm2 de Cu., y aislamiento VV 750 V., incluyendo caja de registro, caja de mecanismo universal con tornillos, balizado de emergencia autónomo Simon serie 27 Play, instalado. Ref.: 75809-39, 2700610-030							
				1,000				1,00		
			Factor de Medición:		1,00		Total Partida:	1,00	114,41	114,41
5.009	E18GS011	u	Balizado de emergencia autónomo, recuperado instalado.							
				3,000				3,00		
			Factor de Medición:		1,00		Total Partida:	3,00	28,49	85,47
5.010	E18IDF100	u	Luminaria decorativa PowerEye de tecnología Luxeon K2 Power LED con conectores, modelo redondo para interior en acero inoxidable (1.4301/V2A/Inox304) y color blanco. Con protección IP67, consumo de 1,5 W, rendimiento de 60 lúmenes y funcionamiento a 12 V mediante un transformador de la misma marca para un máximo de 8 luminarias. Empotrable en superficies de 6,5 mm. de grosor y con un diámetro de 45 mm. de montaje. Dos versiones disponibles Spotlight (360° abierto) y Downlight (180° mitas abierto). Ángulo de iluminación optimizado por tecnología de lente (Spotlight 60°, Downlight 45°).							
				2,000				2,00		
			Factor de Medición:		1,00		Total Partida:	2,00	119,01	238,02
Total Capítulo				5	ELECTRICIDAD				3.773,93

MEDICIÓN Y PRESUPUESTO 30/24/P

Capítulo 6 : CLIMATIZACIÓN

N°	CODIG	UD	DESIGNACION	UNIDAD	LONGITUD	LATITUD	ALTURA	TOTAL/PARCIAL	PRECIO	IMPORTE
6.001	E23EDC090	u	Multi Split, aerotermia, de una unidad exterior en cubierta y tres unidades interiores con termostatos, climatizadores para unión a conductos, de 6.600/8.600 W. de potencia, incluso p.p. de tubería de cobre deshidratado, interconexión eléctrica entre condensadora y evaporadores, aislamiento de tuberías, relleno de circuitos de refrigerante, taladro en muro, acometida eléctrica y remates.							
				1,000				1,00		
			Factor de Medición:	1,00				1,00	9.620,55	9.620,55
6.002	E24CUB021	UD	Estructura metálica soporte unidad exterior bomba, sujeto a cubierta inclinada terminada en teja, i/ pequeño material y silenblok,							
				1,000				1,00		
			Factor de Medición:	1,00				1,00	1.450,00	1.450,00
6.003	E17CDV050	m	Suministro y colocación de canaleta tapa exterior de PVC color blanco con un separador, canal de dimensiones 40x90 mm. y 3 m. de longitud, para la adaptación de mecanismos y compartimentación flexible, con p.p. de accesorios y montada directamente sobre paramentos verticales. Conforme al reglamento electrotécnico de baja tensión. Con protección contra impactos IPXX-(7), de material aislante y de reacción al fuego M1.							
				3,000	7,00			21,00		
				3,000	8,50			25,50		
				1,000	10,00			10,00		
				1,000	2,00			2,00		
				1,000	5,00			5,00		
			Factor de Medición:	1,00				63,50	25,44	1.615,44
6.004	E22SEL010	u	Colocación de radiador recuperado, incluso modificación de tuberías de conexión, probado a 9 bar de presión, así como p.p. de accesorios de montaje: reducciones, juntas, y soportes.							
				8,000				8,00		
			Factor de Medición:	1,00				8,00	56,42	451,36
			Total Capítulo	6					13.137,35

MEDICIÓN Y PRESUPUESTO 30/24/P

Capítulo 7 : CARPINTERÍA

N°	CODIG	UD	DESIGNACION	UNIDAD	LONGITUD	LATITUD	ALTURA	TOTAL/PARCIAL	PRECIO	IMPORTE
7.001	E07RC010	m2	Recibido y aplomado de cercos o precercos de cualquier material en tabiques, utilizando pasta de yeso negro, totalmente colocado y aplomado. Incluso material auxiliar, limpieza y medios auxiliares. Medida la superficie realmente ejecutada.							
				2,000	1,20		2,10	5,04		
				1,000	1,00		2,10	2,10		
			Factor de Medición:	1,00		Total Partida:		7,14	19,76	141,09
7.002	E13E19adac u		Puerta de paso lisa, ciega normalizada, lacada en blanco, de dimensiones 1100x2030 mm., incluso precerco de pino de 100x30 mm., galce o cerco visto de DM lacado de 100x30 mm., tapajuntas lisos de DM lacado en blanco 100x10 mm. en ambas caras, y herrajes de colgar y de cierre latonados, montada, incluso p.p. de medios auxiliares.							
				2,000				2,00		
			Factor de Medición:	1,00		Total Partida:		2,00	602,39	1.204,78
7.003	E13E15aaac u		Puerta de paso lisa maciza, ciega, normalizada, de dimensiones 825x2030 mm, de pino país p/pintar totalmente montada en block con galce o cerco recto extensible de DM de 70x30 mm y tapajuntas lisos de 70x10 mm en el mismo tono con herraje inoxidable nacional y cerradura unificada quedando el conjunto ensamblado, embalado, paletizado y listo para su instalación en el premarco correspondiente.							
				1,000				1,00		
			Factor de Medición:	1,00		Total Partida:		1,00	477,12	477,12
7.004	E14E150av2 u		Kit puerta automática corredera de cristal dos hojas de 750mm. Ooperador de dos hojas móviles, sin escobillas (sin mantenimiento), motor acelera hasta los 750 mm/s. con gran suavidad y bajo nivel sonoro, procesador capaz de trabajar a 30 MIPS y 16 bits. Raípara que las hojas estén próximas al centro de gravedad, Parámetros de programación en caja de control, mediante una combinación de pulsos y confirmaciones, etc. automatismo silencioso, montada, incluso p.p. conexión electrica y medios auxiliares.							
				1,000				1,00		
			Factor de Medición:	1,00		Total Partida:		1,00	1.885,47	1.885,47
7.005	E15DBA070 m		Barandilla con puerta de 90 cm. de altura, construida con tubos huecos de acero laminado en frío, con pasamanos superior de 60x40x1,5 mm. sobre montantes verticales cada metro de tubo de 40x40x1,5 mm. con prolongación para anclaje, verticales de tubo de 30x15x1,5 mm. cada 10 cm. sobre horizontales de 40x20x1,5 mm. soldados entre sí, elaborada en taller y montaje en obra (sin incluir recibido de albañilería).							
				2,000	0,90			1,80		
				1,000	1,10			1,10		
			Factor de Medición:	1,00		Total Partida:		2,90	91,88	266,45
7.006	U16ZR060 m2		Cortina apaca separadora corredera tipo foscurit o similar, guía metálica galvanizada, rodamientos, ganchos y soportes, montaje y colocación.							
				2,000	2,20		2,50	11,00		
				2,000	1,60		2,50	8,00		
			Factor de Medición:	1,00		Total Partida:		19,00	21,75	413,25
Total Capítulo				7	CARPINTERÍA				4.388,16

MEDICIÓN Y PRESUPUESTO 30/24/P

Capítulo 8 : PINTURA

N°	CODIG	UD	DESIGNACION	UNIDAD	LONGITUD	LATITUD	ALTURA	TOTAL/PARCIAL	PRECIO	IMPORTE
8.001	E27PL040	m2	Lavado y raspado de pinturas viejas al temple sobre paramentos verticales y horizontales.							
				1,000	4,50		2,80	12,60		
				1,000	16,80		2,80	47,04		
				1,000	8,10		2,80	22,68		
				1,000	2,50		2,80	7,00		
				1,000	1,90		2,80	5,32		
				1,000	2,00		2,80	5,60		
				1,000	3,50		2,80	9,80		
				1,000	4,60		2,80	12,88		
				1,000	1,00		2,80	2,80		
				1,000	1,50		2,80	4,20		
			Factor de Medición:	1,00				129,92	8,62	1.119,91
8.002	E27PI020	m2	Emplastecido, imprimación y lijado de paramentos verticales y horizontales.							
				1,000	4,50		2,80	12,60		
				1,000	16,80		2,80	47,04		
				1,000	8,10		2,80	22,68		
				1,000	2,50		2,80	7,00		
				1,000	1,90		2,80	5,32		
				1,000	2,00		2,80	5,60		
				1,000	3,50		2,80	9,80		
				1,000	4,60		2,80	12,88		
				1,000	1,00		2,80	2,80		
				1,000	1,50		2,80	4,20		
				1,000	3,50		2,80	9,80		
				2,000	9,00		2,80	50,40		
				6,000	4,46		2,80	74,93		
			Factor de Medición:	1,00				265,05	3,12	826,96
8.003	E27EPA030	m2	Pintura plástica acrílica lisa mate lavable profesional, en blanco o pigmentada, sobre paramentos horizontales y verticales, dos manos, incluso encintado de prerímetros.							
				1,000	4,50		2,80	12,60		
				1,000	16,80		2,80	47,04		
				1,000	8,10		2,80	22,68		
				1,000	2,50		2,80	7,00		
				1,000	1,90		2,80	5,32		
				1,000	2,00		2,80	5,60		
				1,000	3,50		2,80	9,80		
				1,000	4,60		2,80	12,88		
				1,000	1,00		2,80	2,80		
				1,000	1,50		2,80	4,20		
				1,000	3,50		2,80	9,80		
				2,000	9,00		2,80	50,40		
				6,000	4,46		2,80	74,93		
			Factor de Medición:	1,00				265,05	9,26	2.454,36
			Total Capítulo	8	PINTURA				4.401,23

Capítulo 9 : SEÑALIZACIÓN

N°	CODIG	UD	DESIGNACION	UNIDAD	LONGITUD	LATITUD	ALTURA	TOTAL/PARCIAL	PRECIO	IMPORTE
9.001	E30IR030	u	Colocación de rótulo de metacrilato en paramentos verticales, pegado con silicona incolora, incluso rascado de pintar o barniz.							
	médico			1,000				1,00		
	enfermería			1,000				1,00		
	salida			4,000				4,00		
	Factor de Medición:			1,00	Total Partida:			6,00	33,13	198,78
Total Capítulo				9	SEÑALIZACIÓN				198,78

MEDICIÓN Y PRESUPUESTO 30/24/P

Capítulo 10 : GESTIÓN DE RESIDUOS

N°	CODIG	UD	DESIGNACION	UNIDAD	LONGITUD	LATITUD	ALTURA	TOTAL/PARCIAL	PRECIO	IMPORTE
10.001	U20CT010	m3	Carga de RCD en sacos y evacuación a una distancia máxima de 20 m, por medios manuales, transporte >20km y canon, sobre camión pequeño, contenedor o tubo de evacuación. incluso canon de vertedro							
				1,000	5,04	0,15		0,76		
				1,000	57,12	0,10		5,71		
				1,000	8,14	0,10		0,81		
				1,000	44,80	0,10	0,10	0,45		
10%				1,000	0,77			0,77		
			Factor de Medición:		1,00		Total Partida:	8,50	23,70	201,45
			Total Capítulo	10			GESTIÓN DE RESIDUOS		201,45

MEDICIÓN Y PRESUPUESTO 30/24/P

Capítulo 11 : SEGURIDAD Y SALUD

N° CODIG	UD	DESIGNACION	UNIDAD	LONGITUD	LATITUD	ALTURA	TOTAL/PARCIAL	PRECIO	IMPORTE
11.001	SEG002S01	PA	SEGURIDAD Y SALUD S/DECRETO						
			1,000				1,00		
		Factor de Medición:		1,00		Total Partida:	1,00	709,00	709,00
		Total Capítulo	11	SEGURIDAD Y SALUD				709,00

RESUMEN DE PRESUPUESTO R/30/24/9

NÚMERO	DESCRIPCION	TOTALES €
Capítulo 1 :	DEMOLICIONES	2.325,75 .-
Capítulo 2 :	TABIQUERÍA	5.468,86 .-
Capítulo 3 :	REVESTIMIENTOS	1.818,21 .-
Capítulo 4 :	FONTANERÍA	113,20 .-
Capítulo 5 :	ELECTRICIDAD	3.773,93 .-
Capítulo 6 :	CLIMATIZACIÓN	13.137,35 .-
Capítulo 7 :	CARPINTERÍA	4.388,16 .-
Capítulo 8 :	PINTURA	4.401,23 .-
Capítulo 9 :	SEÑALIZACIÓN	198,78 .-
Capítulo 10 :	GESTIÓN DE RESIDUOS	201,45 .-
Capítulo 11 :	SEGURIDAD Y SALUD	709,00 .-
PRESUPUESTO EJECUCIÓN MATERIAL		36.535,92 .-
6%	B.I.	2.192,16 .-
13%	G.G.	4.749,67 .-
SUMA		43.477,75 .-
21%	IVA	9.130,33 .-
PRESUPUESTO CONTRATA en euros		52.608,08 .- €

Asciende el presente presupuesto a la cantidad de : CINCUENTA Y DOS MIL SEISCIENTOS OCHO euros con OCHO céntimos

La propiedad

El arquitecto

1 de Junio de 2.024





AYUNTAMIENTO DE
RIBAFRECHA

R/30/24/P
E. P. 72/2024

3

juan José moreno ruiz

arquitecto

avda de la rioja,1, 26001 logroño tf.941203392
móvil 609432443
fax 941203444
jjmr.estudio@gmail.com

**PROYECTO PARA
ACONDICIONAMIENTO DEL
ACTUAL CENTRO MÉDICO EN
UNA PLANTA DEL HOGAR DEL
JUBILADO DE RIBAFRECHA.
C/ BOTICÓN 12**

**RIBAFRECHA.
(LA RIOJA)**

**PROMOTOR:
AYUNTAMIENTO DE RIBAFRECHA**

UNITATIOS

03/24

EP 72/2024

R/26A/23

PRECIOS UNITARIOS 30/24/P

No.	Ud.	Descripción	Familia	Identificador	Precio (€)	Unidades	Total (€)
0001	h	Hormigonera 200 l gasolina	MQ	M03HH020	3,29	0,11	0,37
0002	h	Rozadora eléctrica de 1 kW	MQ	M06RE050	6,10	22,40	136,64
0003	h	Oficial primera	HD	O01OA030	28,02	44,12	1.236,11
0004	h	Oficial segunda	HD	O01OA040	24,94	6,80	169,59
0005	h	Oficial primera	HD	O01OA050	28,02	35,57	996,71
0006	h	Peón especializado	HD	O01OA060	23,72	41,08	974,32
0007	h	Peón ordinario	HD	O01OA070	23,47	65,06	1.526,92
0008	h	Oficial soldador, alicatador	HD	O01OB090	28,02	3,65	102,22
0009	h	Ayudante soldador, alicatador	HD	O01OB100	23,72	0,86	20,49
0010	h	Oficial 1º cerrajero	HD	O01OB130	28,02	1,02	28,44
0011	h	Ayudante cerrajero	HD	O01OB140	23,72	1,02	24,08
0012	h	Oficial 1º carpintero	HD	O01OB150	28,02	9,00	252,18
0013	h	Ayudante carpintero	HD	O01OB160	23,72	9,00	213,48
0014	h	Oficial 1º fontanero calefactor	HD	O01OB170	28,02	21,00	588,42
0015	h	Oficial 2º fontanero calefactor	HD	O01OB180	24,63	17,00	418,71
0016	h	Oficial 1º electricista	HD	O01OB200	28,02	39,16	1.097,26
0017	h	Ayudante electricista	HD	O01OB220	23,72	43,66	1.035,62
0018	h	Oficial 1º pintura	HD	O01OB230	28,02	69,94	1.959,75
0019	h	Ayudante pintura	HD	O01OB240	23,72	69,74	1.654,14
0020	m3	Arena de río 0/6 mm	MT	P01AA020	22,36	0,39	8,82
0021	m3	Arena de miga cribada	MT	P01AA060	28,49	0,18	5,01
0022	t	Cemento CEM II/B-P 32,5 N sacos	MT	P01CC020	129,58	0,09	12,26
0023	t	Cemento blanco BL 22,5 X sacos	MT	P01CC120	222,38	0,00	0,32
0024	t	Yeso negro en sacos YG	MT	P01CY010	76,07	0,05	4,16
0025	m3	Agua	MT	P01DW050	1,64	0,13	0,22
0026	m	Pequeño material	MT	P01DW090	1,74	67,12	116,79
0027	m2	Pasta para juntas de terrazo	MT	P01FJ150	0,59	9,28	5,48
0028	kg	Puntas 20x100	MT	P01UC030	10,09	0,75	7,56
0029	m	Cinta de juntas rollo 150 m	MT	P04PW005	0,05	217,41	10,87
0030	u	Tornillo PM 3,9x25 mm	MT	P04PW065	0,01	1.418,16	14,18
0031	u	Tornillo PM 3,9x55 mm	MT	P04PW075	0,04	1.945,80	77,83
0032	m	Montante de 90 mm	MT	P04PW180	3,26	151,12	492,66
0033	m	Maestra de 82 mm	MT	P04PW290	2,06	34,27	70,60
0034	m	Canal 90 mm	MT	P04PW470	2,61	61,62	160,82
0035	kg	Pasta de juntas SN	MT	P04PW590	1,37	62,41	85,50
0036	m2	Placa yeso laminado normal 13x1200 mm	MT	P04PY032	6,15	10,58	65,09
0037	m2	Placa yeso laminado cortafuego RF 15 mm	MT	P04PY120	10,81	272,41	2.944,77
0038	m2	Bald. terrazo 40x40 cm micrograno	MT	P08TB020	15,97	9,74	155,61
0039	m2	Pulido y abrillantado in situ terrazo	MT	P08TW010	8,99	9,28	83,43
0040	m2	Pulido y acristalado terrazo "in situ"	MT	P08TW011	10,81	96,76	1.045,98
0041	m2	Azulejo blanco 20x20 cm	MT	P09ABC090	12,36	3,17	39,16
0042	u	Puerta de paso block lisa de madera lacada en blanco y dimensiones 825x2030 mm.	MT	P11L15aac	404,91	1,00	404,91

PRECIOS UNITARIOS 30/24/P

No.	Ud.	Descripción	Familia	Identificador	Precio (€)	Unidades	Total (€)
0043	u	Puerta de paso veta vertical de madera lacada en blanco y dimensiones 1100x2030 mm.	MT	P11L19adac	431,27	2,00	862,54
0044	m	Galce DM R. lacado en blanco 100x30 mm.	MT	P11P50d	4,29	9,69	41,57
0045	m	Preferco de pino 100-30mm	MT	P11PP010	3,25	14,54	47,24
0046	u	Pernio latón 80/95 mm. codillo	MT	P11RB040	0,80	8,00	6,40
0047	u	Pomo latón pul.brillo c/resbalón	MT	P11RP020	12,68	4,00	50,72
0048	m	Tapajuntas DM lacado en blanco 100x10 mm.	MT	P11T50d	2,15	19,38	41,67
0049	u	Tornillo ensamble zinc/pavón	MT	P11WP080	0,09	36,00	3,24
0050	m	Barandilla 90 cm. tubo vert. 40x40x1,5	MT	P13BT070	72,86	2,90	211,29
0051	u	Kit puerta automática corredera cristal dos hojas.750mm.	deMT	P13KIT2h	1.608,10	1,00	1.608,10
0052	m	Cond. ríg. 750 V 1,5 mm ² Cu	MT	P15GA010	0,33	176,00	58,08
0053	m	Cond. ríg. 750 V 2,5 mm ² Cu	MT	P15GA020	0,54	594,00	320,76
0054	m	Tubo PVC corrugado M 20/gp5 negro	MT	P15GB010	0,34	310,00	105,40
0055	m	Canaleta PVC.tapa ext. 40x90 mm	MT	P15GF010	12,33	63,50	782,96
0056	u	Caja mecan. empotrar enlazable	MT	P15GK050	0,36	48,00	17,28
0057	m	Separador h=40 mm	MT	P15GT010	2,02	63,50	128,27
0058	m	P.p.acces.canal.t.ext. 40x90 mm	MT	P15GT050	2,56	63,50	162,56
0059	u	Interruptor detector presencia bl. Simon 27 Play	MT	P15KA810	134,66	3,00	403,98
0060	u	Bipolar TT lateral Schuko y emborn. rápido bl. Simon 27 Play	MT	P15MSA140	7,32	33,00	241,56
0061	u	Toma TF 6 contactos para conector RJ-12 bl. Simon 27 Play	MT	P15MSA160	16,52	3,00	49,56
0062	u	Toma R-TV + SAT - Unica para Satélite bl. Simon 27 Play	MT	P15MSA170	22,38	1,00	22,38
0063	u	Interruptor unipolar bl. Simon 27 Play	MT	P15MSA220	10,46	4,00	41,84
0064	u	Balizado de emergencia autónomo bl. Simon 27 Play	MT	P15MSA260	85,07	1,00	85,07
0065	u	Placa 500 Cima V&D 2 conectores RJ45 CAT.6 UTP bl nieve	MT	P15MSN010	35,28	4,00	141,12
0066	u	Marco c/tapa p/cajetín empotrar PRO 3 mód.bl nieve	Cima MT	P15MSN060	20,74	4,00	82,96
0067	u	Doble Schuko blanco nieve	MT	P15MSN160	18,53	4,00	74,12
0068	u	Doble Schuko rojo	MT	P15MSN170	19,06	4,00	76,24
0069	u	Cajetín de empotrar Cima Pro 3 módulos s/marco	MT	P15MSN420	14,38	4,00	57,52
0070	u	Lum.emp. 37 LED	MT	P16BE991	254,83	0,00	0,00
0071	u	Baliz. PowerEye alta luminosidad	MT	P16BM100	88,07	2,00	176,14
0072	u	Soporte radiador panel empotrar	MT	P20MW030	0,77	24,00	18,48
0073	u	Detentor 3/8" recto RH	MT	P20MW050	9,01	0,80	7,21
0074	u	Multi sply aerotermia 6.800W/8.600W 3 consolas	MT	P21AET100	6.041,20	1,00	6.041,20
0075	u	Instalación de cons. remota	MT	P21QCF130	697,00	3,00	2.091,00
0076	l	P. pl. acríl. esponjable mate	MT	P25EI030	4,06	79,52	322,83
0077	kg	Masilla ultrafina acabados	MT	P25OG040	2,30	15,90	36,58

PRECIOS UNITARIOS 30/24/P

No.	Ud.	Descripción	Familia	Identificador	Precio (€)	Unidades	Total (€)
0078	l	Imprimac. sintética bla. satin.	MT	P25OS030	12,36	0,12	1,48
0079	l	E. fijadora muy penetrante obra/mad e/int	MT	P25OZ040	16,54	18,55	306,87
0080	u	Rótulo metacrilato 400x100 mm.	MT	P25WR020	32,02	6,00	192,12
0081	u	Pequeño material	MT	P25WW220	1,45	54,21	78,60
0082	u	Anclaje acero galvanizado	MT	P30EG010	31,88	1,71	54,51
0083	m2	Cortina opaca corredera compl. tipo foscurit	MT	P30ER040	14,40	19,00	273,60
0084	u	Tornillo c/tuerca o taco acero galv.	MT	P30PW310	1,44	4,75	6,84



AYUNTAMIENTO DE
RIBAFRECHA

R/30/24/P
E. P. 72/2024

4

juan José moreno ruiz

arquitecto

avda de la rioja,1, 26001 logroño tf.941203392
móvil 609432443
fax 941203444
jjmr.estudio@gmail.com

**PROYECTO PARA
ACONDICIONAMIENTO DEL
ACTUAL CENTRO MÉDICO EN
UNA PLANTA DEL HOGAR DEL
JUBILADO DE RIBAFRECHA.
C/ BOTICÓN 12**

**RIBAFRECHA.
(LA RIOJA)**

**PROMOTOR:
AYUNTAMIENTO DE RIBAFRECHA**

AUXILIARES

03/24

EP 72/2024

R/26A/23

PRECIOS AUXILIARES R/30/24/P

0001	A01A030	m3	Pasta de yeso negro amasado manualmente.		
O01OA070	2,500000	h	Peón ordinario	23,47	58,68
P01CY010	0,850000	t	Yeso negro en sacos YG	76,07	64,66
P01DW050	0,600000	m3	Agua	1,64	0,98
%CI%	0,000000	%	Costes Indirectos	124,32	0,00
			<i>Por redondeo</i>		0,00
				TOTAL	124,32 .-

Asciende el precio TOTAL de la partida a la expresada cantidad de: CIENTO VEINTICUATRO euros con TREINTA Y DOS céntimos

0002	A01L090	m3	Lechada de cemento blanco BL 22,5 X amasado a mano, s/RC-08.		
O01OA070	2,000000	h	Peón ordinario	23,47	46,94
P01CC120	0,500000	t	Cemento blanco BL 22,5 X sacos	222,38	111,19
P01DW050	0,900000	m3	Agua	1,64	1,48
%CI%	0,000000	%	Costes Indirectos	159,61	0,00
			<i>Por redondeo</i>		0,00
				TOTAL	159,61 .-

Asciende el precio TOTAL de la partida a la expresada cantidad de: CIENTO CINCUENTA Y NUEVE euros con SESENTA Y UN céntimos

0003	A02A022	m3	Mortero de cemento CEM II/B-P 32,5 N y arena de miga de tipo M-5 para uso corriente (G), con resistencia a compresión a 28 días de 5,00 N/mm2, amasado a mano, s/RC-08.		
O01OA070	1,500000	h	Peón ordinario	23,47	35,21
P01CC020	0,270000	t	Cemento CEM II/B-P 32,5 N sacos	129,58	34,99
P01AA060	1,090000	m3	Arena de miga cribada	28,49	31,05
P01DW050	0,255000	m3	Agua	1,64	0,42
%CI%	0,000000	%	Costes Indirectos	101,67	0,00
			<i>Por redondeo</i>		0,00
				TOTAL	101,67 .-

Asciende el precio TOTAL de la partida a la expresada cantidad de: CIENTO UN euros con SESENTA Y SIETE céntimos

PRECIOS AUXILIARES R/30/24/P

0004	A02A160	m3	Mortero de cemento CEM II/B-P 32,5 N y mezcla de arena de miga y río, tipo M-5 para uso corriente (G), con resistencia a compresión a 28 días de 5,0 N/mm ² , confeccionado con hormigonera de 200 l, s/RC-08 y UNE-EN 998-2:2004.		
O01OA070	1,000000	h	Peón ordinario	23,47	23,47
P01CC020	0,270000	t	Cemento CEM II/B-P 32,5 N sacos	129,58	34,99
P01AA060	0,350000	m3	Arena de miga cribada	28,49	9,97
P01AA020	0,750000	m3	Arena de río 0/6 mm	22,36	16,77
P01DW050	0,260000	m3	Agua	1,64	0,43
M03HH020	0,400000	h	Hormigonera 200 l gasolina	3,29	1,32
%CI%	1,000000	%	Costes Indirectos	86,95	0,87
			<i>Por redondeo</i>		0,00
				TOTAL	87,82 .-

Asciende el precio TOTAL de la partida a la expresada cantidad de: **OCHENTA Y SIETE euros con OCHENTA Y DOS céntimos**

0005	O01OA090	h	Cuadrilla A		
O01OA030	1,000000	h	Oficial primera	28,02	28,02
O01OA050	1,000000	h	Oficial primera	28,02	28,02
O01OA070	0,500000	h	Peón ordinario	23,47	11,74
%CI%	1,000000	%	Costes Indirectos	67,78	0,68
			<i>Por redondeo</i>		0,00
				TOTAL	68,46 .-

Asciende el precio TOTAL de la partida a la expresada cantidad de: **SESENTA Y OCHO euros con CUARENTA Y SEIS céntimos**



AYUNTAMIENTO DE
RIBAFRECHA

R/30/24/P
E. P. 72/2024

5

juan José moreno ruiz

arquitecto

avda de la rioja,1, 26001 logroño tf.941203392
móvil 609432443
fax 941203444
jjmr.estudio@gmail.com

**PROYECTO PARA
ACONDICIONAMIENTO DEL
ACTUAL CENTRO MÉDICO EN
UNA PLANTA DEL HOGAR DEL
JUBILADO DE RIBAFRECHA.
C/ BOTICÓN 12**

**RIBAFRECHA.
(LA RIOJA)**

**PROMOTOR:
AYUNTAMIENTO DE RIBAFRECHA**

DESCOMPUESTOS

03/24

EP 72/2024

R/26A/23

ACONDICIONAMIENTO CENTRO MÉDICO EN UNA PLANTA DEL HOGAR DEL JUBILPAG:) 1
PRECIOS DESCOMPUESTOS R/30/24/P

Capítulo 1 : DEMOLICIONES

Identificador	Rendimiento	UD.	Descripción	Precio	Subtotal	Importe
0001	E01DFB010	m2	DEMOLICIÓN TABICÓN LADRILLO HUECO DOBLE Demolición de tabicones de ladrillo hueco doble, por medios manuales, incluso limpieza y retirada de escombros a pie de carga, sin transporte al vertedero y con p.p. de medios auxiliares.			
	O01OA070	0,700000	h	Peón ordinario	23,47	16,43
	%CI%	1,000000	%	Costes Indirectos	16,43	0,16
				<i>Por redondeo</i>		0,00
TOTAL DESCOMPUESTO						16,59.- €
Asciende el precio TOTAL de la partida a la expresada cantidad de: DIECISEIS euros con CINCUENTA Y NUEVE céntimos						
0002	E01DFB020	m2	DEMOLICIÓN TABIQUE LADRILLO HUECO SENCILLO Demolición de tabiques de ladrillo hueco sencillo, por medios manuales, incluso limpieza y retirada de escombros a pie de carga, sin transporte al vertedero y con p.p. de medios auxiliares.			
	O01OA070	0,550000	h	Peón ordinario	23,47	12,91
	%CI%	1,000000	%	Costes Indirectos	12,91	0,13
				<i>Por redondeo</i>		0,00
TOTAL DESCOMPUESTO						13,04.- €
Asciende el precio TOTAL de la partida a la expresada cantidad de: TRECE euros con CUATRO céntimos						
0003	E01DKM010	m2	LEVANTADO CARPINTERÍA EN TABIQUES MANO Levantado de carpintería de cualquier tipo en tabiques, incluidos cercos, hojas y accesorios, por medios manuales, incluso limpieza y retirada de escombros a pie de carga, sin transporte a vertedero o planta de reciclaje y con p.p. de medios auxiliares, sin medidas de protección colectivas.			
	O01OA050	0,400000	h	Oficial primera	28,02	11,21
	O01OA070	0,400000	h	Peón ordinario	23,47	9,39
	%CI%	1,000000	%	Costes Indirectos	20,60	0,21
				<i>Por redondeo</i>		0,00
TOTAL DESCOMPUESTO						20,81.- €
Asciende el precio TOTAL de la partida a la expresada cantidad de: VEINTE euros con OCHENTA Y UN céntimos						
0004	E01DIF020	u	LEVANTADO APARATOS DE ILUMINACIÓN Levantado de aparatos de iluminación por medios manuales, con recuperación de los mismos, para su reposición o sustitución después de otros trabajos, incluso desconexiones y limpieza, y p.p. de medios auxiliares.			
	O01OB220	0,250000	h	Ayudante electricista	23,72	5,93
	%CI%	1,000000	%	Costes Indirectos	5,93	0,06
				<i>Por redondeo</i>		0,00
TOTAL DESCOMPUESTO						5,99.- €
Asciende el precio TOTAL de la partida a la expresada cantidad de: CINCO euros con NOVENTA Y NUEVE céntimos						
0005	E01DIE020	u	LEVANTADO MECANISMOS ELÉCTRICOS Levantado de mecanismos eléctricos por medios manuales, con recuperación de los mismos, para su reposición o sustitución después de otros trabajos, incluso desconexiones y limpieza, y p.p. de desmontaje de cajas empotradas, si fuese preciso, y medios auxiliares.			
	O01OB220	0,250000	h	Ayudante electricista	23,72	5,93
	%CI%	1,000000	%	Costes Indirectos	5,93	0,06
				<i>Por redondeo</i>		0,00
TOTAL DESCOMPUESTO						5,99.- €
Asciende el precio TOTAL de la partida a la expresada cantidad de: CINCO euros con NOVENTA Y NUEVE céntimos						

PRECIOS DESCOMPUESTOS R/30/24/P

Capítulo 1 : DEMOLICIONES

Identificador	Rendimiento	UD.	Descripción	Precio	Subtotal	Importe
0006	E01DIE030	u	LEVANTADO APARATOS DE ILUMINACIÓN Levantado de aparatos de iluminación por medios manuales, con recuperación de los mismos, para su reposición o sustitución después de otros trabajos, incluso desconexiones y limpieza, y p.p. de medios auxiliares.			
	O01OB220	0,250000	h Ayudante electricista	23,72	5,93	
	%CI%	1,000000	% Costes Indirectos	5,93	0,06	
			<i>Por redondeo</i>		0,00	
TOTAL DESCOMPUESTO						5,99.- €
Asciende el precio TOTAL de la partida a la expresada cantidad de: CINCO euros con NOVENTA Y NUEVE céntimos						
0007	E01DIC020	u	LEVANTADO RADIADORES A MANO Levantado de radiadores y accesorios, por medios manuales, para posterior recolocación, incluso limpieza y retirada de escombros a pie de carga, sin transporte a vertedero o planta de reciclaje y con p.p. de medios auxiliares.			
	O01OA040	0,850000	h Oficial segunda	24,94	21,20	
	O01OA070	0,850000	h Peón ordinario	23,47	19,95	
	%CI%	1,000000	% Costes Indirectos	41,15	0,41	
			<i>Por redondeo</i>		0,00	
TOTAL DESCOMPUESTO						41,56.- €
Asciende el precio TOTAL de la partida a la expresada cantidad de: CUARENTA Y UN euros con CINCUENTA Y SEIS céntimos						
0008	E01DWR020	m	APERTURA ROZAS LADRILLO MACIZO C/ROZADORA Apertura de rozas en fábricas de ladrillo macizo o bloques de hormigón, con rozadora eléctrica, incluso limpieza y retirada de escombros a pie de carga, sin transporte al vertedero y con p.p. de medios auxiliares.			
	O01OA060	0,500000	h Peón especializado	23,72	11,86	
	M06RE050	0,500000	h Rozadora eléctrica de 1 kW	6,10	3,05	
	%CI%	1,000000	% Costes Indirectos	14,91	0,15	
			<i>Por redondeo</i>		0,00	
TOTAL DESCOMPUESTO						15,06.- €
Asciende el precio TOTAL de la partida a la expresada cantidad de: QUINCE euros con SEIS céntimos						
0009	E01DPP020	m2	DEMOLICIÓN SOLADO BALDOSAS A MANO Demolición de pavimentos de baldosas hidráulicas, de terrazo, cerámicas o de gres, por medios manuales, incluso limpieza y retirada de escombros a pie de carga, sin transporte a vertedero o planta de reciclaje y con p.p. de medios auxiliares, sin medidas de protección colectivas.			
	O01OA070	0,750000	h Peón ordinario	23,47	17,60	
	%CI%	1,000000	% Costes Indirectos	17,60	0,18	
			<i>Por redondeo</i>		0,00	
TOTAL DESCOMPUESTO						17,78.- €
Asciende el precio TOTAL de la partida a la expresada cantidad de: DIECISIETE euros con SETENTA Y OCHO céntimos						

PRECIOS DESCOMPUESTOS R/30/24/P

Capítulo 2 : TABIQUERÍA

Identificador	Rendimiento	UD.	Descripción	Precio	Subtotal	Importe
0010	E07TYN050	m2	TABIQUE MULTIPLE (15+15+90+15+15) e=150mm/600 RF			
			Tabique múltiple autoportante formado por montantes separados 600 mm. y canales de perfiles de chapa de acero galvanizado de 90 mm., atornillado por cada cara dos placas resistentes al fuego de 15 mm. de espesor, con un ancho total de 150 mm., sin aislamiento. I/p.p. de tratamiento de huecos, paso de instalaciones, tornillería, pastas de agarre y juntas, cintas para juntas, anclajes para suelo y techo, limpieza y medios auxiliares. Totalmente terminado y listo para imprimir y pintar o decorar. Según NTE-PTP, UNE 102040 IN y ATEDY. Medido deduciendo los huecos de superficie mayor de 2 m2.			
O01OA030	0,370000	h	Oficial primera	28,02	10,37	
O01OA050	0,370000	h	Oficial primera	28,02	10,37	
P04PY120	4,200000	m2	Placa yeso laminado cortafuego RF 15 mm	10,81	45,40	
P04PW590	0,900000	kg	Pasta de juntas SN	1,37	1,23	
P04PW005	3,150000	m	Cinta de juntas rollo 150 m	0,05	0,16	
P04PW470	0,950000	m	Canal 90 mm	2,61	2,48	
P04PW180	2,330000	m	Montante de 90 mm	3,26	7,60	
P04PW065	20,000000	u	Tornillo PM 3,9x25 mm	0,01	0,20	
P04PW075	30,000000	u	Tornillo PM 3,9x55 mm	0,04	1,20	
%CI%	1,000000	%	Costes Indirectos	79,01	0,79	
			<i>Por redondeo</i>		0,00	
TOTAL DESCOMPUESTO						79,80 .- €

Asciede el precio TOTAL de la partida a la expresada cantidad de: SETENTA Y NUEVE euros con OCHENTA céntimos

0011	E07TYB010	m2	TRASDOSADOS SEMIDIRECTO 13mm. 82/400			
			Trasdosado semidirecto formado por maestras separadas 400 mm de chapa de acero galvanizado de 82 mm, atornillado con tornillos autoperforantes de acero, placa yeso laminado de 13 mm de espesor, sin aislamiento. I/p.p. de tratamiento de huecos, paso de instalaciones, tornillería, pastas de agarre y juntas, cintas para juntas, anclajes para suelo y techo, limpieza y medios auxiliares. Totalmente terminado y listo para imprimir y pintar o decorar. Según NTE-PTP, UNE 102040 IN y ATEDY. Medido deduciendo los huecos de superficie mayor de 2 m2.			
O01OA030	0,260000	h	Oficial primera	28,02	7,29	
O01OA050	0,260000	h	Oficial primera	28,02	7,29	
P04PY032	1,050000	m2	Placa yeso laminado normal 13x1200 mm	6,15	6,46	
P04PW590	0,400000	kg	Pasta de juntas SN	1,37	0,55	
P04PW005	1,300000	m	Cinta de juntas rollo 150 m	0,05	0,07	
P04PW290	3,400000	m	Maestra de 82 mm	2,06	7,00	
P04PW065	12,000000	u	Tornillo PM 3,9x25 mm	0,01	0,12	
%CI%	1,000000	%	Costes Indirectos	28,78	0,29	
			<i>Por redondeo</i>		0,00	
TOTAL DESCOMPUESTO						29,07 .- €

Asciede el precio TOTAL de la partida a la expresada cantidad de: VEINTINUEVE euros con SIETE céntimos

PRECIOS DESCOMPUESTOS R/30/24/P

Capítulo 3 : REVESTIMIENTOS

Identificador	Rendimiento	UD.	Descripción	Precio	Subtotal	Importe
0012	E12AC012	m2	ALICATADO AZULEJO BLANCO 20x20cm REC.MORTERO Alicatado con azulejo blanco 20x20 cm. (BIII s/UNE-EN-14411), colocado a línea, recibido con mortero de cemento CEM II/A-P 32,5 R y arena de miga (M-5), i/p.p. de cortes, ingleses, piezas especiales, rejuntado con lechada de cemento blanco BL-V 22,5 y limpieza, s/NTE-RPA-3, medido deduciendo huecos superiores a 1 m2.			
	O01OB090	0,300000	h	Oficial solador, alicatador	28,02	8,41
	O01OB100	0,300000	h	Ayudante solador, alicatador	23,72	7,12
	O01OA070	0,250000	h	Peón ordinario	23,47	5,87
	P09ABC090	1,100000	m2	Azulejo blanco 20x20 cm	12,36	13,60
	A02A022	0,025000	m3	MORTERO CEM. M-5 C/MIGA ELAB. A MANO	101,67	2,54
	A01L090	0,001000	m3	LECHADA CEM. BLANCO BL 22,5 X	159,61	0,16
	%CI%	1,000000	%	Costes Indirectos	37,70	0,38
				<i>Por redondeo</i>		0,00
TOTAL DESCOMPUESTO						38,08.- €

Asciende el precio TOTAL de la partida a la expresada cantidad de: TREINTA Y OCHO euros con OCHO céntimos

0013	E11CTT011	m2	PULIDO Y ACRISTALADO TERRAZO Pulido y acristalado de terrazo in situ, previa reposición de faltas y deterioros, incluso retirada de lodos y limpieza.			
	O01OA060	0,100000	h	Peón especializado	23,72	2,37
	P08TW011	1,000000	m2	Pulido y acristalado terrazo "in situ"	10,81	10,81
	%CI%	1,000000	%	Costes Indirectos	13,18	0,13
				<i>Por redondeo</i>		0,00
TOTAL DESCOMPUESTO						13,31.- €

Asciende el precio TOTAL de la partida a la expresada cantidad de: TRECE euros con TREINTA Y UN céntimos

0014	E11CTB020	m2	SOLERA TERRAZO U/NORMAL MICROGRANO 40x40 C/CLARO Solado de terrazo interior micrograno, uso normal, s/norma UNE 127020, de 40x40 cm. en color claro, con pulido inicial en fábrica para pulido y abrillantado final en obra, con marca AENOR o en posesión de ensayos de tipo, en ambos casos con ensayos de tipo para la resistencia al deslizamiento/resbalamiento, recibida con mortero de cemento CEM II/B-P 32,5 N y arena mezcla de miga y río (M-5), i/cama de arena de 2 cm. de espesor, rejuntado con pasta para juntas, i/limpieza, s/NTE-RSR-6 y NTE-RSR-26, medido en superficie realmente ejecutada.			
	O01OB090	0,300000	h	Oficial solador, alicatador	28,02	8,41
	O01OA070	0,300000	h	Peón ordinario	23,47	7,04
	P08TB020	1,050000	m2	Bald. terrazo 40x40 cm micrograno	15,97	16,77
	A02A160	0,030000	m3	MORTERO CEM. M-5 C/MEZCLA RIO-MIGA	87,82	2,63
	P01AA020	0,020000	m3	Arena de río 0/6 mm	22,36	0,45
	P01FJ150	1,000000	m2	Pasta para juntas de terrazo	0,59	0,59
	P08TW010	1,000000	m2	Pulido y abrillantado in situ terrazo	8,99	8,99
	%CI%	1,000000	%	Costes Indirectos	44,88	0,45
				<i>Por redondeo</i>		0,00
TOTAL DESCOMPUESTO						45,33.- €

Asciende el precio TOTAL de la partida a la expresada cantidad de: CUARENTA Y CINCO euros con TREINTA Y TRES céntimos

PRECIOS DESCOMPUESTOS R/30/24/P

Capítulo 4 : FONTANERÍA

Identificador	Rendimiento	UD.	Descripción	Precio	Subtotal	Importe
0015	E21ALL010	u	COLOCACIÓN DE LAVAMANOS RECUPERADO			
			Lavabo de porcelana recuperado, colocado mediante juego de ganchos (3) a la pared, reforma de tuberías de conexión, con el grifo, válvula de desagüe, llaves de escuadra y latiguillos flexibles todo ello recuperado, instalado y funcionando.			
	O01OB170	2,000000	h Oficial 1º fontanero calefactor	28,02	56,04	
	%CI%	1,000000	% Costes Indirectos	56,04	0,56	
			<i>Por redondeo</i>		0,00	
TOTAL DESCOMPUESTO						56,60 .- €

Asciede el precio TOTAL de la partida a la expresada cantidad de: CINCUENTA Y SEIS euros con SESENTA céntimos

PRECIOS DESCOMPUESTOS R/30/24/P

Capítulo 5 : ELECTRICIDAD

Identificador	Rendimiento	UD.	Descripción	Precio	Subtotal	Importe
0016	E17MSB010	u	PUNTO LUZ SENCILLO UNIPOLAR BL SIMON 27 PLAY Punto de luz sencillo realizado con tubo PVC corrugado de M 20/gp5 y conductor rígido de 1,5 mm2 de Cu., y aislamiento VV 750 V., incluyendo caja de registro, caja de mecanismo universal con tornillos, interruptor unipolar Simon serie 27 Play, instalado. Ref.: 27101-65, 2700610-030.			
	O01OB200	0,350000	h	Oficial 1ª electricista	28,02	9,81
	O01OB220	0,350000	h	Ayudante electricista	23,72	8,30
	P15MSA220	1,000000	u	Interruptor unipolar bl. Simon 27 Play	10,46	10,46
	P15GB010	8,000000	m	Tubo PVC corrugado M 20/gp5 negro	0,34	2,72
	P15GA010	16,000000	m	Cond. rígi. 750 V 1,5 mm2 Cu	0,33	5,28
	P15GK050	1,000000	u	Caja mecan. empotrar enlazable	0,36	0,36
	P01DW090	1,000000	m	Pequeño material	1,74	1,74
	%CI%	1,000000	%	Costes Indirectos	38,67	0,39
				<i>Por redondeo</i>		0,00
					TOTAL DESCOMPUESTO	39,06.- €

Asciede el precio TOTAL de la partida a la expresada cantidad de: TREINTA Y NUEVE euros con SEIS céntimos

PRECIOS DESCOMPUESTOS R/30/24/P

Capítulo 5 : ELECTRICIDAD

Identificador	Rendimiento	UD.	Descripción	Precio	Subtotal	Importe
0017	E17MSN020	u	CAJA EMP. 500 CIMA 3 MOD. SIMON BL. NIEVE			
			Caja de empotrar Simon 500 CIMA con IP4X de 3 módulos (ref. 51020103-039) compuesta por un marco con bastidores de 3 módulos en acabado blanco (ref. 51010103-030), 1 Base doble schuko embornamiento por corte 1 Click con led, acabado blanco (ref. 50010432-030), 1 Base doble schuko embornamiento por corte 1 Click con led, acabado rojo, indicador de línea de SAI (ref. 50010432-037) y 2 placas planas de Voz y Datos con 1 conector RJ45 Simon categoría 6A FTP, acabado grafito (ref. 50001085-030). Fabricados en materiales termoplásticos, autoextinguibles y libres de halógenos que garantizan la no propagación de la llama por incendio así como la baja toxicidad en el caso de emisión de humos. Incorpora pantalla metálica separadora (con toma a tierra) entre zona eléctrica y zona de voz y datos que asegura la inmunidad electromagnética evitando errores de transmisión de datos. Permite la incorporación de elementos de seguridad en formato de carril DIN. Diseño del producto realizado bajo los Requisitos de Seguridad de la Directiva 2006/95/CE (baja tensión) por medio del cumplimiento de la norma UNE-EN-60.670-1			
	O01OA030	1,300000	h Oficial primera	28,02	36,43	
	O01OA050	0,600000	h Oficial primera	28,02	16,81	
	P15MSN420	1,000000	u Cajetín de empotrar Cima Pro 3 módulos s/marco	14,38	14,38	
	P15MSN060	1,000000	u Marco c/tapa p/cajetín empotrar Cima PRO 3 mód.bl nieve	20,74	20,74	
	P15MSN160	1,000000	u Doble Schuko blanco nieve	18,53	18,53	
	P15MSN170	1,000000	u Doble Schuko rojo	19,06	19,06	
	P15MSN010	1,000000	u Placa 500 Cima V&D 2 conectores RJ45 CAT.6 UTP bl nieve	35,28	35,28	
	P01DW090	0,280000	m Pequeño material	1,74	0,49	
	%CI%	1,000000	% Costes Indirectos	161,72	1,62	
				<i>Por redondeo</i>	0,00	
					TOTAL DESCOMPUESTO	163,34.- €

Asciende el precio TOTAL de la partida a la expresada cantidad de: CIENTO SESENTA Y TRES euros con TREINTA Y CUATRO céntimos

0018	E17DSI080	u	INTER.DETECTOR PRESENCIA SIMON 27 PLAY			
			Punto control de luz Simon 27 play, realizado en tubo PVC corrugado de D= 13 mm./gp. 5 y conductor de cobre unipolar aislados para una tensión nominal de 750 V. y sección 1,5 mm2. incluido caja de registro, regulador electrónico de tensión, totalmente montado e instalado, formado por las ref.: 75343-39, 27060-35, 2700610-030.			
	O01OB200	0,350000	h Oficial 1ª electricista	28,02	9,81	
	O01OB220	0,350000	h Ayudante electricista	23,72	8,30	
	P15KA810	1,000000	u Interruptor detector presencia bl. Simon 27 Play	134,66	134,66	
	P15GB010	8,000000	m Tubo PVC corrugado M 20/gp5 negro	0,34	2,72	
	P15GA010	16,000000	m Cond. ríg. 750 V 1,5 mm2 Cu	0,33	5,28	
	P15GK050	1,000000	u Caja mecan. empotrar enlazable	0,36	0,36	
	P01DW090	1,000000	m Pequeño material	1,74	1,74	
	%CI%	1,000000	% Costes Indirectos	162,87	1,63	
				<i>Por redondeo</i>	0,00	
					TOTAL DESCOMPUESTO	164,50.- €

Asciende el precio TOTAL de la partida a la expresada cantidad de: CIENTO SESENTA Y CUATRO euros con CINCUENTA céntimos

PRECIOS DESCOMPUESTOS R/30/24/P

Capítulo 5 : ELECTRICIDAD

Identificador	Rendimiento	UD.	Descripción	Precio	Subtotal	Importe
0019	E17MSB110	u	B.ENCH. TT. SCHUKO EMBOR. RÁPIDO BL SIMON 27 PLAY Base de enchufe con toma de tierra latera,l realizada con tubo PVC corrugado de M 20/gp5 y conductor rígido de 2,5 mm2 de Cu., y aislamiento VV 750 V., en sistema monofasico con toma de tierra (fase, neutro y tierra), incluyendo caja de registro, caja de mecanismo universal con tornillos, base de enchufe sistema schuko 10-16 A. (II+t.) Simon serie 27 Play, instalada. Ref.: 27432-65, 2700610-030.			
	O01OB200	0,450000	h	Oficial 1ª electricista	28,02	12,61
	O01OB220	0,450000	h	Ayudante electricista	23,72	10,67
	P15MSA140	1,000000	u	Bipolar TT lateral Schuko y emborn. rápido bl. Simon 27 Play	7,32	7,32
	P15GB010	6,000000	m	Tubo PVC corrugado M 20/gp5 negro	0,34	2,04
	P15GA020	18,000000	m	Cond. rígí. 750 V 2,5 mm2 Cu	0,54	9,72
	P15GK050	1,000000	u	Caja mecan. empotrar enlazable	0,36	0,36
	P01DW090	1,000000	m	Pequeño material	1,74	1,74
	%CI%	1,000000	%	Costes Indirectos	44,46	0,44
				<i>Por redondeo</i>		0,00
TOTAL DESCOMPUESTO						44,90.- €
Asciende el precio TOTAL de la partida a la expresada cantidad de: CUARENTA Y CUATRO euros con NOVENTA céntimos						
0020	E17MSB130	u	TOMA TELÉFONO SIMON 27 PLAY Toma de telefono de 6 contactos para conector RJ-12, realizada con tubo PVC corrugado de M 20/gp5 y guia de alambre galvanizado, para instalación de linea telefonica, incluyendo caja de registro, caja de mecanismo universal con tornillos, toma de teléfono con marco Simon serie 27 Play, instalada. Ref.: 27481-35, 2700610-030.			
	O01OB200	0,450000	h	Oficial 1ª electricista	28,02	12,61
	O01OB220	0,450000	h	Ayudante electricista	23,72	10,67
	P15MSA160	1,000000	u	Toma TF 6 contactos para conector RJ-12 bl. Simon 27 Play	16,52	16,52
	P15GB010	6,000000	m	Tubo PVC corrugado M 20/gp5 negro	0,34	2,04
	P15GK050	1,000000	u	Caja mecan. empotrar enlazable	0,36	0,36
	P01DW090	1,000000	m	Pequeño material	1,74	1,74
	%CI%	1,000000	%	Costes Indirectos	43,94	0,44
				<i>Por redondeo</i>		0,00
TOTAL DESCOMPUESTO						44,38.- €
Asciende el precio TOTAL de la partida a la expresada cantidad de: CUARENTA Y CUATRO euros con TREINTA Y OCHO céntimos						
0021	E17MSB140	u	TOMA R-TV+SAT UNICA. BL SIMON 27 PLAY Toma para TV/SAT realizada con tubo PVC corrugado de M 20/gp5, incluida caja de registro, caja universal con tornillos, toma TV/SAT Simon serie 27 Play, instalada. Ref.: 75466-69, 2700610-030, 27097-34.			
	O01OB200	0,550000	h	Oficial 1ª electricista	28,02	15,41
	O01OB220	0,550000	h	Ayudante electricista	23,72	13,05
	P15MSA170	1,000000	u	Toma R-TV + SAT - Unica para Satélite bl. Simon 27 Play	22,38	22,38
	P15GB010	6,000000	m	Tubo PVC corrugado M 20/gp5 negro	0,34	2,04
	P15GK050	1,000000	u	Caja mecan. empotrar enlazable	0,36	0,36
	P01DW090	1,000000	m	Pequeño material	1,74	1,74
	%CI%	1,000000	%	Costes Indirectos	54,98	0,55
				<i>Por redondeo</i>		0,00
TOTAL DESCOMPUESTO						55,53.- €
Asciende el precio TOTAL de la partida a la expresada cantidad de: CINCUENTA Y CINCO euros con CINCUENTA Y TRES céntimos						

PRECIOS DESCOMPUESTOS R/30/24/P

Capítulo 5 : ELECTRICIDAD

Identificador	Rendimiento	UD.	Descripción	Precio	Subtotal	Importe
0022	E18IME020	u	LUMINARIA EMPOTRABLE 37 LED Luminaria empotrable con tecnología LED construida con carcasa cuadrada (60x60 cm) o rectangular (30x120 cm) de acero en color blanco, óptica de policarbonato y equipo; para instalación individual en techos de perfil visto. Dotada de 37 LED con temperatura de color 4000 K y 30.000 horas de vida útil, el sistema proporciona un flujo luminoso de 3700 lumenes con un consumo de 42 W (eficacia del sistema 88 lm/W). Grado de protección IP20 clase I. Instalada, incluyendo replanteo y conexionado.			
	O01OB200	0,400000	h	Oficial 1ª electricista	28,02	11,21
	O01OB220	0,400000	h	Ayudante electricista	23,72	9,49
	P16BE991	1,000000	u	Lum.emp. 37 LED	254,83	254,83
	P01DW090	1,000000	m	Pequeño material	1,74	1,74
	%CI%	1,000000	%	Costes Indirectos	277,27	2,77
				<i>Por redondeo</i>		0,00
TOTAL DESCOMPUESTO						280,04.- €
Asciende el precio TOTAL de la partida a la expresada cantidad de: DOSCIENTOS OCHENTA euros con CUATRO céntimos						
0023	E18IMB011	u	LUM.EMP.ÓPTICA OLC SEMIBRILL RECUPERADA Luminaria de empotrar polivalente recuperada Instalada, incluyendo replanteo y conexionado.			
	O01OB200	0,400000	h	Oficial 1ª electricista	28,02	11,21
	O01OB220	0,400000	h	Ayudante electricista	23,72	9,49
	P01DW090	1,000000	m	Pequeño material	1,74	1,74
	%CI%	1,000000	%	Costes Indirectos	22,44	0,22
				<i>Por redondeo</i>		0,00
TOTAL DESCOMPUESTO						22,66.- €
Asciende el precio TOTAL de la partida a la expresada cantidad de: VEINTIDOS euros con SESENTA Y SEIS céntimos						
0024	E18GS010	u	BALIZADO DE EMERGENCIA. SIMON 27 PLAY BL. Balizado de emergencia autónomo, realizado con tubo PVC corrugado de M 20/gp5 y conductor rígido de 1,5 mm2 de Cu., y aislamiento VV 750 V., incluyendo caja de registro, caja de mecanismo universal con tornillos, balizado de emergencia autónomo Simon serie 27 Play, instalado. Ref.: 75809-39, 2700610-030			
	O01OB200	0,350000	h	Oficial 1ª electricista	28,02	9,81
	O01OB220	0,350000	h	Ayudante electricista	23,72	8,30
	P15MSA260	1,000000	u	Balizado de emergencia autónomo bl. Simon 27 Play	85,07	85,07
	P15GB010	8,000000	m	Tubo PVC corrugado M 20/gp5 negro	0,34	2,72
	P15GA010	16,000000	m	Cond. ríg. 750 V 1,5 mm2 Cu	0,33	5,28
	P15GK050	1,000000	u	Caja mecan. empotrar enlazable	0,36	0,36
	P01DW090	1,000000	m	Pequeño material	1,74	1,74
	%CI%	1,000000	%	Costes Indirectos	113,28	1,13
				<i>Por redondeo</i>		0,00
TOTAL DESCOMPUESTO						114,41.- €
Asciende el precio TOTAL de la partida a la expresada cantidad de: CIENTO CATORCE euros con CUARENTA Y UN céntimos						

PRECIOS DESCOMPUESTOS R/30/24/P

Capítulo 5 : ELECTRICIDAD

Identificador	Rendimiento	UD.	Descripción	Precio	Subtotal	Importe
0025	E18GS011	u	BALIZADO DE EMERGENCIA. RECUPERADO			
			Balizado de emergencia autónomo, recuperado instalado.			
	O01OB200	0,350000	h Oficial 1ª electricista	28,02	9,81	
	O01OB220	0,350000	h Ayudante electricista	23,72	8,30	
	P15GB010	8,000000	m Tubo PVC corrugado M 20/gp5 negro	0,34	2,72	
	P15GA010	16,000000	m Cond. ríg. 750 V 1,5 mm2 Cu	0,33	5,28	
	P15GK050	1,000000	u Caja mecan. empotrar enlazable	0,36	0,36	
	P01DW090	1,000000	m Pequeño material	1,74	1,74	
	%CI%	1,000000	% Costes Indirectos	28,21	0,28	
			<i>Por redondeo</i>		0,00	
TOTAL DESCOMPUESTO						28,49 .- €

Asciende el precio TOTAL de la partida a la expresada cantidad de: VEINTIOCHO euros con CUARENTA Y NUEVE céntimos

0026	E18IDF100	u	LUM. EMPOTRAR ALTA LUM. POWEREYE RENDONDO			
			Luminaria decorativa PowerEye de tecnología Luxeon K2 Power LED con conectores, modelo redondo para interior en acero inoxidable (1.4301/V2A/Inox304) y color blanco. Con protección IP67, consumo de 1,5 W, rendimiento de 60 lúmenes y funcionamiento a 12 V mediante un transformador de la misma marca para un máximo de 8 luminarias. Empotrable en superficies de 6,5 mm. de grosor y con un diámetro de 45 mm. de montaje. Dos versiones disponibles Spotlight (360º abierto) y Downlight (180º mitas abierto). Ángulo de iluminación optimizado por tecnología de lente (Spotlight 60º, Downlight 45º).			
	O01OB200	1,000000	h Oficial 1ª electricista	28,02	28,02	
	P16BM100	1,000000	u Baliz. PowerEye alta luminosidad	88,07	88,07	
	P01DW090	1,000000	m Pequeño material	1,74	1,74	
	%CI%	1,000000	% Costes Indirectos	117,83	1,18	
			<i>Por redondeo</i>		0,00	
TOTAL DESCOMPUESTO						119,01 .- €

Asciende el precio TOTAL de la partida a la expresada cantidad de: CIENTO DIECINUEVE euros con UN céntimos

PRECIOS DESCOMPUESTOS R/30/24/P

Capítulo 6 : CLIMATIZACIÓN

Identificador	Rendimiento	UD.	Descripción	Precio	Subtotal	Importe
0027	E23EDC090	u	SKY AIR AEROTERMIA 6.600W/8.600W Multi Split, aeroterminia, de una unidad exterior en cubierta y tres unidades interiores con termostatos, climatizadores para unión a conductos, de 6.600/8.600 W. de potencia, incluso p.p. de tubería de cobre deshidratado, interconexión eléctrica entre condensadora y evaporadores, aislamiento de tuberías, relleno de circuitos de refrigerante, taladro en muro, acometida eléctrica y remates.			
	O01OB170	9,000000	h	Oficial 1ª fontanero calefactor	28,02	252,18
	O01OB180	9,000000	h	Oficial 2ª fontanero calefactor	24,63	221,67
	O01OA030	9,000000	h	Oficial primera	28,02	252,18
	O01OA060	9,000000	h	Peón especializado	23,72	213,48
	P21AET100	1,000000	u	Multi sply aeroterminia 6.800W/8.600W 3 consolas	6.041,20	6.041,20
	P21QCF130	3,000000	u	Instalación de cons. remota	697,00	2.091,00
	%MA	5,000000	u	Medios auxiliares	9.071,71	453,59
	%CI%	1,000000	%	Costes Indirectos	9.525,30	95,25
				<i>Por redondeo</i>		0,00
TOTAL DESCOMPUESTO						9.620,55.- €
Asciende el precio TOTAL de la partida a la expresada cantidad de:				NUEVE MIL SEISCIENTOS VEINTE euros con CINCUENTA Y CINCO céntimos		
0028	E24CUB021	UD	ESTRUCTURA METÁLICA SOPORTE CUBIERTA TEJA Estructura metálica soporte unidad exterior bomba, sujeto a cubierta inclinada terminada en teja, i/ pequeño material y silenblok,			
				<i>Por redondeo</i>		0,00
TOTAL DESCOMPUESTO						1.450,00.- €
Asciende el precio TOTAL de la partida a la expresada cantidad de:				MIL CUATROCIENTOS CINCUENTA euros		
0029	E17CDV050	m	CANALETA PVC BLANCO 40x90 mm Suministro y colocación de canaleta tapa exterior de PVC color blanco con un separador, canal de dimensiones 40x90 mm. y 3 m. de longitud, para la adaptación de mecanismos y compartimentación flexible, con p.p. de accesorios y montada directamente sobre paramentos verticales. Conforme al reglamento electrotécnico de baja tensión. Con protección contra impactos IPXX-(7), de material aislante y de reacción al fuego M1.			
	O01OB200	0,160000	h	Oficial 1ª electricista	28,02	4,48
	O01OB220	0,160000	h	Ayudante electricista	23,72	3,80
	P15GF010	1,000000	m	Canaleta PVC.tapa ext. 40x90 mm	12,33	12,33
	P15GT010	1,000000	m	Separador h=40 mm	2,02	2,02
	P15GT050	1,000000	m	P.p.acces.canal.t.ext. 40x90 mm	2,56	2,56
	%CI%	1,000000	%	Costes Indirectos	25,19	0,25
				<i>Por redondeo</i>		0,00
TOTAL DESCOMPUESTO						25,44.- €
Asciende el precio TOTAL de la partida a la expresada cantidad de:				VEINTICINCO euros con CUARENTA Y CUATRO céntimos		
0030	E22SEL010	u	COLOCACIÓN DE REDIAIDR RECUPERADO Colocación de radiador recuperado, incluso modificación de tuberías de conexión, probado a 9 bar de presión, así como p.p. de accesorios de montaje: reducciones, juntas, y soportes.			
	O01OB170	1,000000	h	Oficial 1ª fontanero calefactor	28,02	28,02
	O01OB180	1,000000	h	Oficial 2ª fontanero calefactor	24,63	24,63
	P20MW030	3,000000	u	Soporte radiador panel empotrar	0,77	2,31
	P20MW050	0,100000	u	Detentor 3/8" recto RH	9,01	0,90
	%CI%	1,000000	%	Costes Indirectos	55,86	0,56
				<i>Por redondeo</i>		0,00
TOTAL DESCOMPUESTO						56,42.- €
Asciende el precio TOTAL de la partida a la expresada cantidad de:				CINCUENTA Y SEIS euros con CUARENTA Y DOS céntimos		

PRECIOS DESCOMPUESTOS R/30/24/P

Capítulo 7 : CARPINTERÍA

Identificador	Rendimiento	UD.	Descripción	Precio	Subtotal	Importe
0031	E07RC010	m2	RECIBIDO CERCOS EN TABIQUES C/YESO Recibido y aplomado de cercos o precercos de cualquier material en tabiques, utilizando pasta de yeso negro, totalmente colocado y aplomado. Incluso material auxiliar, limpieza y medios auxiliares. Medida la superficie realmente ejecutada.			
	O01OA030	0,310000	h	Oficial primera	28,02	8,69
	O01OA050	0,310000	h	Oficial primera	28,02	8,69
	P01UC030	0,105000	kg	Puntas 20x100	10,09	1,06
	A01A030	0,009000	m3	PASTA DE YESO NEGRO	124,32	1,12
	%CI%	1,000000	%	Costes Indirectos	19,56	0,20
				<i>Por redondeo</i>		0,00
TOTAL DESCOMPUESTO						19,76 .- €
Asciende el precio TOTAL de la partida a la expresada cantidad de: DIECINUEVE euros con SETENTA Y SEIS céntimos						
0032	E13E19adac	u	PUERTA PASO D.LISO CADA EN BLANCO110x2030 Puerta de paso lisa, ciega normalizada, lacada en blanco, de dimensiones 1100x2030 mm., incluso precerco de pino de 100x30 mm., galce o cerco visto de DM lacado de 100x30 mm., tapajuntas lisos de DM lacado en blanco 100x10 mm. en ambas caras, y herrajes de colgar y de cierre latonados, montada, incluso p.p. de medios auxiliares.			
	O01OB150	1,500000	h	Oficial 1ª carpintero	28,02	42,03
	O01OB160	1,500000	h	Ayudante carpintero	23,72	35,58
	P11PP010	4,845000	m	Precerco de pino 100x30 mm.	3,25	15,75
	P11P50d	4,845000	m	Galce DM R. lacdo eb blanco 100x30 mm.	4,29	20,79
	P11T50d	9,690000	m	Tapajuntas DM lacado en blanco 100x10 mm.	2,15	20,83
	P11L19adac	1,000000	u	P.paso lisa lacada en blanco ciega 1100x2030 mm.	431,27	431,27
	P11RB040	4,000000	u	Pernio latón 80/95 mm. codillo	0,80	3,20
	P11WP080	18,000000	u	Tornillo ensamble zinc/pavón	0,09	1,62
	P11RP020	2,000000	u	Pomo latón pul.brillo c/resbalón	12,68	25,36
	%CI%	1,000000	%	Costes Indirectos	596,43	5,96
				<i>Por redondeo</i>		0,00
TOTAL DESCOMPUESTO						602,39 .- €
Asciende el precio TOTAL de la partida a la expresada cantidad de: SEISCIENTOS DOS euros con TREINTA Y NUEVE céntimos						
0033	E13E15aaac	u	P.P BLOCK LISA P.PAÍS 825x2030 Puerta de paso lisa maciza, ciega, normalizada, de dimensiones 825x2030 mm, de pino país p/pintar totalmente montada en block con galce o cerco recto extensible de DM de 70x30 mm y tapajuntas lisos de 70x10 mm en el mismo tono con herraje inoxidable nacional y cerradura unificada quedando el conjunto ensamblado, embalado, paletizado y listo para su instalación en el premarco correspondiente.			
	O01OB150	1,000000	h	Oficial 1ª carpintero	28,02	28,02
	O01OB160	1,000000	h	Ayudante carpintero	23,72	23,72
	P11PP010	4,845000	m	Precerco de pino 100x30 mm.	3,25	15,75
	P11L15aaac	1,000000	u	Bl.1h.p.ciega lisa lacada en blanco 825x2030mm.	404,91	404,91
	%CI%	1,000000	%	Costes Indirectos	472,40	4,72
				<i>Por redondeo</i>		0,00
TOTAL DESCOMPUESTO						477,12 .- €
Asciende el precio TOTAL de la partida a la expresada cantidad de: CUATROCIENTOS SETENTA Y SIETE euros con DOCE céntimos						

PRECIOS DESCOMPUESTOS R/30/24/P

Capítulo 7 : CARPINTERÍA

Identificador	Rendimiento	UD.	Descripción	Precio	Subtotal	Importe
0034	E14E150av2	u	KIT PUERTA AUTOMÁTICA CORREDERA 2 HOJAS VIDRIO			
			Kit puerta automática corredera de cristal dos hojas de 750mm. Ooperador de dos hojas móviles, sin escobillas (sin mantenimiento), motor acelera hasta los 750 mm/s. con gran suavidad y bajo nivel sonoro, procesador capaz de trabajar a 30 MIPS y 16 bits. Raípara que las hojas estén próximas al centro de gravedad, Parámetros de programación en caja de control, mediante una combinación de pulsos y confirmaciones, etc. automatismo silencioso, montada, incluso p.p. conexión eléctrica y medios auxiliares.			
	O01OB150	5,000000	h Oficial 1º carpintero	28,02	140,10	
	O01OB160	5,000000	h Ayudante carpintero	23,72	118,60	
	P13KIT2h	1,000000	u Kit puerta automática corredera de cristal dos hojas.	1.608,10	1.608,10	
	%CI%	1,000000	% Costes Indirectos	1.866,80	18,67	
			<i>Por redondeo</i>		0,00	
TOTAL DESCOMPUESTO						1.885,47.- €

Asciende el precio TOTAL de la partida a la expresada cantidad de: MIL OCHOCIENTOS OCHENTA Y CINCO euros con CUARENTA Y SIETE céntimos

0035	E15DBA070	m	BARANDILLA TUBO 90cm.TUBO VERT. 40x40x1,5			
			Barandilla con puerta de 90 cm. de altura, construida con tubos huecos de acero laminado en frío, con pasamanos superior de 60x40x1,5 mm. sobre montantes verticales cada metro de tubo de 40x40x1,5 mm. con prolongación para anclaje, verticales de tubo de 30x15x1,5 mm. cada 10 cm. sobre horizontales de 40x20x1,5 mm. soldados entre sí, elaborada en taller y montaje en obra (sin incluir recibido de albañilería).			
	O01OB130	0,350000	h Oficial 1º cerrajero	28,02	9,81	
	O01OB140	0,350000	h Ayudante cerrajero	23,72	8,30	
	P13BT070	1,000000	m Barandilla 90 cm. tubo vert. 40x40x1,5	72,86	72,86	
	%CI%	1,000000	% Costes Indirectos	90,97	0,91	
			<i>Por redondeo</i>		0,00	
TOTAL DESCOMPUESTO						91,88.- €

Asciende el precio TOTAL de la partida a la expresada cantidad de: NOVENTA Y UN euros con OCHENTA Y OCHO céntimos

0036	U16ZR060	m2	CORTINA OPACA TIPO FOSCURIT			
			Cortina apaca separadora corredera tipo foscurit o similar, guía metálica galvanizada, rodamientos, ganchos y soportes, montaje y colocación.			
	O01OA090	0,057000	h Cuadrilla A	68,46	3,90	
	P30EG010	0,090000	u Anclaje acero galvanizado	31,88	2,87	
	P30ER040	1,000000	m2 Cortina opaca corredera compl. tipo foscurit	14,40	14,40	
	P30PW310	0,250000	u Tornillo c/tuerca o taco acero galv.	1,44	0,36	
	%CI%	1,000000	% Costes Indirectos	21,53	0,22	
			<i>Por redondeo</i>		0,00	
TOTAL DESCOMPUESTO						21,75.- €

Asciende el precio TOTAL de la partida a la expresada cantidad de: VEINTIUN euros con SETENTA Y CINCO céntimos

PRECIOS DESCOMPUESTOS R/30/24/P

Capítulo 8 : PINTURA

Identificador	Rendimiento	UD.	Descripción	Precio	Subtotal	Importe
0037	E27PL040	m2	LAVADO Y RASCADO PINTURAS VIEJAS			
			Lavado y rascado de pinturas viejas al temple sobre paramentos verticales y horizontales.			
	O01OB230	0,165000	h	Oficial 1ª pintura	28,02	4,62
	O01OB240	0,165000	h	Ayudante pintura	23,72	3,91
	%CI%	1,000000	%	Costes Indirectos	8,53	0,09
				<i>Por redondeo</i>		0,00
TOTAL DESCOMPUESTO						8,62.- €
Asciende el precio TOTAL de la partida a la expresada cantidad de: OCHO euros con SESENTA Y DOS céntimos						
0038	E27PI020	m2	EMPLASTECIDO, IMPRIMACIÓN, LIJADO DE PARAMENTOS			
			Emplastecido, imprimación y lijado de paramentos verticales y horizontales.			
	O01OB230	0,035000	h	Oficial 1ª pintura	28,02	0,98
	O01OB240	0,034000	h	Ayudante pintura	23,72	0,81
	P25OZ040	0,070000	l	E. fijadora muy penetrante obra/mad e/int	16,54	1,16
	P25OG040	0,060000	kg	Masilla ultrafina acabados	2,30	0,14
	%CI%	1,000000	%	Costes Indirectos	3,09	0,03
				<i>Por redondeo</i>		0,00
TOTAL DESCOMPUESTO						3,12.- €
Asciende el precio TOTAL de la partida a la expresada cantidad de: TRES euros con DOCE céntimos						
0039	E27EPA030	m2	P. PLAST. ACRIL. MATE LAVABLE B/COLOR			
			Pintura plástica acrílica lisa mate lavable profesional, en blanco o pigmentada, sobre paramentos horizontales y verticales, dos manos, incluso encintado de prerímetros.			
	O01OB230	0,148000	h	Oficial 1ª pintura	28,02	4,15
	O01OB240	0,148000	h	Ayudante pintura	23,72	3,51
	P25EI030	0,300000	l	P. pl. acríl. esponjable mate	4,06	1,22
	P25WW220	0,200000	u	Pequeño material	1,45	0,29
	%CI%	1,000000	%	Costes Indirectos	9,17	0,09
				<i>Por redondeo</i>		0,00
TOTAL DESCOMPUESTO						9,26.- €
Asciende el precio TOTAL de la partida a la expresada cantidad de: NUEVE euros con VEINTISEIS céntimos						

PRECIOS DESCOMPUESTOS R/30/24/P

Capítulo 9 : SEÑALIZACIÓN

Identificador	Rendimiento	UD.	Descripción	Precio	Subtotal	Importe
0040	E30IR030	u	RÓTULO METACRILATO 400x100 mm. Colocación de rótulo de metacrilato en paramentos verticales, pegado con silicona incolora, incluso rascado de pintar o barniz.			
	O01OB240	0,010000	h Ayudante pintura	23,72	0,24	
	P25WR020	1,000000	u Rótulo metacrilato 400x100 mm.	32,02	32,02	
	P25OS030	0,020000	l Imprimac. sintética bla. satin.	12,36	0,25	
	P25WW220	0,200000	u Pequeño material	1,45	0,29	
	%CI%	1,000000	% Costes Indirectos	32,80	0,33	
			<i>Por redondeo</i>		0,00	
TOTAL DESCOMPUESTO						33,13.- €

Asciede el precio TOTAL de la partida a la expresada cantidad de: TREINTA Y TRES euros con TRECE céntimos

PRECIOS DESCOMPUESTOS R/30/24/P

Capítulo 10 : GESTIÓN DE RESIDUOS

Identificador	Rendimiento	UD.	Descripción	Precio	Subtotal	Importe
0041	U20CT010	m3	CARGA RCD EN SACOS MANO Y TRASPORTE >20KM Carga de RCD en sacos y evacuación a una distancia máxima de 20 m, por medios manuales, transporte >20km y canon, sobre camión pequeño, contenedor o tubo de evacuación. incluso canon de vertedro			
	O01OA070	1,000000	h	Peón ordinario	23,47	23,47
	%CI%	1,000000	%	Costes Indirectos	23,47	0,23
				<i>Por redondeo</i>		0,00
TOTAL DESCOMPUESTO						23,70 .- €

Asciende el precio TOTAL de la partida a la expresada cantidad de: VEINTITRES euros con SETENTA céntimos

PRECIOS DESCOMPUESTOS R/30/24/P

Capítulo 11 : SEGURIDAD Y SALUD

Identificador	Rendimiento	UD.	Descripción	Precio	Subtotal	Importe
0042	SEG002S01	PA	SEGURIDAD Y SALUD S/DECRETO			
			SEGURIDAD Y SALUD S/DECRETO			
			<i>Por redondeo</i>		0,00	
TOTAL DESCOMPUESTO						709,00.- €

Asciende el precio TOTAL de la partida a la expresada cantidad de: SETECIENTOS NUEVE euros



AYUNTAMIENTO DE
RIBAFRECHA

R/30/24/P
E. P. 72/2024

6

juan José moreno ruiz

arquitecto

avda de la rioja,1, 26001 logroño tf.941203392
móvil 609432443
fax 941203444
jjmr.estudio@gmail.com

**PROYECTO PARA
ACONDICIONAMIENTO DEL
ACTUAL CENTRO MÉDICO EN
UNA PLANTA DEL HOGAR DEL
JUBILADO DE RIBAFRECHA.
C/ BOTICÓN 12**

**RIBAFRECHA.
(LA RIOJA)**

**PROMOTOR:
AYUNTAMIENTO DE RIBAFRECHA**

PLANOS

03/24

EP 72/2024

R/26A/23

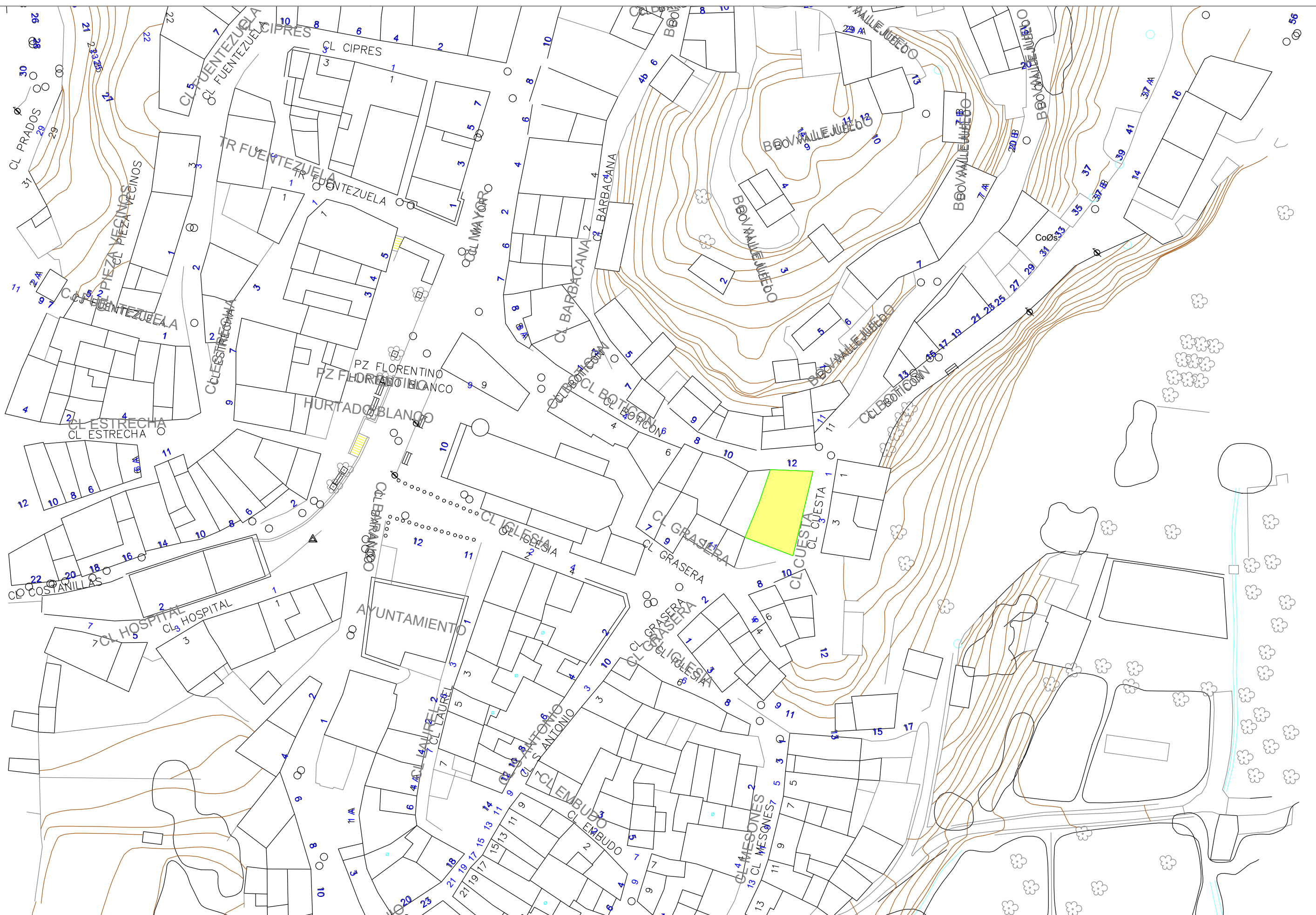

ACONDICIONAMIENTO PARA CENTRO MÉDICO DE UNA PLANTA DEL HOGAR DEL JUBILADO
 CALLE BOTICÓN 12

RIBAFRECHA (La Rioja)

Plano nº 1 SITUACIÓN E: 1/750 R/30/24
 ARQTO. JUAN JOSÉ MORENO RUIZ



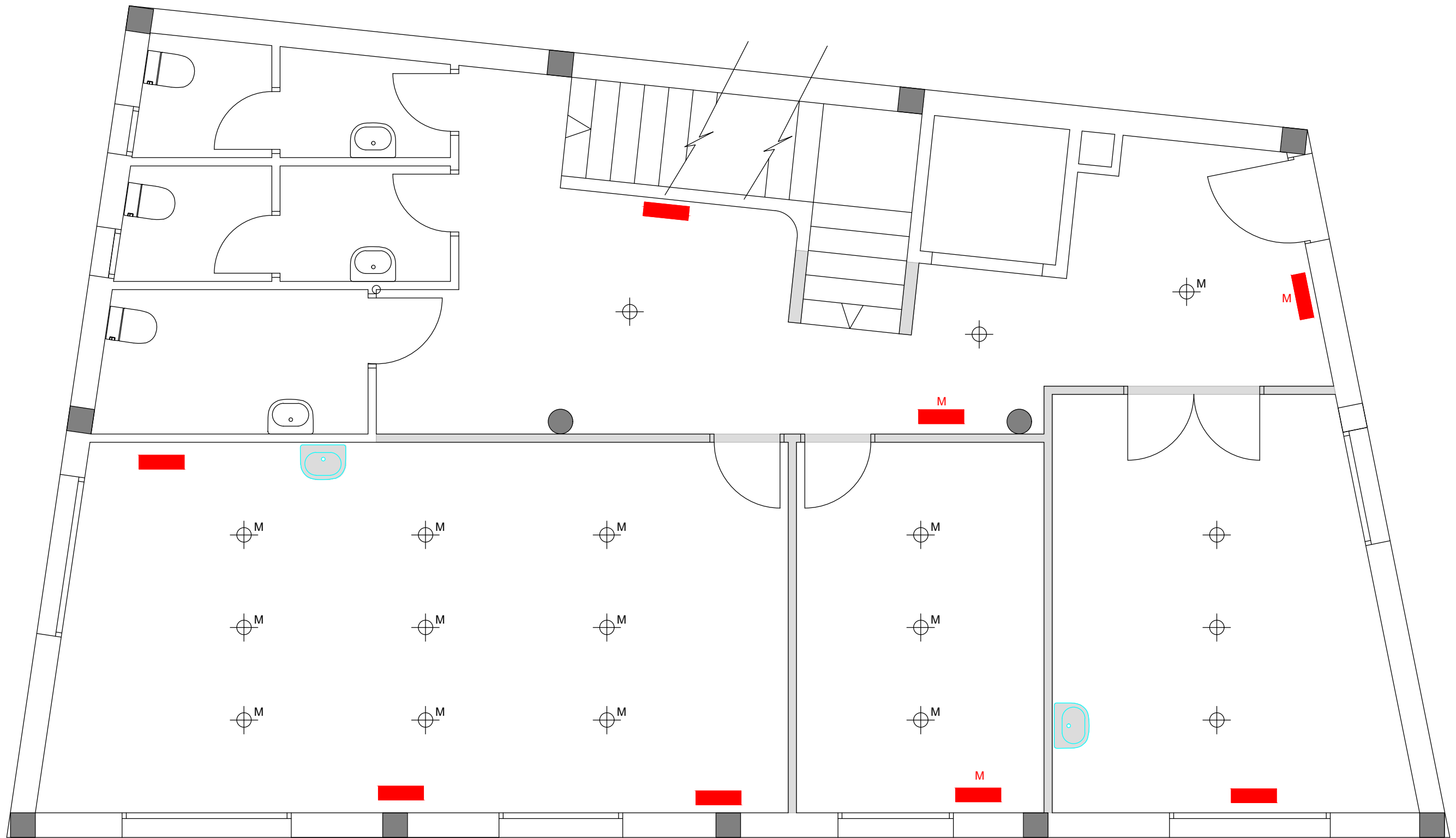

TABQUERÍA A DEMOLER

RADIADOR

LUMINARIA MODIFICADA

LAVABO RECUPERAR

RADIADOR MODIFICADO



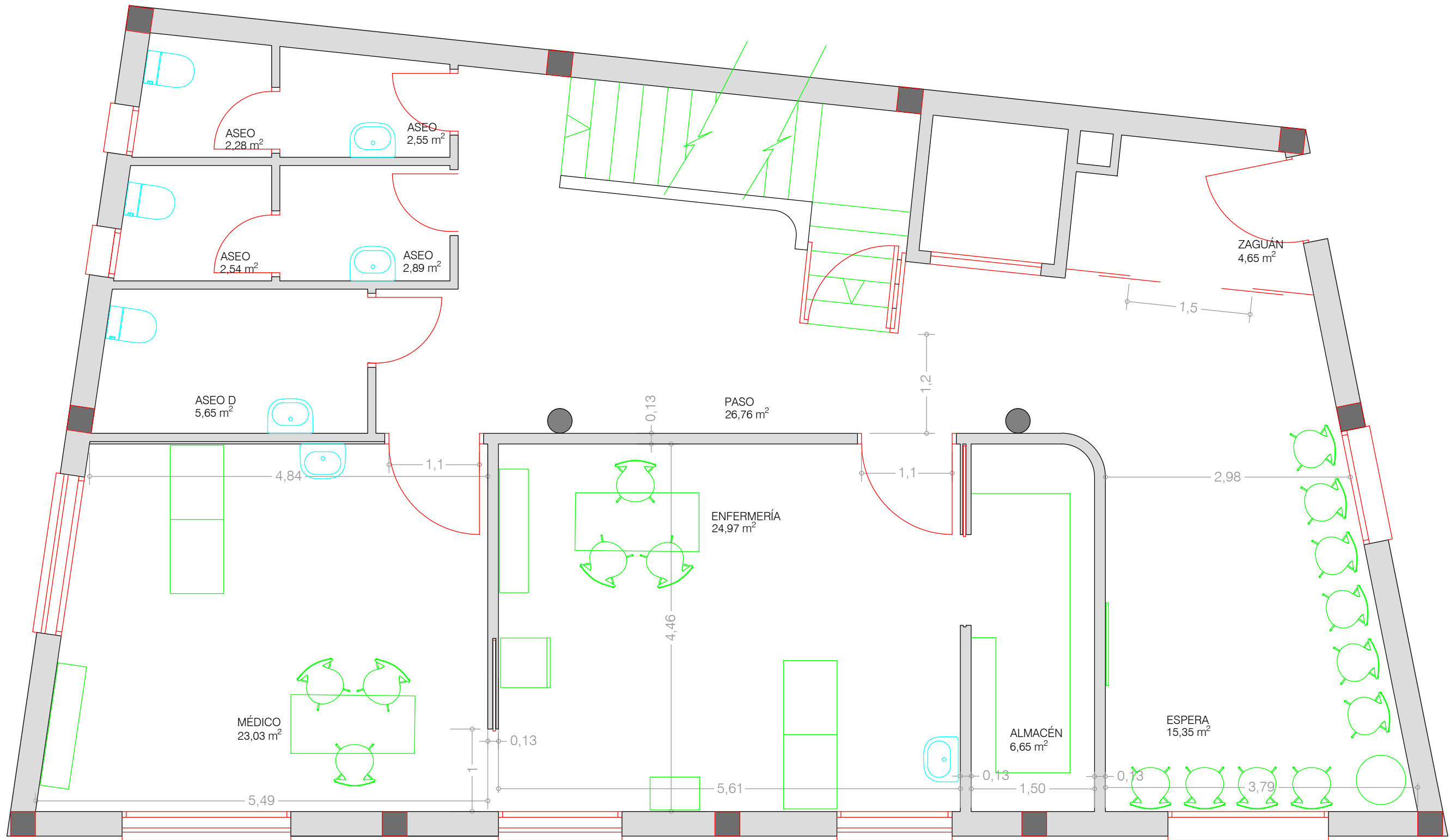

LEYENDA SIMBOLOGÍA BT

- INTERRUPTOR UNIPOLAR
- CONMUTADOR SIMPLE
- CONMUTADOR DE CRUCE

- LUMINARIA MODIFICADA
- PUNTO DE LUZ
- PUNTO DE LUZ DE PARED
- RING

- LUMINARIA NUEVA
- TOMA DE CORRIENTE 16A
- TOMA DE CORRIENTE 25A
- TOMA DE CORRIENTE 16A ESTANCA

- EMERGENCIA, SALIDA
- TELEFONÍA, FIBRA OPTICA
- ANTENA DE TELEVISIÓN
- SENSOR DE MOVIMIENTO

- UNIDAD INTERIOR PARED FTXM50M
- UNIDAD DE CONTROL

- UNIDAD EXTERIOR CUBIERTA AEROTERMIA 3MXM68N/A

- RADIADOR
- RADIADOR MODIFICADO



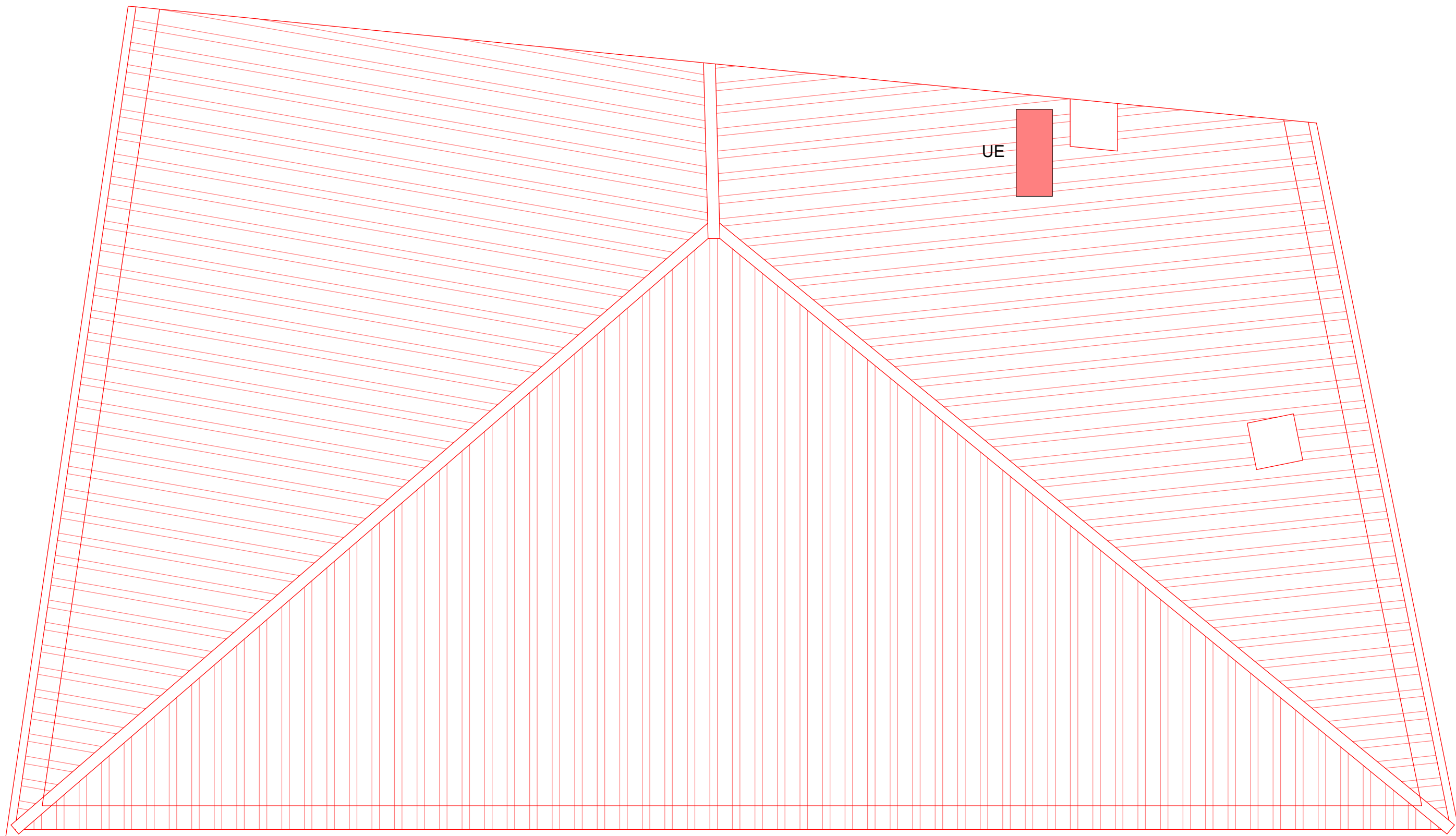

U.I. UNIDAD INTERIOR PARED
FTXM50M
M UNIDAD DE CONTROL

U.E. UNIDAD EXTERIOR CUBIERTA
AEROTERMIA 3MXM68N/A



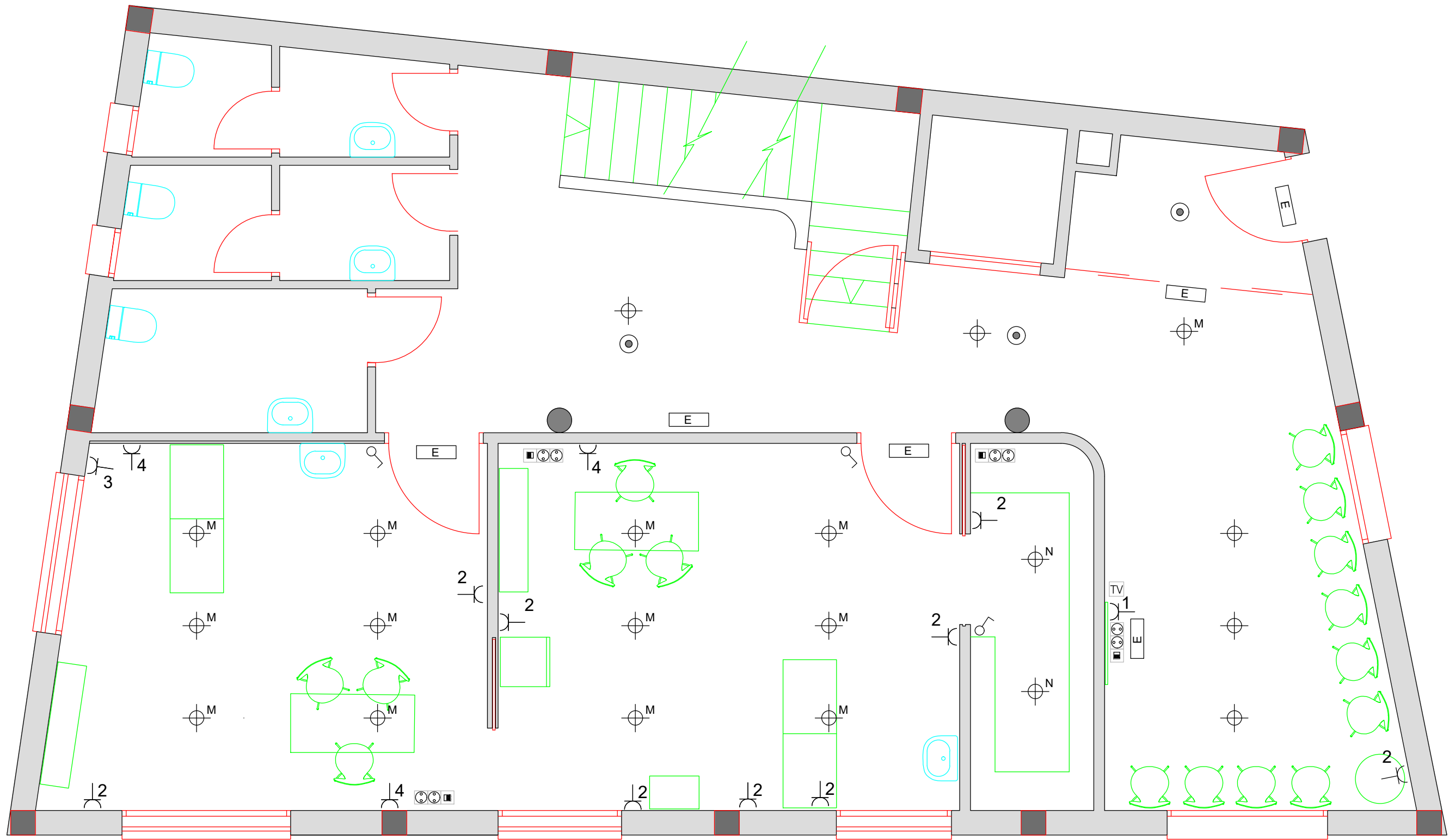

LEYENDA SIMBOLOGÍA BT

- INTERRUPTOR UNIPOLAR
- CONMUTADOR SIMPLE
- CONMUTADOR DE CRUCE

- LUMINARIA MODIFICADA
- PUNTO DE LUZ
- PUNTO DE LUZ DE PARED
- RING
- TIMBRE

- LUMINARIA NUEVA
- TOMA DE CORRIENTE 16A
- TOMA DE CORRIENTE 25A
- TOMA DE CORRIENTE 16A ESTANCA

- EMERGENCIA, SALIDA
- TELEFONÍA, FIBRA OPTICA
- ANTENA DE TELEVISIÓN
- SENSOR DE MOVIMIENTO

- UNIDAD INTERIOR PARED FTXM50M
- UNIDAD DE CONTROL



- UNIDAD EXTERIOR CUBIERTA AEROTERMIA 3MXM68N/A



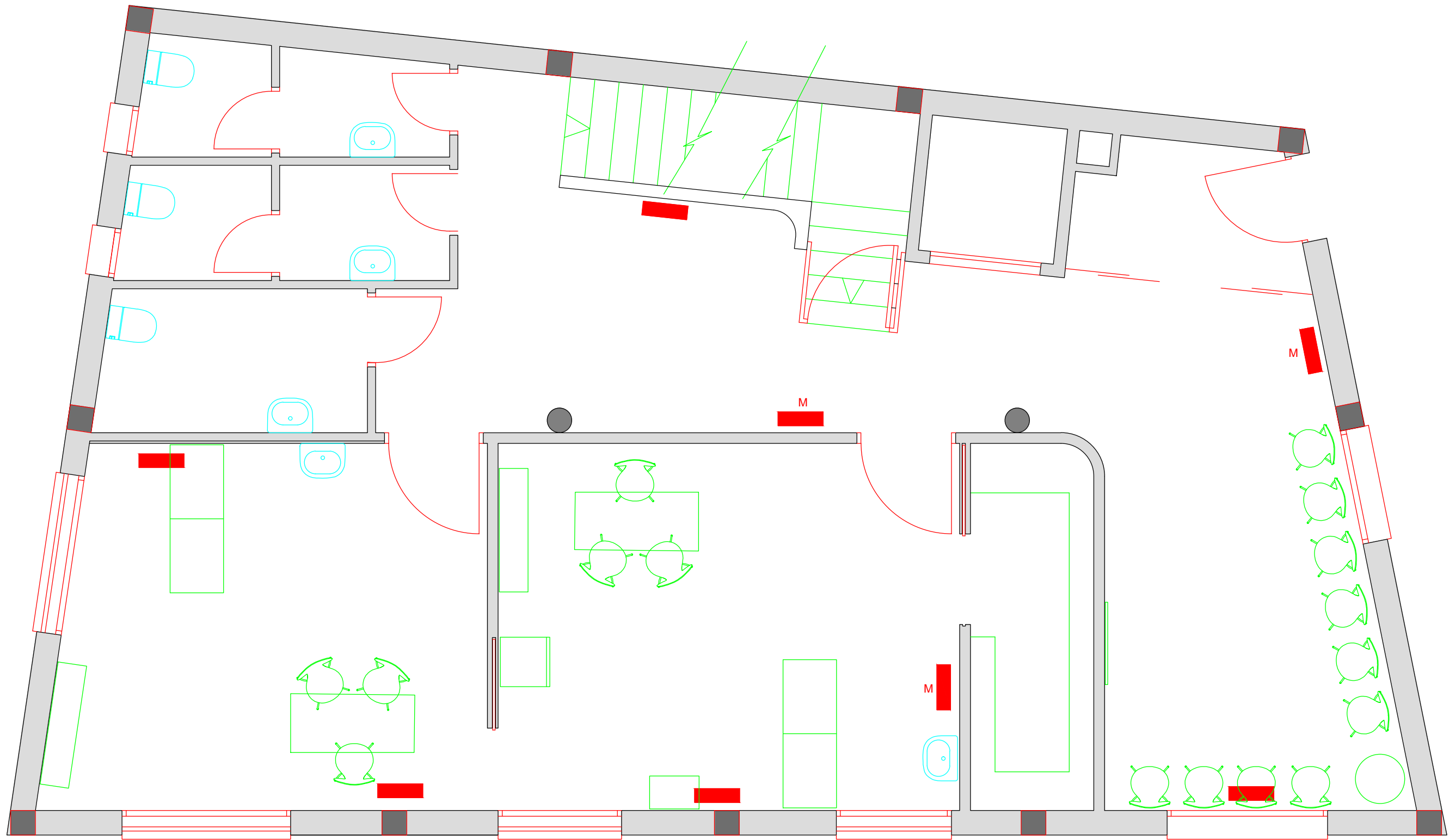

- RADIADOR
- RADIADOR MODIFICADO















LEYENDA SIMBOLOGÍA BT

-  INTERRUPTOR UNIPOLAR
-  CONMUTADOR SIMPLE
-  CONMUTADOR DE CRUCE



-  LUMINARIA MODIFICADA
-  PUNTO DE LUZ
-  PUNTO DE LUZ DE PARED
-  RING TIMBRE

-  LUMINARIA NUEVA
-  TOMA DE CORRIENTE 16A
-  TOMA DE CORRIENTE 25A
-  TOMA DE CORRIENTE 16A ESTANCA

-  EMERGENCIA, SALIDA
-  TELEFONÍA, FIBRA OPTICA
-  ANTENA DE TELEVISIÓN
-  SENSOR DE MOVIMIENTO

-  U.I. UNIDAD INTERIOR PARED FTXM50M
-  M UNIDAD DE CONTROL

-  U.E. UNIDAD EXTERIOR CUBIERTA AEROTERMIA 3MXM68N/A

-  RADIADOR
-  M RADIADOR MODIFICADO



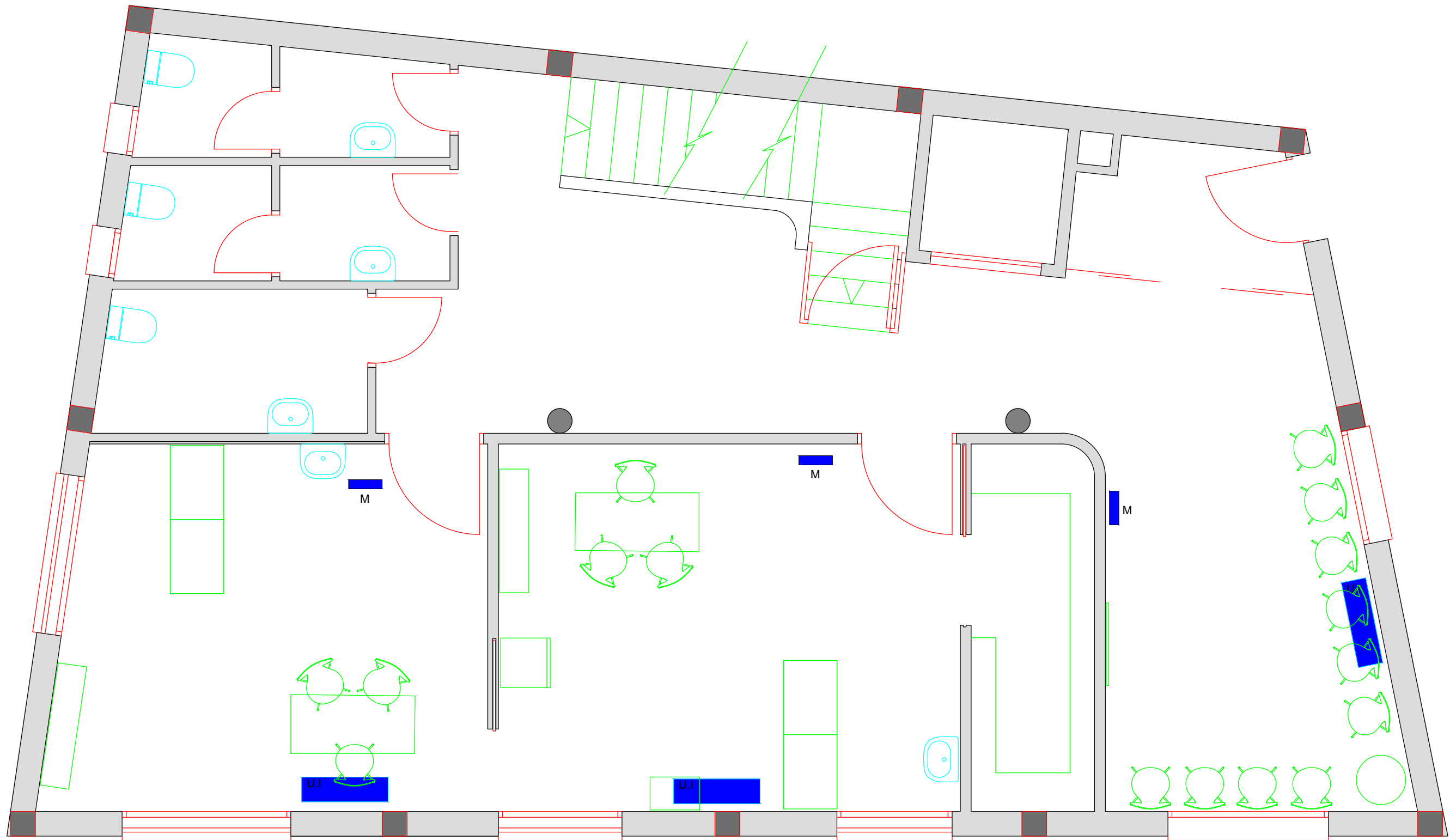

LEYENDA SIMBOLOGÍA BT

- INTERRUPTOR UNIPOLAR
- CONMUTADOR SIMPLE
- CONMUTADOR DE CRUCE

- LUMINARIA MODIFICADA
- PUNTO DE LUZ
- PUNTO DE LUZ DE PARED
- RING
- TIMBRE

- LUMINARIA NUEVA
- TOMA DE CORRIENTE 16A
- TOMA DE CORRIENTE 25A
- TOMA DE CORRIENTE 16A ESTANCA

- EMERGENCIA, SALIDA
- TELEFONÍA, FIBRA OPTICA
- ANTENA DE TELEVISIÓN
- SENSOR DE MOVIMIENTO

- UNIDAD INTERIOR PARED FTXM50M
- UNIDAD DE CONTROL

- UNIDAD EXTERIOR CUBIERTA AEROTERMIA 3MXM68N/A

- RADIADOR
- RADIADOR MODIFICADO



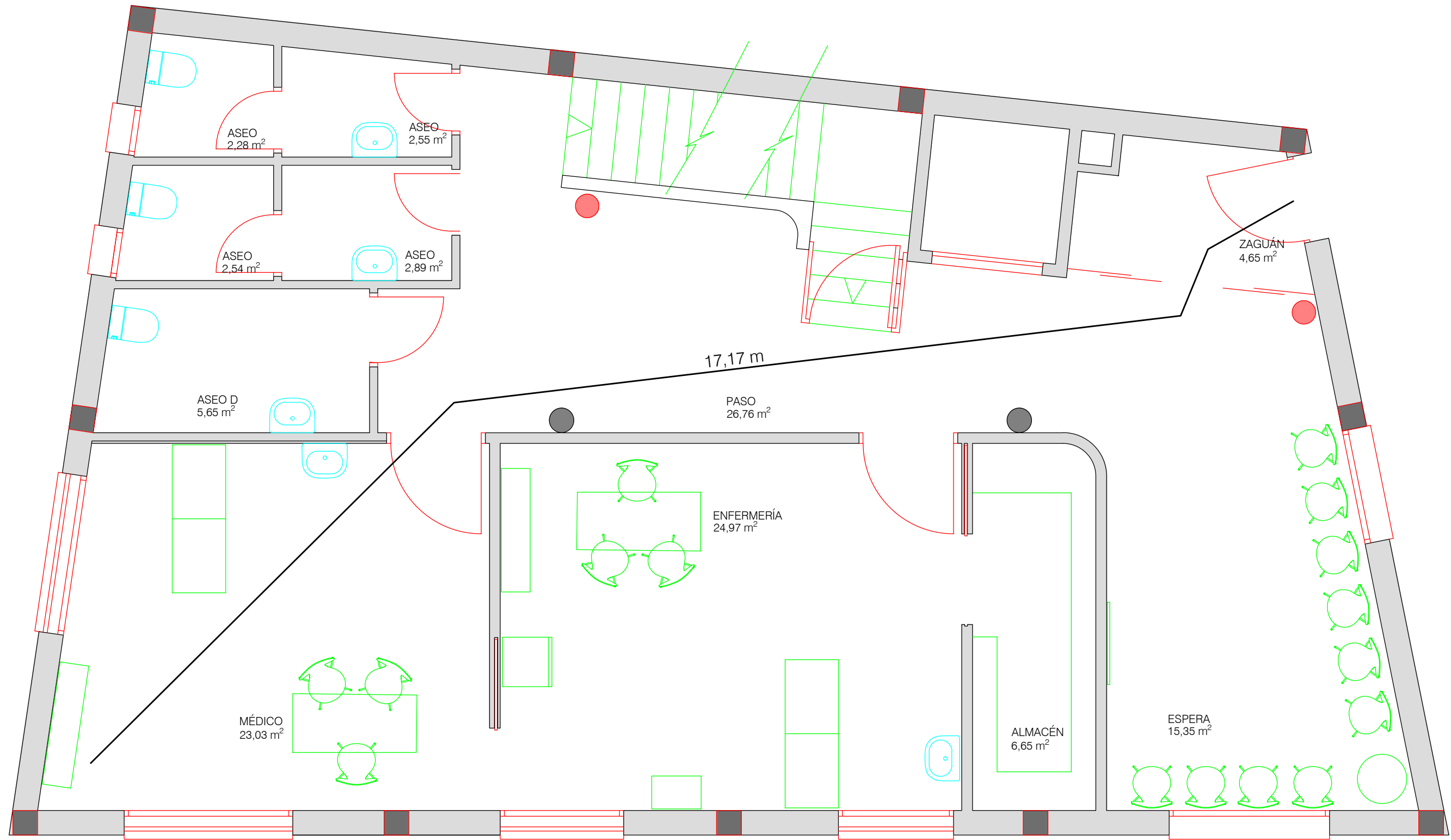

LEYENDA SIMBOLOGÍA DB-SI

- EXTINTOR MÓVIL 25KG POLVO Ó CO₂
- RECORRIDO, DISTANCIA





AYUNTAMIENTO DE
RIBAFRECHA

R/30/24/P
E. P. 72/2024

8

juan José moreno ruiz

arquitecto

avda de la rioja,1, 26001 logroño tf.941203392
móvil 609432443
fax 941203444
jjmr.estudio@gmail.com

**PROYECTO PARA
ACONDICIONAMIENTO DEL
ACTUAL CENTRO MÉDICO EN
UNA PLANTA DEL HOGAR DEL
JUBILADO DE RIBAFRECHA.
C/ BOTICÓN 12**

**RIBAFRECHA.
(LA RIOJA)**

**PROMOTOR:
AYUNTAMIENTO DE RIBAFRECHA**

ESTUDIO DE SEGURIDAD Y SALUD

03/24

EP 72/2024

R/26A/23

INDICE

- 01.01. Objeto.
- 01.02. Principios que regulan este ESS.
 - 01.02.01. Sobre el proyecto.
 - 01.02.02. Sobre los principios preventivistas.
 - 01.02.03. Definiciones.
 - 01.02.04. Formación.
- 01.03. Interferencias y servicios afectados.
- 01.04. Prevención de riesgos a terceros.
- 01.05. Instalaciones provisionales de obra.
 - 01.05.01. Acometidas provisionales de obra.
 - 01.05.02. Instalaciones de higiene, bienestar y sanitarias.
- 01.06. Vigilancia de la salud de los trabajadores.
- 01.07. Instalaciones de apoyo a la obra.
 - 01.07.01. Instalación provisional eléctrica de obra.
 - 01.07.02. Instalación contra incendios.
- 01.08. Fases de trabajo.
- 01.09. Normas preventivas generales.
- 01.10. Fichas técnicas de prevención de riesgos.
 - 01.10.01. Andamio metálico tubular.
 - 01.10.02. Andamio metálico multidireccional.
 - 01.10.03. Andamio de borriquetas.
 - 01.10.04. Plataforma de trabajo o castillete.
 - 01.10.05. Escaleras portátiles.
 - 01.10.06. Pasarelas y rampas.
 - 01.10.07. Plataforma volada y apuntalada de carga y descarga.
 - 01.10.08. Silo de yeso, o de mortero.
 - 01.10.09. Maquinaria en general de movimiento de tierras.
 - 01.10.10. Pala cargadora.
 - 01.10.11. Retroexcavadora.
 - 01.10.12. Camión (basculante o no)
 - 01.10.13. Dumper.
 - 01.10.14. Camión hormigonera.
 - 01.10.15. Hormigonera portátil basculante.
 - 01.10.16. Grúa automontante.
 - 01.10.17. Camión grúa.
 - 01.10.18. Sierra de disco.
 - 01.10.19. Cortadora de cerámica.
 - 01.10.22. Herramientas portátiles de accionamiento eléctrico.
 - 01.10.21. Herramientas portátiles de combustión o aire.
 - 01.10.22. Actuaciones previas a la excavación.
 - 01.10.23. Replanteo edificio.
 - 01.10.24. Excavación en caja o vaciado (> 1 m.).
 - 01.10.25. Excavación en zanjas y pozos (terreno medio duro).
 - 01.10.26. Saneamiento.
 - 01.10.27. Cimentación.
 - 01.10.28. Estructuras de hormigón.
 - 01.10.29. Pilares de hormigón.
 - 01.10.30. Forjados.
 - 01.10.31. Cubiertas inclinadas.
 - 01.10.32. Cerramientos exteriores.
 - 01.10.33. Albañilería interior y revestimientos.
 - 01.10.34. Impermeabilizaciones.
 - 01.10.35. Aislamientos térmicos.
 - 01.10.36. Instalaciones de Fontanería y Calefacción.
 - 01.10.37. Instalaciones de Electricidad, Televisión y Telefonía.
 - 01.10.38. Carpintería de P.V.C.
 - 01.10.39. Carpintería de madera.
 - 01.10.40. Solados y Alicatados.
 - 01.10.41. Vidriería.
 - 01.10.42. Pinturas y barnices.
 - 01.10.43. Jardinería.
- 01.11. Trabajos de reparación, conservación y mantenimiento.

OBJETO. DEL ESTUDIO SEGURIDAD Y SALUD.- La presente Memoria tiene por objeto la redacción de un ESTUDIO DE SEGURIDAD Y SALUD, para las **obras de ACONDICIONAMIENTO DEL ACTUAL CENTRO MÉDICO SITO EN UNA PLANTA DEL HOGAR DEL JUBILADO**, en LA CALLE Boticón 12, y que se redacta en cumplimiento del Real Decreto 1.627.1997 de 24 de octubre.

Este Estudio de Seguridad establece la previsión respecto de la prevención de riesgos de accidentes y enfermedades profesionales, así como las instalaciones preceptivas de higiene y bienestar de los trabajadores durante la ejecución de las obras.

El presente Estudio de Seguridad y Salud, se complementará con la preceptiva redacción, del oportuno Plan de Seguridad y Salud en aplicación del dispuesto en el Estudio de Seguridad y Salud, teniendo por objeto la adaptación del mismo a los propios sistemas de ejecución y adaptación de la Empresa adjudicataria de las Obras.

Se trata de la reforma del actual al Centro Médico.

Materiales: La construcción es a base de ladrillo, yesos, material eléctrico, terraz, maderas y pinturas. Carpintería interior madera y vidrio.

Presupuesto: El presupuesto de ejecución material de la obra es de 36.385,52€, de las cuales 709,78€ corresponden a los costos del Plan de Seguridad y Salud de las proyectadas.

Duración estimada: tres meses.

Trabajadores estimados: Una media de 4 trabajadores máximo al día.

1.1.- Justificación del Estudio de Seguridad y Salud.

De acuerdo con el Real Decreto 1627/1997 por el que se establecen las disposiciones mínimas de seguridad y de salud en las obras de construcción, se redacta el presente documento dado que por el artículo 4 apartado c) es obra cuyo *volumen de obra estimada*, entendiéndose por tal la suma de los días de trabajo total de los trabajadores en la obra, no sea superior a 500.

Situación: Calle Boticón 12, Ribafrecha (La Rioja).

Promotor: El Excelentísimo Ayuntamiento de RIBAFRECHA., con domicilio en la Plaza Florentino Hurtado 1, de la localidad.

Proyectista: El Sr. Arquitecto Don Juan José Moreno Ruiz.

Dirección Facultativa:

Arquitecto: Don Juan José Moreno Ruiz.
Aparejador: .

Coordinador de Seguridad y Salud en Fase de Ejecución de Obra:

Aparejador: . .

Directrices: En este ESS se establecen las directrices a seguir durante la ejecución de las obras respecto a la prevención de los riesgos laborales, a fin y efecto de *evitar los consecuentes daños laborales dentro de una mejora constante de la calidad y gestión global de la empresa*.

La empresa contratista deberá elaborar el correspondiente *Plan de Seguridad y Salud* antes del comienzo de las obras y someterlo a la aprobación del coordinador de seguridad y salud en fase de ejecución de la obra o de la Dirección Facultativa en el caso de que no sea necesario el nombramiento de dicha figura según las condiciones que se establecen el Real Decreto 1627/1997 sobre Disposiciones mínimas de seguridad y salud en las obras de construcción, en su artículo 3, apartado 2.

01.02. PRINCIPIOS QUE REGULAN ESTE ESS.

01.02.01. SOBRE EL PROYECTO:

El presente PSS, según cita el R.D. 1627/97, en su artículo 5, apartado 3, *forma parte del proyecto de*

ejecución de obra, y será coherente con el contenido del mismo, recogiendo las medidas preventivas adecuadas a los riesgos que conlleve la realización de la obra. Es por esto que **obviamos toda reiteración innecesaria** de aspectos generales y comunes como pueden ser la descripción de la obra, su situación y/o domicilio, presupuesto, programa de necesidades, plazo de ejecución, descripción de las distintas unidades, descripción de las prácticas de la buena construcción, etc.

01.02.02. SOBRE LOS PRINCIPIOS PREVENCIÓNISTAS:

A ellos deberá ajustarse la empresa constructora que en su momento realice los trabajos para llevar a buen término la edificación a que refiere este Proyecto.

Tenemos que subrayar que la filosofía prevencionista que inspira este ESS y que de igual manera lo deberá hacer con el PSS, es la de la **Prevención Integral** (que afecta a todo tipo de trabajo) e **Integrada** (como una parte más del trabajo, además de la cantidad y calidades exigidas), tal y como explicita la Ley 31/1995 en su artículo 16, apartado 2, cuando dice *Estas actuaciones deberán integrarse en el conjunto de las actividades de la empresa y en todos los niveles jerárquicos de la misma.*

Así mismo interpretamos que caso de presentarse un **riesgo** que fuese **evitable**, el mismo sería eliminado o evitado. Es por lo que consideramos que **todos los riesgos** a los que queda sometida la obra, **son riesgos no eliminables**, pero, evidentemente, **sí controlables**.

01.02.03. DEFINICIONES:

A este tenor hemos de significar que consideramos:

Accidente de trabajo: *Cualquier suceso no previsto, no deseado y que dificulte la continuidad del trabajo que estamos realizando.*

Este concepto incluye el legal de *toda lesión que sufra el trabajador como consecuencia o por ocasión del trabajo que realiza por cuenta ajena*, pero a la vez no excluye accidentes que puedan sufrir otras personas (autónomos, técnicos, etc.) intervinientes en la obra, y los bienes implicados o necesarios para la ejecución de la misma (materiales, maquinaria, replanteos erróneos, etc.).

Por tanto consideraremos 4 tipos de accidentes de trabajo atendiendo al **daño** (sobre las cosas) y a la **lesión** (sobre las personas):

- Con daño y con lesión.*
- Sin daño y con lesión.*
- Con daño y sin lesión.*
- Sin daño y sin lesión. (blanco).*

Siempre y cuando se den alguna de las siguientes circunstancias:
 CD y CL: *Siempre que se dé asistencia sanitaria, aunque no implique baja.*

SD y CL: *Siempre que se dé asistencia sanitaria, aunque no implique baja.*

- CD y SL: - *Cuando el costo del accidente es superior a 25.000 Pts.*
- *Sin darse lo anterior, posible grave lesión.*
- *Sin darse los anteriores, posible grave daño.*
- *Sin darse los anteriores, ser muy repetitivo.*

- SD y SL: - *Cuando el costo del accidente es superior a 25.000 Pts.*
- *Sin darse lo anterior, posible grave lesión.*
- *Sin darse los anteriores, posible grave daño.*
- *Sin darse los anteriores, ser muy repetitivo.*

CONCEPTO	UNIDAD	PARCIAL	TOTAL
PERSONAL:			
. Horas perdidas debidas a la baja.			
. " " por consulta y asistencia médica.			
. " " " los operarios.			

. " " " " mandos.				
. " " " " coordinador de Prevención.				
ASISTENCIA:				
. Asistencia directa.				
. Horas perdidas por el servicio médico.				
PRODUCCION:				
. Interrupción del trabajo o deficiente funcionamiento				
. Daños en máquinas, instalaciones, etc.				
. Pérdidas de producto.				
. " " materias primas.				
. " " clientes.				
SEGUROS:				
. Valor de pólizas de los seguros.				
OTROS:				
. Gratificaciones y varios.				
. Administración.				
. Traslados.				
. Corrección.				
. Sanciones y defensa de posibles responsabilidades				
IDENTIFICACION:				

La tabla anterior nos sirve de aclaración sobre los distintos conceptos de costos que pueden intervenir en un accidente de trabajo. Ello no quiere decir que en todos y cada uno de los accidentes intervengan costos por cada uno de los conceptos que se citan, se citan tan sólo como una guía de los más habituales. Lo que sí es cierto que una aplicación y análisis de estos costos nos permitirá hacer más rentable la gestión final de la empresa.

Riesgo grave e inminente: *Situación de riesgo grave, patente y manifiesto.* Definición ésta que aclara más, pero que es coincidente con la de *riesgo grave e inminente*, que la Ley 31/1995 establece en su artículo 4, apartado 4º, diciendo que es *aquel riesgo que resulte probable racionalmente que se materialice en un futuro inmediato y pueda suponer un daño grave para la salud de los trabajadores.* Que además de "oscura" excluye, así, de calificar como tal riesgo grave e inminente, por ejemplo, el hormigonado de una gran masa con tiempo de helada, que sin duda llevará al fracaso a esa parte de obra con unas pérdidas muy graves, aún sin conllevar lesión sobre las personas.

Enfermedad profesional: *Todas las relacionadas en el listado oficial (silicosis, sordera profesional, etc.), más las que se pueda probar el nexo de causalidad entre el trabajo realizado y la enfermedad contraída.*

Mejora de sistema: *Implica la aportación de la inteligencia, de la creatividad de la persona en positivo, fuera de la obligación que una situación de Incidente o de Accidente supone para la corrección del riesgo. La Mejora del Sistema puede referir a cualquier aspecto del trabajo, como los tiempos de ocio, la mejora de la producción, la mejora de la calidad, la mejora del confort, etc.*

Impreso notificación: Es evidente que el primer paso para corregir un riesgo, para evitar que se repita un accidente o para establecer una mejora del sistema, es enterarse de esos sucesos, o lo que es lo mismo, notificarlos.

Por ello se ofrece el impreso de notificación interno (nada tiene que ver con el que es exigido por la autoridad laboral) de la página siguiente y en base al cual el Jefe de Obra además de atender a la corrección del riesgo, o procurar los medios para llevar a buen fin lo aportado a través de una mejora de sistema, informará de todo ello al Coordinador de Seguridad y Salud durante la ejecución de la obra.

DATOS DEL: Accidentado <input type="checkbox"/> Incidentado <input type="checkbox"/> NOMBRE Y APELLIDOS: _____ OBRA: _____ OFICIO: _____ PUESTO: _____	
DATOS DEL: Accidente <input type="checkbox"/> R.G.I. <input type="checkbox"/> Mejora del sistema <input type="checkbox"/> FECHA: _____ HORA DEL DIA: _____ LUGAR DEL SUCESO: _____ TESTIGOS: _____	
EXPLICACION DETALLADA DEL SUCESO:	
<input type="checkbox"/> HA TOMADO ALGUNA SOLUCION PROVISIONAL?: Sí <input type="checkbox"/> No <input type="checkbox"/> <input type="checkbox"/> PUEDE PASAR A DEFINITIVA?: Sí <input type="checkbox"/> No <input type="checkbox"/> CLASIFICACION: Daño <input type="checkbox"/> Lesión <input type="checkbox"/> Blanco <input type="checkbox"/>	
(a rellenar por el Servicio Médico): DIAGNOSTICO: CAUSA BAJA: Sí <input type="checkbox"/> No <input type="checkbox"/> Enviado a: OBSERVACIONES: FIRMA:	NOMBRE Y APELLIDOS DEL QUE NOTIFICA: FECHA DE LA NOTIFICACION: HORA DE LA NOTIFICACION: FIRMA:
*** NOTIFICAR EL MISMO DIA DEL SUCESO AL JEFE DE OBRA ***	

Ficha valoración de la prevención:

Nº	RIESGOS MAS IMPORTANTES	SEMANAS					FICHA VALORACION DE LA PREVENCION					
		1	2	3	4	5						
1	Incendios y explosiones						VALORES:	95%				
2	Iluminación						MAL = 0	90				
3	Ruidos y vibraciones						REGULAR = 3	85				
4	Orden y limpieza						BUENA = 4	80				
5	Señalización						EXCELENTE = 5	75				
6	Almacenamiento							70				
7	Servicios higiénicos							65				
8	Servicios sanitarios						FECHA:	60				
9	Existencia / adecuación E.P.I.						TURNO:	55				
10	Utilización E.P.I.						SECCION:	50				
11	Caídas a distinto nivel						PARTICIPAN:	45				
12	Caídas al mismo nivel							40				
13	Atrapamientos							35				
14	Cortes							30				
15	Punturas							25				
16	Quemaduras							20				
17	Andamios							15				
18	Barandillas							10				
19	Caída de objetos							5				

20	Vehículos									0					
21	Grúas										1	2	3	4	5
22	Riesgos eléctricos										VALORACION SEMANA				
23									NOMBRE, APELLIDOS Y FIRMA DEL MANDO:						
24															
Puntuación total															
Máximo posible															
Tanto por ciento del máximo															

Es un documento a formalizar por el Mando (Jefe de Obra y en su ausencia el Encargado de obra) en compañía de dos o tres subordinados una vez por semana. Se debe procurar rotar las personas que acompañan al mando, así como el día de la semana. El último día del mes será entregada al Jefe de Obra. Este a su vez informará de ello al Coordinador de Seguridad y Salud durante la Ejecución de la obra.

En la página anterior observamos un ejemplar tipo cuyas partes principales describimos:

- Debe figurar una lista de riesgos más habituales y previstos de la obra, teniendo la precaución de dejar varias líneas en blanco para incorporar algunos riesgos nuevos o singulares.

- Se valoran todos los riesgos con notas en función del grado de control del riesgo, así si éste es *excelente* = 5, si es *bueno* = 4, si es *regular* = 3, y por fin si es *malo* = 0. No se pueden poner notas de valores intermedios. Los riesgos que no existan se rellena su casilla con un guión (-).

- Se Saca el *valor máximo posible*, que resulta de multiplicar todos los riesgos valorados por el máximo valor, es decir, 5. A continuación *valor actual* de la sección, que es la suma aritmética de todas nuestras puntuaciones en esa semana. Por último se calcula el *tanto por ciento del máximo* que se traslada a un gráfico de barras.

Esta ficha debe estar a disposición de cualquier superior del encargado, para su simple visado, lo que se hará constar en el dorso de la ficha poniendo, junto a la firma y fecha del visado, el estado de cumplimentación de la misma. Por ejemplo, 3 semana del mes y sin formalizar ninguna.

Los datos serán explotados por el Coordinador de Seguridad y Salud durante la Ejecución de la obra, como los "ceros", los "cincos", marcadas diferencias en los gráficos, horizontalidad en los mismos, visado de estas fichas, etc., y en consecuencia indicará las acciones de corrección. Estas fichas a su vez tendrán valor orientativo para la evaluación de riesgos a que estuviese obligada la empresa a realizar en base a la Ley 31/1995.

01.02.04. FORMACION:

Por el coordinador de seguridad y salud en fase de ejecución, y antes del comienzo de obra, será impartido un curso de información y formación sobre los aspectos antes citados y los riesgos que están previstos en la obra, así como las medidas que se han considerado de Prevención, de Protección Colectiva y los Equipos de Protección Individual

Su duración se estima en 5 horas y a la misma deberán asistir al menos el Jefe de Obra, el Encargado y el personal de plantilla de la empresa y participante o previsto de participar en la obra; dentro de ellos es evidente que estarán los Delegados de Prevención y los Trabajadores Designados por la empresa. Caso de que no se asegure la estancia permanente en obra de una persona que acredite tener los conocimientos suficientes en prestación de Primeros Auxilios y Socorrismo, esta sesión se ampliará en 3 horas.

Se impartirá, por coordinador de seguridad y salud en fase de ejecución, un área dentro de este cursillo en Prevención de Riesgos Laborales específico para Construcción y más concretamente con los riesgos que pudieran existir en esta obra a todos aquellos trabajadores que estuviese previsto fuesen a intervenir en esta obra. Su duración se estima en 10 horas.

No obstante y además de lo anteriormente dicho, todo operario de nueva incorporación a la obra, y que no haya asistido al anterior curso, será informado directamente por el Encargado, realizando un recorrido general de la obra y deteniéndose de modo especial en lo que serán sus tareas. En el caso de subcontratistas actuará de igual modo, pero en este caso será acompañado además por aquel empleado de la subcontrata en cuestión que realice las funciones de Encargado de la misma.

A todos los operarios que intervengan en la obra les serán entregadas las Fichas de Riesgos que correspondan a las tareas que fuesen a realizar en cada momento, y que su conjunto forma parte de la memoria

técnica de este ESS.

01.03. INTERFERENCIAS Y SERVICIOS AFECTADOS.

En el presente estudio no se aprecia ningún tipo de interferencia con servicios o redes existentes.

En cualquier caso, los pasos a seguir serán:

a) El contratista se pondrá en contacto con el titular del servicio afectado y en presencia de éste, señalará el trazado del servicio, con indicación exacta y precisa de la profundidad y características del trazado, así como el mejor servicio. Datos aportados por este titular.

La señalización será perdurable durante el transcurso de la afección, protegiéndose la instalación de sobrepesiones, debidas al uso de maquinaria pesada, etc. ...

b) Si el servicio afectado se ha de reponer en lugar diferente, se habrá de preparar la conducción alternativa antes del desmantelamiento de la primitiva.

c) Permanecer en contacto con los entes titulares de los servicios afectados, a fin de que retiren los mismos que los dejen fuera de servicio.

01.04. PREVENCIÓN DE RIESGOS A TERCEROS.

Teniendo en cuenta que se trata de un edificio en un solar urbano sin uso actual, y con edificaciones alejadas aproximadamente 10 m., dentro de una urbanización del mismo tipo de viviendas que el que se pretende construir, en principio se prevé que existan riesgos para terceras personas, y deberán tenerse en cuenta:

- . La entrada y salida de vehículos calle Barranco.
- . Acopio de materiales que se hará en dicha calle.
- . La columna eléctrica existente en la parcela.

Antes del inicio de las obras debe procederse a la instalación de las medidas preventivas de información frente a riesgos de accidentes de terceros, sean peatones o vehículos. Concretamente en esta obra se prevé:

Vallado perimetral ciego: a realizar en el comienzo del Ayuntamiento en en barranco6. La calle quedará cerrada. Es imprescindible delimitar todas las áreas de construcción o acopio de materiales con objeto de impedir el paso de personal ajeno a las obras, tal como se señala en los planos se mantendrá el vallado, como se ha citado inmediatamente antes.

Existirá un paso de vehículos, de 5,00 m. de ancho, que contará con una puerta de dos hojas con cadena y candado. Junto a la anterior se ubicará la puerta de acceso a personal.

Señalización informativa y de seguridad, realizada con carteles tipo, normalizados según fichas técnicas y emplazadas donde se determina en los planos del presente estudio. Incluye señalización de:

- Accesibilidad; prohibiendo el acceso a las obras a toda persona ajena a las mismas.
- Tráfico; en prevención de riesgos prohibido los accesos rodados de la obra a los viales públicos.
- Seguridad; sobre uso obligatorio de guantes, casco, zona de paso, zona de circulación, etc.

01.05. INSTALACIONES PROVISIONALES DE OBRA.

El Contratista propondrá al Coordinador de Seguridad y Salud durante la ejecución de obra, para su aprobación y con la antelación debida, la implantación de las instalaciones provisionales de la obra, así como de:

- Caseta de oficina de obra con teléfono y teléfono móvil.
- Almacén de herramientas.
- Vestuarios.
- Servicios de vestuarios e higiénicos.

- Parte de estas instalaciones se pueden suplir por unos cuartos en el edificio de las piscinas.

En los planos del presente *ESS* se sugieren unas implantaciones que el Contratista puede confirmar o proponer su modificación en función de sus necesidades.

01.05.01. ACOMETIDAS PROVISIONALES DE OBRA:

El contratista realizará a su cargo (salvo pacto en contra):

- Suministro de agua potable, que deberá solicitar a la Mancomunidad de Aguas de la Comarca de Pamplona.
- Suministro de energía eléctrica, que debe ser solicitada a IBERDROLA.
- Conexión de vertido de aguas pluviales y aguas sucias a las redes públicas existentes. Vertido que deberá realizarse en las acometidas existentes.

Las especiales características del riesgo de la acometida e instalación provisional eléctrica obligan a tener en cuenta que:

- La acometida será BT 3x380/220 V.
- El cuadro eléctrico estará alojado en armario homologado para intemperie. Dispondrá de contador, e interruptores diferenciales de 30 mA., en el caso de las máquinas que puedan requerir un diferencial con intensidad de ruptura superior, se asegurará también un valor de tierra tal que en ningún caso una persona pueda estar sometida a una corriente de derivación o contacto eléctrico indirecto superior a los 30 mA.; además contará con magnetotérmicos para cada circuito.
- Todas las mangueras serán de 4 hilos, con protección IP adecuada. El hilo conductor de toma de tierra será de color normalizado (amarillo - verde).
- En la protección contra contactos eléctricos indirectos se tendrá en cuenta el aumento de resistencia debido a la longitud y sección del cable de tierra.
- Las mangueras eléctricas podrán disponerse aéreas sobre postes de madera o fijadas a las paredes de los edificios de obra, siendo en todo caso su altura superior a 2m.
- Toda instalación a nivel de terreno se realizará bajo tubo de acero, y si va enterrada bajo tubo de PVC, con protección de hormigón si es superficial.
- La instalación provisional será realizada por empresa autorizada, quien deberá entregar al Coordinador de Seguridad y Salud durante la ejecución de obra certificado de que se ha realizado según la normativa vigente.

01.05.02. INSTALACIONES DE HIGIENE, BIENESTAR Y SANITARIAS:

Podrán construirse de obra de fábrica, con acabados enlucidos y pintados, no obstante se recomienda la utilización de casetas modulares prefabricadas y aisladas, y así constarán en el estado de mediciones y presupuesto. Estarán formadas por:

ASEOS, con una dotación mínima de: EXISTENTES EN EL EDIFICIO

- 1 inodoro por cada 25 hombres en obra = 1.
- 1 inodoro por cada 15 mujeres en obra, con recipiente especial cerrado = 0.
- 1 ducha por cada 10 trabajadores en obra = 1.
- 1 lavabo por cada 10 trabajadores en obra = 1.
- 1 espejo de 40x50cm mínimo, por cada lavabo = 1.
- Jaboneras, toalleros, uno por lavabo = 1.
- Portarrollos, uno por cabina = 1.
- Secadores automáticos, uno por cada 10 trabajadores en obra = 1.
- Cabina mínima 1,00 x 1,20 m², y 2,30 m. de altura. Las puertas impedirán totalmente la visibilidad desde el exterior y estarán provistas de cierre interior y de una percha.
- Instalaciones de agua fría y caliente en duchas.

VESTUARIOS, con una superficie mínima de 2m² y altura de 2,30 m. por trabajador en obra. En esta superficie pueden incluirse las instalaciones de duchas y lavabos, en cuyo caso computaran los aseos. dispondrá de:

- 1 Taquilla guardarropa con llave y asiento por cada trabajador en obra = 5.
- 1 Percha para colgar la ropa por cada trabajador en obra, para ropa mojada = 5.

COMEDOR: EXISTENTE EN EL EDIFICIO

En principio, consideramos que se desplazaran a comer a sus domicilios en la ciudad, o bien a establecimientos de hostelería del entorno, por lo que no se incluye esta partida en el Presupuesto. Si estos deciden su utilización, se adecuará un recinto dotado de iluminación natural y artificial adecuadas, con ventilación suficiente y calefacción en invierno, tendrá una altura mínima al techo de 2,60 m.

BOTIQUÍN, en armario adecuado, emplazado en la oficina de obra, incorporando en lugar bien visible los teléfonos de los Centros Médicos a donde deben ser trasladados los accidentados, Centro de Urgencias (Hospital Virgen del Camino./ Irunlarrea 4./ tfn.:429400), y el teléfono de urgencias 112. Estará dotado de material para primeros auxilios, como mínimo:

- 1 Frasco, conteniendo agua oxigenada.
- 1 Frasco, conteniendo alcohol de 96°.
- 1 Frasco, conteniendo tintura de yodo (Betadine).
- 1 Caja, conteniendo gasa estéril.
- 1 Caja, conteniendo algodón hidrófilo estéril.
- 1 Caja, conteniendo sobres de gasa envasada (Linitul).
- 1 Rollo de esparadrapo.
- 1 Goma para torniquete .
- 1 Bolsa para agua o hielo.
- 1 Bolsa conteniendo guantes esterilizados.
- 1 Termómetro clínico.
- Antiespasmódicos (Buscapina).
- Analgésicos (Aspirina y Gelocatil).
- Pomada para quemaduras y desinfectante de heridas (Furacín).
- Pomada contra picadura de insectos (Labocane).
- Tijeras.
- Pinzas.

El Botiquín estará a cargo del Encargado de obra o persona autorizada por el mismo que tenga los suficientes conocimientos de prestación de Primeros Auxilios y Socorrismo, lo mantendrá cerrado y en perfecto estado de uso y dotación.

En esta obra se puede prescindir de casetas de obra no así de botiquín.

01.06. VIGILANCIA DE LA SALUD DE LOS TRABAJADORES.

Se realizará de acuerdo a lo dispuesto en la Ley 31/1995, en su artículo 22.

Dada la actividad, se hace imprescindible la vacunación antitetánica, con las dosis de recuerdo que fuesen necesarias.

01.07. INSTALACIONES DE APOYO A LA OBRA.

Los trabajos e instalaciones previos al inicio de las obras han quedado reseñados en otro apartado. Seguidamente se estudian aquellas instalaciones de apoyo a la propia obra, ya sean de carácter provisional auxiliar o de producción.

Salvo que el contratista adopte otros sistemas de producción de la obra, se prevé que:

- El mortero para la construcción de fábricas y enfoscados será de dos tipos: uno de ellos realizado en obra, con trasiego por medio de grúa (en su caso), y otro industrializado, en silos con equipos de dosificación y mezclado automáticos. Se transportará por conducto neumático del propio silo hasta el punto de utilización, o cerca del mismo, y desde ahí por medio de chinos. Esporádicamente podrá llegar a utilizarse la grúa automontante prevista. De este mortero industrializado a su vez están previstos dos tipos, uno para la utilización en raseos y obra de albañilería general, y otro con mortero blanco para la formalización de la fábrica de bloque de hormigón blanco de cierre de fachadas, por lo que se tienen en cuenta dos silos, en los planos figuran como "mortero A" y como "mortero B".

- NO está prevista la instalación de otro silo para yeso.

- No se instalará taller de ferralla, dado que se prefiere el montaje de las armaduras en taller, quedando para

la obra únicamente el montaje en el lugar de utilización. El hormigón se facilitará a obra de una central de hormigonado suministrado por camión hormigonera y transportado por la grúa para su puesta en obra, y tan sólo para pequeños volúmenes utilizando hormigonera portátil basculante, siendo colocado también en este caso mediante cubos elevados por grúa.

- Grúa automontante con pluma de 24 m., necesaria para elevación de cargas o materiales. Y para cuya instalación se exigirá el preceptivo Proyecto del Sr. Arquitecto, así como las autorizaciones municipales. NO PRECISA

En los planos del presente ESS se ubican los emplazamientos de las citadas instalaciones de apoyo a la obra.

Seguidamente se detallan los principales riesgos, medidas preventivas y protecciones colectivas o personales que se prevén adoptar en las instalaciones provisionales o auxiliares de apoyo a la obra.

01.07.01. INSTALACION PROVISIONAL ELECTRICA DE OBRA:

Descripción de los trabajos:

La instalación eléctrica provisional de la obra se compone de dos partes:

1 - La instalación desde su conexión a la red, a través de una E.T existente y la acometida hasta el cuadro general provisional de obra pasando por la unidad de contadores y la de mando y protección.

2 - La instalación necesaria de fuerza y alumbrado de la obra desde su salida del Cuadro General de Protección.

La parte de instalación citada en primer termino queda sujeta a las prescripciones particulares de la compañía eléctrica suministradora, IBERDROLA. Previamente se habrá presentado al organismo oficial competente (Industria) el preceptivo proyecto de suministro provisional a la obra, redactado por un técnico cualificado.

Esto se complementa con la firma de los Boletines de instalación por parte de instalador autorizado. Con todo ello existe la garantía de que la instalación cumple con las indicaciones del Reglamento Electrotécnico de Baja Tensión y, por extensión, con las de IBERDROLA.

La instalación eléctrica provisional de obra, considerada en segundo término, consta en términos generales de lo siguiente:

- 1.- Línea repartidora.
 - 2.- Cuadro de distribución
 - 2.1- Interruptor diferencial 30 mA.
 - 2.2- Interruptores automáticos magnetotérmicos.
 - 2.3- Transformadores de seguridad a 24 V.
 - 2.4- Caja de bornes o base de enchufe estanca (con toma de tierra).
 - 2.5- Base de enchufe estanca.
 - 2.6- Barra de conexión línea general de tierra .
- 3.- Transformador de separación de circuitos.
- 4.- Línea de utilización.
- 5.- Línea de utilización (con toma de tierra).
- 6.- **Cuadro general provisional de obra:**

Conjunto de la unidad de contadores, mando, y protección que alberga los siguientes elementos:

- Cortacircuitos fusibles generales.
- Contadores.
- Interruptor diferencial o relé diferencial de 30 mA.
- Interruptor diferencial o relé diferencial de 300 mA.
- Interruptor automático general.
- Interruptores automáticos para las diversas líneas repartidoras a los cuadros de distribución.
- Elementos auxiliares (embarradores de distribución, barra de conexión de la línea general de tierra, etc.).
- Prensaestopas en todas las canalizaciones de entrada y salida del cuadro.

cuadro de distribución:

Dotados como mínimos de los siguientes elementos:

- Caja de bornes y/o bases de enchufe estancos (tomas de corriente con tierra incorporada).
- Transformador de tensión a 24 V. en lugares húmedos y 50 V. en ambientes secos.
- Interruptor automático magnetotérmico para cada toma de corriente.
- Interruptor diferencial de 30 mA. para alumbrado y maquinas portátiles (Clase II y Clase III).
- Barra de distribución y de conexión de línea de tierra.

Básicamente los riesgos que pueden originarse en la instalación eléctrica provisional de obra son los siguientes:

- Contacto eléctrico directo
- Contacto eléctrico indirecto.
- Incendio

Medidas preventivas específicas: debido a las características de la actividad, y el lugar en el que se desarrolla, se debe considerar que los trabajos se desarrollan en condiciones húmedas a efectos de la instalación eléctrica.

Cuadros eléctricos:

- Serán de doble aislamiento, clase II. Cuando se alojen en armarios metálicos éstos se considerarán de clase 01 y se conectarán a tierra mediante el correspondiente conductor de protección.
- Todas las canalizaciones que entren o salgan del armario deberán tener prensaestopas.
- Los cuadros sólo se abrirán con útiles especiales y por parte de un especialista eléctrico responsable.
- Las tapas de acceso a los dispositivos de protección serán estancas, y se comprobará su existencia y buen estado de conservación.
- En el cuadro no se efectuarán taladros o perforaciones para paso de cables que anulen el efecto del doble aislamiento y disminuyan o anulen el grado de protección de éste.
- Bajo ninguna circunstancia deben puentearse los dispositivos de disparo de interruptor magnetotérmico o diferencial.
- Se comprobará diariamente el buen funcionamiento del mecanismo de disparo del diferencial, mediante el pulsador de prueba.
- Periódicamente y con aparatos adecuados se comprobará el correcto disparo a la intensidad de defecto prefijado para ello.

Tomas de corriente:

- Tanto las bases de enchufe como los conectores serán adecuados para trabajos en ambiente húmedo.
- Las bases de enchufe deberán incorporar un dispositivo que cubra las partes activas (en tensión) cuando se retire el conector o enchufe (de la máquina).
- Todas las tomas de corriente llevarán incorporado el conductor de protección.
- No se utilizará para alimentar receptores cuya intensidad nominal sea superior a la de éstas.
- La pareja "macho - hembra" de una toma de corriente deberá ser del mismo tipo; no deberá utilizarse una base o conector que deba ser forzado para su acoplamiento o que disminuya el grado de protección (IP) del conjunto.

Líneas repartidoras:

- Los conductores empleados serán del tipo manguera flexible (tensión nominal mínima de 1.000V) y especiales para trabajos en condiciones severas.
- La instalación eléctrica de la obra será aérea, con bajantes para las tomas de corriente y conexionado de receptores alojados en cuadros que cumplan la condición inicial IP. 54.
- Los cables eléctricos conectados a máquinas, que en su mayoría son móviles, sufren un deterioro mecánico muy superior al normal, por lo que periódicamente deberá revisarse el estado físico de su cubierta aislante.
- Los cables que suministran corriente a máquinas de clase II (doble aislamiento) y III (tensiones de seguridad) no necesitan llevar incorporado el conductor de protección.
- Los que alimenten máquinas de clase I (necesidad de puesta a tierra) deben llevarlo incorporado.

Receptores de tensión:

- a) Alumbrado.
- b) Portátiles.
- c) Resto de maquinaria de obra.

a) Alumbrado:

- Todos los puntos de luz situados en lugares accesibles se considerarán de clase I y 01, y deberán estar protegidos mediante interruptor diferencial de alta sensibilidad (30mA).
- Las bombillas estarán protegidas por pantallas protectoras.
- En caso de estar en ambientes de humedad o muy conductores, se utilizarán portalámparas de seguridad

estancos al agua y polvo (con tensiones de alimentación no superior a 50 V.).

- Los portátiles de alumbrado se utilizarán a tensión de seguridad de 24V, en ambiente húmedo o conductor.

b) Herramientas portátiles:

- Siempre que se trabaje en ambientes húmedos o conductores, éstos serán de clase II (doble aislamiento) o se alimentarán a tensiones de seguridad (vibrador).

c) Resto de maquinaria eléctrica de obra:

- Su grado de protección será el que corresponda a trabajos de intemperie.

- Teniendo en cuenta que su alimentación es a tensión superior a 50V y que son de clase 01 y I, deberán estar conectados a la red general de puesta a tierra. Ésta debe tener baja resistencia óhmica (= 80 O.), teniendo en cuenta que el diferencial al que están conectados es de media sensibilidad (300 mA.).

Medidas preventivas de carácter general:

- No se efectuarán trabajos en instalaciones eléctricas salvo que previamente se haya desconectado la fuente de alimentación y se coloque la señalización de descarga correspondiente.

- No se dejará al alcance del personal de obra elementos de las instalaciones en servicio sin las correspondientes protecciones aislantes (cables conectados sin enchufe, cajas de bornes sin la cubierta, etc.).

- Todos los conductores deberán protegerse adecuadamente, en especial en las zonas de paso y lugares en que estén en contacto con elementos metálicos.

- Mensualmente se medirá el valor de la resistencia de la puesta a tierra y se controlará el correcto funcionamiento de los dispositivos diferenciales contra contactos eléctricos indirectos.

- Cuando haya que efectuar trabajos en instalaciones en tensión y no se pueden efectuar sin ella, los efectuará personal experto y dotado de los elementos de protección personal adecuados y debidamente homologados.

Prescripción de carácter particular:

Las instalaciones eléctricas realizada en obras deben cumplir las instrucciones del Reglamento Electrotécnico para Baja Tensión en vigor (Decreto 2413/1.973 de 20 de Septiembre, BOE n.º 242, de fecha 9 de Octubre de 1.973), e Instrucciones Complementarias que a continuación se citan:

Instrucción:

- Canalizaciones. MI BT 027 puntos 1.1 y 2.1.
- Conductores desnudos. MI BT 027 punto 2.2.
- Conductores aislados. MI BT 027 punto 1.3.
- Elementos conductores. MI BT 027 punto 1.7.
- Tubos. MI BT 027 punto 2.2.
- Aparatos de mando, protección y tomas de corrientes. MI BT 027 punto 2.3.
- Dispositivos de protección. MI BT 027 punto 2.4.
- Aparatos móviles y portátiles. MI BT 027 punto 2.5.
- Receptores de alumbrado. MI BT 027 punto 2.6.
- Alumbrado portátil. MI BT 032 punto 2.5.
- Receptores a motor, protección contra la falta de tensión. MI BT 032 punto 1.4.
- Herramientas portátiles. MI BT 034 punto 1.7.
- Condiciones generales de instalación de los transformadores y autotransformadores. MI BT 035 punto 1.1.

Receptores:

- Condiciones generales de instalación. MI BT 031 punto 1.1.
- Condiciones de utilización. MI BT 031 punto 1.1.
- Clasificación de los receptores. MI BT 031 punto 1.2.
- Puesta a tierra. MI BT 039 punto completa.

Sistemas de protección:

- Protección contra contactos directos. MI BT 021 punto 1.
- Protección contra contactos indirectos. MI BT 021 punto 2 al 1.10.

01.07.02. INSTALACION CONTRA INCENDIOS:

Análisis de riesgos:

Las causas que propician la aparición de un incendio en un edificio en construcción no son muy distintas de

las que lo generan en otro momento.

- Existencia de una fuente de ignición (hogueras, braseros o estufas, energía solar, trabajos de soldadura, conexiones eléctricas inadecuadas, cigarrillos, etc.) junto a una sustancia combustible (encofrados de madera, plásticos, pinturas y barnices, etc.).

Medidas Preventivas:

- Revisión y comprobación periódica de la instalación eléctrica provisional.
- Correcto almacenamiento de las sustancias combustibles y más fácilmente inflamables, con los envases perfectamente cerrados e identificados, a lo largo de la ejecución de la obra, en las plantas bajas y con ventilación suficiente.
- Alejar esos almacenes de posibles focos de ignición y en su caso dotándolos de instalaciones eléctricas antideflagrantes, así como de un sistema de detección - extinción automática, como pueden ser los sprinklers. Aunque en esta obra no se prevé dicho almacenamiento.
- Evidentemente señalar la prohibición de fumar.
- Establecer un Plan de Emergencias efectuando un simulacro, al menos una vez cada tres meses, cuando exista dicho riesgo de incendio, teniendo bien señalizado el teléfono 112 que coordina todo tipo de emergencias en el ámbito de la Unión Europea.
- Los cuadros eléctricos principales estarán dotados de extintor de nieve carbónica de 6 Kg.

01.08. FASES DE TRABAJO.

Se establecen las siguientes fases de trabajo a efectos del presente Estudio de Seguridad y Salud:

- Preparación terreno.
- Excavación en caja (> 1 m.)
- Excavación en zanjas y pozos.
- Cimentación.
- **Saneamiento.**
- Estructura de hormigón.
- Pilares de hormigón.
- Forjados.
- Cubiertas inclinadas.
- Cerramientos exteriores.
- **Albañilería interior y revestimientos.**
- Impermeabilizaciones.
- **Aislamientos térmicos.**
- **Instalaciones de fontanería.**
- **Instalaciones de electricidad, televisión y telefonía.**
- **Carpintería de metálica.**
- **Carpintería de madera.**
- **Solados y alicatados.**
- **Vidriería.**
- **Pinturas y barnices.**
- Jardinería.

01.09. NORMAS PREVENTIVAS GENERALES.

En todo tipo de actividades de la construcción deben adoptarse un serie de medidas preventivas que por su carácter común no se incluyen en los apartados específicos de la actividad. Entre otros, se detallan los siguientes:

- Se prohíbe tirar escombros libremente desde plantas, incluso sobre zonas señalizadas.
- Cuando hayan de emplearse rampas, sobre todo en el caso de preverse la circulación por ellas de carretillas de mano, se utilizarán las conocidas como "rampas autoguiadas" (ver planos).
- La descarga a plantas de material transportado con la grúa se hará siempre mediante plataformas voladas previstas para este fin.
- Se señalarán los recorridos alternativos cuando los accesos a planta estén cortados.
- Se mantendrán las plantas en buen estado de limpieza, eliminando diariamente el material de desecho. Y en el caso del desencofrado se recogerán en lugar adecuado e inmediatamente las piezas que tengan puntas para pasar a ser retiradas dichas puntas.
- El manejo manual de cargas se hará manteniendo la espalda recta y flexionando las piernas para evitar

lesiones lumbares, haciéndolo entre dos o más personas si fuera necesario por circunstancias de la carga.

- A los tajos sin iluminación natural (baños, etc.) se dotará de iluminación artificial (mínimo 200 lux medidos a 1m. del suelo).

- Las lámparas portátiles llevarán mango aislante y rejilla de protección. Debiendo alimentarse mediante transformadores de seguridad.

- La conexión de lámparas o herramientas eléctricas a los cuadros de derivación se hará mediante clavijas, no permitiéndose introducir los hilos directamente en las bases fijándolos mediante pequeñas astillas o similar.

- Los operarios estarán cualificados para el tipo de trabajo que vayan a realizar, en especial cuando ello implique el manejo de maquinaria o vehículos.

- Los E.P.I. (Equipos de Protección Individual) serán de uso personal e intransferible.

- Siempre habrá en obra un encargado debidamente cualificado nombrado por la empresa constructora y perteneciente a la plantilla de la misma. Ante su posible ausencia, y antes de producirse la misma, deberá quedar una persona expresamente autorizada por escrito por el mismo encargado para desempeñar su papel. Sin la presencia de una de estas dos personas, se paralizarán todos los trabajos y se cerrará la obra, lo que incluye, y de modo muy especial, a los distintos gremios subcontratados.

01.10. FICHAS TÉCNICAS DE PREVENCIÓN DE RIESGOS.

A continuación se incluyen una serie de Fichas Técnicas para la Prevención de Riesgos, según se indicaba en el punto "01.02.04."

Creemos que esta presentación esquemática, pero no por ello menos eficaz y formal que otras más frecuentes y farragosas, de las Fases de Trabajo y de los Medios Auxiliares relacionándolos entre sí y a la vez con los riesgos más frecuentes que se puedan prever para esta obra, junto con las medidas para el control de riesgos, hacen que la identificación de los riesgos y el correspondiente control de los mismos, sea más clara, sencilla, seguible, y consecuentemente, eficaz. Se contribuye así, no sólo a la Prevención de los Riesgos sobre las personas, sino también sobre las cosas.

Pensemos que la caída de un ladrillo desde altura, o de una carga suspendida de una grúa, no es considerada como accidente en tanto que no lesione a una persona. Consecuentemente no se investiga el hecho, con lo que tampoco se ponen medidas de control o corrección, y en cualquier momento pueden afectar a personas o a cosas, y siempre, siempre supondrán una pérdida de tiempo, una desorganización, una extraña sensación de "chapuza".

Insistimos que estas Fichas forman un bloque fundamental en el ESS, pero no sólo para tenerlo guardado en la caseta de obra, sino que como se dijo en el punto "01.02.04", deben ser entregadas a los operarios y subcontratas en la medida que se vayan utilizando esos Medios Auxiliares, esas Máquinas, o se vayan cubriendo las distintas Fases de Obra. Es por lo que, al menos, uno de los ejemplares del Plan de Seguridad y Salud a realizar por la empresa constructora deberá encuadrarse en *archivador de anillas*, para poder fotocopiar dichas fichas técnicas y así ser entregadas a los operarios intervinientes.

No incluiremos en dichas fichas la ropa de trabajo normal, tan sólo aquella que pueda ser algo singular, como la de protección frente a la lluvia, o la del soldador si lo hubiese, que no es el caso, frente a quemaduras y radiaciones, etc., dado que no se considera que sea algo exclusivo de Prevención. Al igual, no se incluirán riesgos atendibles por el mero hecho constructivo y externo, en su generación al propio trabajo, como es el caso de la insolación, vendavales, acciones terroristas, etc.

Por otra parte hay E.P.I., que son incompatibles entre sí, por ejemplo, el uso simultáneo de botas de P.V.C. y botas de cuero, se entiende que en algunas ocasiones se necesitarán las de P.V.C. (lluvia y barro) y, evidentemente, no las de cuero. Todos los E.P.I. llevarán el marcado europeo Í.

De los riesgos evitables y de los no eliminables:

Ya se indicaba en el punto 01.02.02. que todos los riesgos son "no eliminables", no obstante, y sólo a modo de aclaración debemos decir que en el R.D. 1627/97 en su Artº. 2, apartado 2, párrafo a), se indica que deben identificarse, dentro de la Memoria, los riesgos que puedan ser evitados, y aquellos que no puedan eliminarse. Pensamos que un riesgo que pueda ser evitado, debe ser evitado y sería un contrasentido que pudiéndolo eliminar no se hiciera, por tanto consideramos que todos los riesgos que están presentes en el trabajo no son eliminables en el 100% de su Grado de peligrosidad, luego siempre queda algo, luego no es evitable.

Supongamos por ejemplo el caso de que se debiera rehabilitar una fachada de piedra para lo que se prevé una limpieza por medio de chorro de arena sílicea en seco. Es evidente que si yo puedo sustituir ese método de trabajo por el de agua caliente o no a presión, ya habré evitado el riesgo de silicosis, luego el riesgo es evitable y no lo incluiré como tal en el proyecto. Dicho de otra manera puedo, según nuestra imaginación y fantasía, idear un sinnúmero de trabajos y sus consecuentes riesgos que puedan ser sustituidos por otros sin esos riesgos, todos ellos

son evitables, pero como no van a formar parte del trabajo para qué ponerlos?.

Así por tanto consideramos que los riesgos que están en el trabajo es porque no han podido ser evitados, tan sólo controlados con las medidas de Prevención, o de Protección Colectiva, o de Protección Individual (de mejor a peor) que proponemos en estas Fichas Técnicas de Prevención de Riesgos

01.10.01. ANDAMIO METALICO TUBULAR

FASE DE TRABAJO	RIESGOS Y CAUSAS	NORMAS DE PREVENCION	PROTECCION COLECTIVA	PROTECCION PERSONAL
<ul style="list-style-type: none"> - Cimentación. - Estructura de Hormigón. - Pilares de hormigón. - Forjados. - Impermeabilizaciones. - Fontanería y Calefacción. - Electricidad. Televisión. Telefonía. - Carpintería de PVC. - Vidriería. - Pinturas y barnices. - Mantenimiento. 	<input type="checkbox"/> CAIDA DISTINTO NIVEL POR: <ul style="list-style-type: none"> * Desplome. * Fallo de asentamiento. * Mal arriostramiento vertical. * Mal arriostramiento horizontal. * Plataforma insuficiente. * Plataforma suelta. * Plataforma sobrecargada. * Ausencia de barandillas. * Acceso inadecuado. <input type="checkbox"/> CAIDA DE OBJETOS POR: <ul style="list-style-type: none"> * Manipulación. * Desprendidos. * Falta de rodapié. <input type="checkbox"/> GOLPES Y CORTES. <input type="checkbox"/> ATRAPAMIENTOS. <input type="checkbox"/> SOBRESFUERZOS.	<ul style="list-style-type: none"> - Apoyo adecuado (Durmientes). - Nivelación. - Estabilidad del conjunto: <ul style="list-style-type: none"> - Arriostramiento interior y exterior. - Elementos resistentes para las cargas a soportar. - Anchura mínima plataforma 0,60 m. - Tablones de 0,20 x 0,07 m. - Unidos entre sí y a los tubos. - Plataforma metálicas. - Evitar sobrecargas. - No trabajar a niveles diferentes sin protección intermedia. - Separación de paramento < 30 cm. - A partir de 2 m. barandillas perimetrales.1,10 m., listón intermedio y rodapié 0,15 m. - Resistencia 150 Kg/m. - Plataforma situada en el lado opuesto a la escalerilla. - Si se utiliza escalerilla emplear arnés y deslizador con cuerda fiadora. - Incorporar módulo de escalera con pisas barandillas y pasamanos. 	<ul style="list-style-type: none"> - Si se utilizan lonas perforadas tener en cuenta la salida del viento. - Red de protección de caída de materiales. 	<ul style="list-style-type: none"> - Casco protector. - Cinturón con arnés. - Sirga o cuerda fiadora. - Dos mosquetones. - Deslizador. - Guantes para montaje. - Calzado con puntera reforzada y plantilla antipunturas.

01.10.02. ANDAMIO METALICO MULTIDIRECCIONAL

FASE DE TRABAJO	RIESGOS Y CAUSAS	NORMAS DE PREVENCION	PROTECCION COLECTIVA	PROTECCION PERSONAL
<ul style="list-style-type: none"> - Estructura de Hormigón. - Pilares de hormigón. - Forjados. - Cubiertas inclinadas. - Cerramientos exteriores. - Impermeabilizaciones. - Carpintería de PVC. - Mantenimiento. 	<input type="checkbox"/> CAIDA DISTINTO NIVEL POR: <ul style="list-style-type: none"> * Desplome. * Fallo de asentamiento. * Mal arriostramiento vertical. * Mal arriostramiento horizontal. * Plataforma insuficiente. * Plataforma suelta. * Plataforma sobrecargada. * Ausencia de barandillas. * Acceso inadecuado. * No cerrar trampilla. <input type="checkbox"/> CAIDA DE OBJETOS POR: <ul style="list-style-type: none"> * Manipulación. * Desprendidos. * Falta de rodapié. 	<ul style="list-style-type: none"> - Instalación por especialistas. - Apoyo adecuado (Durmientes). - Nivelación. - Estabilidad del conjunto: <ul style="list-style-type: none"> - Arriostramiento interior y exterior. - Elementos resistentes para las cargas a soportar. - Anchura mínima plataforma metálica con trampilla 1 x 0,60 m. - Unidas a los tubos. - Evitar sobrecargas. - No trabajar a niveles diferentes sin protección intermedia. - Separación de paramento < 30 cm. - A partir de 2 m. barandillas perimetrales.1,10 	<ul style="list-style-type: none"> - Si se utilizan lonas perforadas tener en cuenta la salida del viento. - Red de protección de caída de materiales. 	<ul style="list-style-type: none"> - Casco protector. - Cinturón con arnés en mon-taje. - Dos mosquetones. - Guantes para montaje. - Calzado con puntera reforzada y plantilla antipunturas.

	<ul style="list-style-type: none"> * No cerrar trampilla. <input type="checkbox"/> GOLPES Y CORTES. <input type="checkbox"/> ATRAPAMIENTOS. <input type="checkbox"/> SOBRESFUERZOS. 	<ul style="list-style-type: none"> m., barra intermedia y rodapié 0,15 m. - Resistencia 150 Kg./m. - Escalerilla interior. 		
--	---	---	--	--

01.10.03. ANDAMIO DE BORRIQUETAS

FASE DE TRABAJO	RIESGOS Y CAUSAS	NORMAS DE PREVENCION	PROTECCIÓN COLECTIVA	PROTECCION PERSONAL
<ul style="list-style-type: none"> - Cimentación - Estructura de hormigón. - Pilares de hormigón. - Albañilería interior y revestimientos. - Impermeabilizaciones. - Aislamientos térmicos. - Fontanería y Calefacción. - Electricidad, T.V. , y Telefonía. - Carpintería de PVC. - Vidriería. - Pinturas y barnices. - Mantenimiento. 	<ul style="list-style-type: none"> <input type="checkbox"/> CAIDA DE PERSONAS POR: <ul style="list-style-type: none"> * Fallo de base de andamio. * Vuelco. * Discontinuidad de plataformas. * Plataforma sin atar. * Basculamiento plataforma. * Excesivo acopio. * Falta de protección perimetral. * Ascenso y descenso de la <input type="checkbox"/> CAIDA DE OBJETOS POR: <ul style="list-style-type: none"> * Manipulación. * Desprendimientos. * Falta de rodapié. <input type="checkbox"/> GOLPES Y CORTES. <input type="checkbox"/> ATRAPAMIENTOS. <input type="checkbox"/> SOBRESFUERZOS. 	<ul style="list-style-type: none"> - Dos caballetes por andamio. - Asiento y nivelado correcto. - Caballete con piezas ensambladas y clavadas. - Conjunto estable y resistente. - Apoyo (en su caso) sobre durmiente. - Máxima separación entre soportes: 3,50 m. - Borriquetas metálicas con cadenilla de arriostramiento. - Estabilidad: <ul style="list-style-type: none"> - Arriostramiento exterior no sobrepasando esta relación. - Arriostramiento interior > 3.00 m. - Altura máxima alcanzable < 6 m. - Anchura mínima plataforma 60 cm. - Los tablonos de 0,20 x 0,07 m. - Atado de plataforma y sujeción a soportes. - Barandilla y rodapié > 2.00 m. altura, de 1,10 m., listón intermedio y rodapiés de 0,15 m. (a niveles altos). - Protección de los dos niveles de trabajo. - Escaleras de pisos de madera para el acceso a la plataforma. - Escalera portátil para los de soporte verticales. 	<ul style="list-style-type: none"> - Soportes. - Red (a niveles altos). 	<ul style="list-style-type: none"> - Cinturón con anclaje (a niveles > 2 m.). - Calzado con puntera reforzada y plantilla antipunturas. - Casco (excepto yesaires y si-milares).

01.10.04. PLATAFORMA DE TRABAJO O CASTILLETE

FASE DE TRABAJO	RIESGOS Y CAUSAS	NORMAS DE PREVENCION	PROTECCIÓN COLECTIVA	PROTECCION PERSONAL
<ul style="list-style-type: none"> - Cimentación. - Estructura de hormigón - Pilares de hormigón. 	<ul style="list-style-type: none"> <input type="checkbox"/> CAIDA DE PERSONAS DISTINTO <ul style="list-style-type: none"> * Basculamiento. * Falta de estabilidad. * Desplome. * Utilización de otro medio auxiliar * Falta de protección perimetral. * Ascenso y descenso de la <input type="checkbox"/> CAIDA DE OBJETOS POR: 	<ul style="list-style-type: none"> - Asiento y nivelado correcto. - Conjunto estable, resistente y vertical. - Apoyo sobre superficie horizontal. - Ruedas con dispositivo de bloqueo o acuñadas a ambos lados. - Arriostramiento interior completo con crucetas y diagonales. - La altura de la plataforma al suelo no superará en 3 veces su lado menor. - Arriostramiento exterior a elementos rígidos estructurales. 		<ul style="list-style-type: none"> - Cinturón con anclaje. - Cable fiador. - Casco de seguridad. - Calzado con puntera reforzada y plantilla antipunturas.

	<ul style="list-style-type: none"> * Manipulación. * Desprendimientos. * Falta de rodapié. <p><input type="checkbox"/> GOLPES Y CORTES.</p> <p><input type="checkbox"/> ATRAPAMIENTOS.</p> <p><input type="checkbox"/> SOBRESFUERZOS.</p>	<ul style="list-style-type: none"> - Barandilla perimetral > 2.00 m. altura, de 1,10 m., barra intermedia y rodapié de 0,15 m. - Estructura y resistencia proporcionales a las cargas. - Plataforma cubriendo toda la sección horizontal del entramado con sujeción de la misma. - Utilización de castillete mejor que escalera portátil. - En el desplazamiento será desocupada por las personas. - En su desplazamiento evitar líneas eléctricas. - No utilizar borriquetas o escaleras por-tátiles sobre la plataforma. 		
--	--	--	--	--

01.10.05. ESCALERAS PORTATILES

FASE DE TRABAJO	RIESGOS Y CAUSAS	NORMAS DE PREVENCIÓN	PROTECCIÓN COLECTIVA	PROTECCION PERSONAL
<ul style="list-style-type: none"> - Excavación en caja (> 1 m.). - Cimentación. - Estructura de hormigón - Pilares de hormigón. - Forjados. - Cubiertas inclinadas. - Cerramientos exteriores (niveles inferiores). - Albañilería interior y revestimientos. - Impermeabilizaciones. - Aislamientos térmicos. - Fontanería y Calefacción. - Electricidad, T.V, y Telefonía. - Carpintería de PVC. - Carpintería de madera. - Solados y Alicatados. - Vidriería. - Pinturas y Barnices. - Mantenimiento. 	<p><input type="checkbox"/> CAIDA DE PERSONAS A DISTINTO</p> <ul style="list-style-type: none"> * Basculamiento lateral. * Rotura de larguero. * Rotura de peldaño. * Vuelco. * Ascenso y descenso de espaldas a <p>* Deslizamiento.</p> <p>* Por contacto eléctrico.</p> <p><input type="checkbox"/> GOLPES.</p> <p><input type="checkbox"/> ELECTROCUCIÓN POR:</p> <ul style="list-style-type: none"> * Presencia conductores eléctricos. <p><input type="checkbox"/> ATRAPAMIENTOS.</p> <p><input type="checkbox"/> SOBRESFUERZOS.</p>	<p>ESCALERAS DE MADERA:</p> <ul style="list-style-type: none"> - Largueros de madera sana y escuadrada. - Peldaños ensamblados. - No emplear pinturas opacas, sí barnices transparentes. - Prohibición de empalmes si es que no tiene dispositivos especiales. <p>ESCALERAS METALICAS:</p> <ul style="list-style-type: none"> - Pintura antioxidante. - No realizar empalmes soldados. - No suplementar escaleras de aluminio. <p>GENERALES:</p> <ul style="list-style-type: none"> - Zapatas antideslizantes. - Anclaje en parte superior. - Superación nivel superior de apoyo en 1 m. - Apoyo inferior resistente. - Inclinación de la escalera <input type="checkbox"/> 75<input type="checkbox"/>. Relación entre longitud (L) de puntos de apoyo y separación del inferior a la vertical del superior L/4. - Evitar colocación en zonas de paso o puertas móviles. - Para altura > 3 m., utilización de cinturón de seguridad anclado a elemento fijo. - Para alturas > 5 m. y < 7 m. Utilizar escaleras reforzadas, <u>no simples</u>. - Para alturas > 7 m. utilizar escaleras 		<ul style="list-style-type: none"> - Cinturón con anclaje. - Ayuda de otra persona en la sujeción y estabilidad. - Cable fiador (en su caso). - Casco de seguridad. - Calzado con puntera reforzada y plantilla antipunturas.

		telescópicas especiales. - El ascenso y descenso, siempre de frente a la escalera. - Utilización por una persona solamente. - No trabajar fuera de la vertical de la escalera. - No transportar cargas > 25 Kg. - Escaleras de tijera con cadena que impida su apertura. - Escaleras de tijera con tope de seguridad de abertura. - Retirada previa de conductores eléctricos desnudos.		
--	--	--	--	--

01.10.06. PASARELAS Y RAMPAS

FASE DE TRABAJO	RIESGOS Y CAUSAS	NORMAS DE PREVENCION	PROTECCIÓN COLECTIVA	PROTECCION PERSONAL
- Excavación en zanjas y pozos. - Cimentación. - Saneamiento. - Estructura de hormigón. - Forjados. - Cubiertas inclinadas. - Cerramientos exteriores. - Albañilería interior y revestimientos. - Impermeabilizaciones. - Aislamientos térmicos. - Fontanería y Calefacción. - Electricidad, T.V. ,y Telefonía. - Carpintería de PVC. - Carpintería de madera. - Solados y Alicatados. - Mantenimiento.	<input type="checkbox"/> CAIDA DE PERSONAS A DISTINTO <ul style="list-style-type: none"> * Basculamiento. * Falta de estabilidad. * Desplome. * Utilización de otro medio auxiliar <ul style="list-style-type: none"> * Falta barandillas (> 2 m.). * Ascenso y descenso de la <ul style="list-style-type: none"> * Deslizamiento. <input type="checkbox"/> CAIDA AL MISMO NIVEL. <input type="checkbox"/> CAIDA DE OBJETOS POR: <ul style="list-style-type: none"> * Manipulación. * Desprendimientos. * Falta de rodapié (> 2 m.). <input type="checkbox"/> GOLPES Y CORTES. <input type="checkbox"/> ATRAPAMIENTOS. <input type="checkbox"/> SOBRESFUERZOS.	- Anchura de la plataforma = 60 cm. - Tablones mínimo 20 x 7 cm. - Travesaños de arriostamiento. - Asiento y nivelado correcto. - Fijación de extremos que eviten deslizamientos o basculamientos. - Conjunto estable y resistente - Barandilla perimetral > 2.00 m. altura, de 1,10 m. Listón intermedio y rodapiés de 0,15 m. - Estructura y resistencia proporcionales a las cargas. - No utilizar borriquetas o escaleras por-tátiles sobre la plataforma. - Acceso libre y fácil. - Sin obstáculos.		- Cinturón con anclaje en caso de trabajo a > 2 m. de altura. - Cable fiador (en su caso). - Casco de seguridad. - Calzado con puntera reforzada y plantilla antipunturas.

01.10.12. CAMION (BASCULANTE O NO)

FASE DE TRABAJO	RIESGOS Y CAUSAS	NORMAS DE PREVENCION	PROTECCIÓN COLECTIVA	PROTECCION PERSONAL
- Replanteo. Preparación del terreno. - Excavación en caja - Excavación en zanjas y pozos. - Saneamiento. - Pilares de hormigón.	<input type="checkbox"/> CAIDA DE PERSONAS AL SUBIR O <ul style="list-style-type: none"> * Manejo imprudente. * Excesiva pendiente. <input type="checkbox"/> VUELCO POR: <ul style="list-style-type: none"> * Excesiva pendiente. <input type="checkbox"/> ATROPELLO. <input type="checkbox"/> ATRAPAMIENTOS.	- Conductor cualificado. - Antes de dar marcha atrás se comprobará la ausencia de personas. - Bocina automática de retroceso y espejos retrovisores a ambos lados. - Mantenimiento periódico de los sistemas hidráulicos y mecánicos. - Bajada de caja inmediata antes de emprender la marcha. - Entrada y salida de obra con ayuda de señalista.	- Cabina con estructura de protección en caso de vuelco y caída de objetos. - Asiento antivibratorio y - Cabina insonorizada y	- Casco de seguridad. - Calzado con puntera reforzada, y plantilla antipunturas. - Guantes de cuero. - Traje de agua (en su caso).

<ul style="list-style-type: none"> - Forjados. - Cubiertas inclinadas. - Cerramientos exteriores. - Albañilería interior y revestimientos. - Impermeabilizaciones. - Aislamientos térmicos. - Fontanería y Calefacción. - Electricidad, T.V, Telefonía. - Carpintería de PVC. - Carpintería de madera. - Solados y Alicatados. - Jardinería. 	<ul style="list-style-type: none"> <input type="checkbox"/> SOBREESFUERZOS. <input type="checkbox"/> GOLPES CONTRA OBJETOS. <input type="checkbox"/> CHOQUES CON VEHICULOS. <input type="checkbox"/> DESPLOME DE TIERRAS. <input type="checkbox"/> ELECTROCUCION. <input type="checkbox"/> PROYECCIONES. <input type="checkbox"/> POR EL MANTENIMIENTO. <input type="checkbox"/> VIBRACIONES. <input type="checkbox"/> RUIDO. 	<ul style="list-style-type: none"> - Respeto de las normas del código de circulación. - Frenado, calzado y marcha introducida en parada de pendiente. - Permanencia de operarios fuera del radio de acción del camión. - Descarga de material en inmediaciones de zanja, a 1 m. del borde del talud natural, previa instalación de topes. - Si el camión dispone de pórtico de seguridad, el conductor dentro de la cabina en la operación de carga. En caso contrario abandonará la cabina. - Accionamiento del elevador en situación de paro del camión. - Preferencia de paso a los vehículos cargados. 		<ul style="list-style-type: none"> - Protectores auditivos (en su caso). - Botas de P.V.C. con puntera reforzada (en su caso). - Cinturón elástico antivibratorio (en su caso).
--	--	---	--	--

01.10.13. DUMPER

FASE DE TRABAJO	RIESGOS Y CAUSAS	NORMAS DE PREVENCION	PROTECCIÓN COLECTIVA	PROTECCION PERSONAL
<ul style="list-style-type: none"> - Preparación del terreno. - Cimentación. - Saneamiento. - Estructuras de hormigón. - Pilares de hormigón. - Forjados. - Cubiertas inclinadas. - Cerramientos exteriores. - Albañilería interior y resvestimientos. - Jardinería. 	<ul style="list-style-type: none"> <input type="checkbox"/> CAIDA DE PERSONAS AL SUBIR O <input type="checkbox"/> VUELCO POR: <ul style="list-style-type: none"> * Manejo imprudente. * Excesiva pendiente. <input type="checkbox"/> ATROPELLO. <input type="checkbox"/> ATRAPAMIENTOS. <input type="checkbox"/> SOBREESFUERZOS. <input type="checkbox"/> GOLPES CONTRA OBJETOS: <ul style="list-style-type: none"> * Arranque a manivela. * Otros. <input type="checkbox"/> CHOQUES. <input type="checkbox"/> POR EL MANTENIMIENTO. <input type="checkbox"/> VIBRACIONES. <input type="checkbox"/> RUIDO. <input type="checkbox"/> SOBREESFUERZOS. <input type="checkbox"/> POLVO. 	<ul style="list-style-type: none"> - Conductor cualificado. - Antes de dar marcha atrás se comprobará la ausencia de personas. - Bocina automática de retroceso y espejos retrovisores a ambos lados. - Mantenimiento periódico de los sistemas hidráulicos y mecánicos. - Frenado, calzado y marcha introducida en parada de pendiente. - Preferencia de paso a los vehículos cargados. - Con vehículo cargado, bajada de rampa marcha atrás. - Prohibición de circular por pendientes > 20% en terreno húmedo y del 30% en seco. - Colocación de tope al borde del desnivel de descarga, teniendo en cuenta el ángulo del talud natural. - Visión por encima de la carga, o en caso contrario circular marcha atrás. - Prohibición de viajar sobre el dumper personas distintas al conductor. - Estacionamiento del vehículo con freno y parada de motor. - En pendientes, además, calzado de ruedas. - En reparaciones, con el volquete levantado, instalar un calce adecuado. 	<ul style="list-style-type: none"> - Cabina con estructura de protección en caso de vuelco y caída de objetos, pórtico de seguridad. - Asiento antivibratorio y anatómico. 	<ul style="list-style-type: none"> - Casco de seguridad. - Calzado con puntera reforzada y plantilla antipunturas. - Guantes de cuero. - Traje de agua (en su caso). - Protectores auditivos. - Botas de P.V.C. con puntera reforzada. - Cinturón elástico antivibratorio (en su caso).

01.10.14. CAMION HORMIGONERA

FASE DE TRABAJO	RIESGOS Y CAUSAS	NORMAS DE PREVENCION	PROTECCIÓN COLECTIVA	PROTECCION PERSONAL
<ul style="list-style-type: none"> - Saneamiento. - Cimentación - Estructura de 	<ul style="list-style-type: none"> <input type="checkbox"/> CAIDAS A DISTINTO NIVEL POR: <ul style="list-style-type: none"> * Subir o bajar del camión. * Desde la escala abatible. 	<ul style="list-style-type: none"> - Conductor cualificado. - Elementos de subida y bajada antideslizantes. - Antes de dar marcha atrás se comprobará la ausencia de personas. 	<ul style="list-style-type: none"> - Cabina con estructura de protección en caso de vuelco y caída de objetos, pórtico de 	<ul style="list-style-type: none"> - Casco de seguridad. - Calzado con puntera reforzada y plantilla

<p>hormigón. - Pilares de hormigón. - Forjados. - Solados y Alicatados.</p>	<p>* Desde la plataforma. <input type="checkbox"/> VUELCO POR: * Manejo imprudente. * Excesiva pendiente. <input type="checkbox"/> ATROPELLO. <input type="checkbox"/> ATRAPAMIENTOS. <input type="checkbox"/> SOBRESFUERZOS. <input type="checkbox"/> GOLPES CONTRA OBJETOS: * Manejo de canaletas. * Otros. <input type="checkbox"/> CHOQUES. <input type="checkbox"/> VIBRACIONES. <input type="checkbox"/> RUIDO. <input type="checkbox"/> SOBRESFUERZOS. <input type="checkbox"/> SALPICADURAS RMIGON. <input type="checkbox"/> CONTAMINACION AMBIENTAL. <input type="checkbox"/> DERMATOSIS.</p>	<p>- Bocina automática de retroceso y espejos retrovisores a ambos lados. - Mantenimiento periódico de los sistemas hidráulicos y mecánicos. - Frenado, calzado y marcha introducida en parada de pendiente. - Preferencia de paso a los vehículos cargados. - Con vehículo cargado, bajada de rampa marcha atrás. - Prohibición de circular por pendientes > 16% . - Colocación de tope al borde del desnivel de descarga, con las ruedas traseras a más de 2 m. de talud natural. - En pendientes, calzado de ruedas. - Señalización y balizamiento. - Presencia de señalista. - Limpiar la cuba en lugar que no afecte a desagües o cauces fluviales.</p>	<p>seguridad. - Asiento antivibratorio y anatómico.</p>	<p>antipunturas. - Guantes de cuero. - Cremas barrera. - Traje de agua (en su caso). - Protectores auditivos. - Botas de P.V.C. con puntera reforzada. - Cinturón elástico antivibratorio(en su caso). - Gafas antipolvo - antiácido.</p>
---	--	---	---	--

01.10.15. HORMIGONERA PORTATIL BASCULANTE

FASE DE TRABAJO	RIESGOS Y CAUSAS	NORMAS DE PREVENCIÓN	PROTECCIÓN COLECTIVA	PROTECCIÓN PERSONAL
<p>- Cimentación - Saneamiento. - Estructura de hormigón. - Pilares de hormigón. - Forjados. - Cubiertas inclinadas. - Cerramientos exteriores. - Albañilería interior y revestimientos. - Impermeabilizaciones. - Aislamientos térmicos. - Fontanería y calefacción. - Electricidad, T.V., y Telefonía. - Carpintería de PVC. - Carpintería de madera. - Solados y Alicatados.</p>	<p><input type="checkbox"/> ATRAPAMIENTOS POR: * Paletas. * Engranés. * Correas. <input type="checkbox"/> SOBRESFUERZOS. <input type="checkbox"/> CONTACTO ELECTRICO: * Indirecto. * Directo. <input type="checkbox"/> GOLPES CONTRA OBJETOS. <input type="checkbox"/> RUIDO. <input type="checkbox"/> SOBRESFUERZOS. <input type="checkbox"/> SALPICADURAS HORMIGON O <input type="checkbox"/> POLVO DE CEMENTO. <input type="checkbox"/> DERMATOSIS. <input type="checkbox"/> CONTAMINACION AMBIENTAL.</p>	<p>- Operario cualificado. - Mantenimiento periódico de los sistemas mecánicos. - Ubicación a más de 3 m. del borde del talud. - Ubicación en zona libre de caída de objetos. - Carcasa de protección en órganos móviles. - Operaciones de mantenimiento y limpieza con motor parado. - Alimentación eléctrica mediante cables aéreos o subterráneos, con protección del circuito por tierra y disyuntor diferencial. - Botonera del mando o pulsador del tipo estanco y fuera del recinto de correas y poleas. - Limpiar la cuba en lugar que no afecte a desagües o cauces fluviales. - Higiene personal periódica y cambio de ropa.</p>	<p>- Marquesina resistente, prevista ante situaciones cambiantes de la hormigonera.</p>	<p>- Casco de seguridad. - Calzado con puntera reforzada y plantilla antipunturas. - Guantes de cuero. - Cremas barrera. - Traje de agua (en su caso). - Protectores auditivos. - Botas de P.V.C. con puntera reforzada (en su caso). - Gafas antipolvo - antiácido.</p>

01.10.17. CAMION GRUA (I / III)

FASE DE TRABAJO	RIESGOS Y CAUSAS	NORMAS DE PREVENCIÓN	PROTECCIÓN COLECTIVA	PROTECCIÓN PERSONAL
<p>- Montaje y desmontaje de grúa automontante. - Descarga de materiales paletizados (ocasional).</p>	<p><input type="checkbox"/> VUELCO CAMION. <input type="checkbox"/> ATRAPAMIENTOS.</p>	<p>- Manejo por personal cualificado. - Evitar la proximidad a las líneas de alta tensión (mínima distancia de seguridad 5 m. en vertical y horizontal). - Retirada de tendido de alta y baja tensión.</p>		<p>- Casco. - Guantes de cuero. - Guantes impermeables para las operaciones de</p>

	<input type="checkbox"/> CAIDAS: * Distinto nivel. * Mismo nivel. * Al subir o bajar. <input type="checkbox"/> ATROPELLO. <input type="checkbox"/> GOLPES POR: * La carga. * Otros. <input type="checkbox"/> DESPLOME CARGA <input type="checkbox"/> GOLPES DE LA CARGA. <input type="checkbox"/> CONTACTO LINEA <input type="checkbox"/> QUEMADURAS: * Mantenimiento. <input type="checkbox"/> SOBRESFUERZOS.	- Colocación de rótulos visibles de carga máxima en punta y cada 5 m. - Suspender los trabajos con vientos de velocidad > 80 Km./h. - Prohibición de permanencia bajo cargas suspendidas. - Se prohíbe permanecer o realizar trabajos en un radio de 5 m. en torno a la grúa. - Prohibición de realizar tiros oblicuos. - No combinar movimientos de izado o descenso y traslación. - Ayuda de señalista en trabajos con dificultad de visibilidad. - El Plan de Seguridad especificará claramente en los planos, el lugar de estacionamiento del camión grúa para montaje de la grúa automontante. - La grúa deberá tener al día el libro de mantenimiento. - El gancho o el doble gancho estará dotado de pestillo o pestillos de seguridad. - En el acceso a la obra, se le hará entrega al conductor de la siguiente normativa de seguridad, conservando un duplicado con su firma: . Atención penetra usted en una zona de riesgo, siga las . Respete las señales de tráfico. . Si desea abandonar la cabina de su vehículo utilice siempre el pta.		mantenimiento. - Botas con puntera reforzada y plantilla antipunturas.
--	---	--	--	---

01.10.17. CAMION GRUA (II / III)

FASE DE TRABAJO	RIESGOS Y CAUSAS	NORMAS DE PREVENCION	PROTECCIÓN COLECTIVA	PROTECCION PERSONAL
		. Ubíquese para realizar su trabajo, en el lugar o zona que se le . Una vez concluida su estancia en obra devuelva el casco al salir. - El encargado de obra comprobará el correcto apoyo de los gatos estabilizadores y los calzos inmovilizadores en ruedas traseras y delanteras antes de entrar en servicio el camión grúa. - Se dispondrá en obra de unas placas de palastro para ser utilizadas como plataformas de reparto de cargas de los gatos estabilizadores. - Se prohíbe expresamente, sobrepasar la carga máxima admitida por el fabricante de la grúa, en función de la longitud en servicio del brazo. - Al personal encargado del manejo de la grúa se le entregará, además de la anterior citada, la siguiente normativa de seguridad: . Evite pasar el brazo de la grúa, con carga o sin ella, sobre el . No dé marcha atrás sin ayuda del señalista. . Suba y baje de la cabina y plataformas por los lugares previstos . No salte nunca directamente al suelo desde la máquina si no es		

		<ul style="list-style-type: none"> . Si entra en contacto con una línea eléctrica, pida auxilio con la . No haga por sí mismo maniobras en espacios angostos. Pida la . Asegure la inmovilidad del brazo de la grúa antes de iniciar ningún . No permita que nadie se encarama sobre la carga, ni se cuelgue . Limpie su calzado de barro o grava para que no se dificulte la . Levante sólo una carga cada vez. 		
--	--	--	--	--

01.10.17. CAMION GRUA (III / III)

FASE DE TRABAJO	RIESGOS Y CAUSAS	NORMAS DE PREVENCION	PROTECCIÓN COLECTIVA	PROTECCION PERSONAL
		<ul style="list-style-type: none"> . No abandone la máquina con una carga sus - pendiente. . Antes de poner en servicio la máquina, compruebe todos los . No permita que nadie acceda a la cabina durante el trabajo. . No consienta que se utilicen aparejos, balancines, eslingas o 		

01.10.18. SIERRA DE DISCO

FASE DE TRABAJO	RIESGOS Y CAUSAS	NORMAS DE PREVENCION	PROTECCIÓN COLECTIVA	PROTECCION PERSONAL
<ul style="list-style-type: none"> - Excavación en caja(caso entibación). - Excavación zanjas y pozos. - Cimentación. - Estructura de hormigón. - Pilares de hormigón. - Forjados. - Cubiertas inclinadas. 	<ul style="list-style-type: none"> <input type="checkbox"/> CORTES. <input type="checkbox"/> RETROCESO DE PIEZA. <input type="checkbox"/> PROYECCION. <input type="checkbox"/> ATRAPAMIENTO. <input type="checkbox"/> ROTURA DEL DISCO. <input type="checkbox"/> CONTACTO ELECTRICO: <ul style="list-style-type: none"> * Indirecto. * Directo. <input type="checkbox"/> POLVO. <input type="checkbox"/> RUIDO. <input type="checkbox"/> SOBREENFUERZOS. 	<ul style="list-style-type: none"> - Persona cualificada. - Conexión eléctrica a tierra en la manguera de toma de corriente, - Nivelación de la máquina y estabilidad. - Cuchillo divisor de espesor apropiado al triscado del disco. - Disco ajustado y equilibrado. - Protector regulable del disco. - Resguardo inferior del disco. - Resguardo de las correas de transmisión. - Interruptor del tipo embutido y estanco. - Diámetro del disco adecuado al que permite el protector. - Afilado del disco, fijación, triscado y profundidad de corte adecuado. - Giro del disco hacia el lado de la alimentación. - Mantenimiento y aceitado del disco. - Comprobación de la no existencia de elementos extraños antes de cortar. - Nunca empujar con los dedos pulgares extendidos. - Empujador para piezas pequeñas. - No hacer cuñas con esta sierra. - Mantener limpio el entorno de material de desecho y tablas con 	<ul style="list-style-type: none"> - Protector. - Cuchillo divisor. - Resguardo inferior del disco. - Resguardo de correas y poleas. 	<ul style="list-style-type: none"> - Gafas de seguridad. - Pantalla facial. - Mascarilla con filtro para polvo. - Botas de seguridad con puntera reforzada y plantilla antipunturas. - Protectores auditivos (cascos).

puntas.

01.10.19. CORTADORA DE CERAMICA

FASE DE TRABAJO	RIESGOS Y CAUSAS	NORMAS DE PREVENCION	PROTECCIÓN COLECTIVA	PROTECCION PERSONAL
<ul style="list-style-type: none"> - Cubiertas inclinadas. - Cerramientos exteriores. - Solados y Alicatados. 	<ul style="list-style-type: none"> <input type="checkbox"/> CORTES. <input type="checkbox"/> PROYECCION. <input type="checkbox"/> ATRAPAMIENTO. <input type="checkbox"/> ROTURA DEL DISCO. <input type="checkbox"/> CONTACTO ELECTRICO: <ul style="list-style-type: none"> * Indirecto. * Directo. <input type="checkbox"/> POLVO. <input type="checkbox"/> RUIDO. <input type="checkbox"/> HUMEDAD (Para las de corte) <input type="checkbox"/> SOBRESFUERZOS. 	<ul style="list-style-type: none"> - Persona cualificada. - Conexión eléctrica a tierra en la manguera de toma de corriente, con base y clavija. - Nivelación de la máquina y estabilidad. - Disco ajustado y equilibrado. - Protector regulable del disco. - Carenado de órganos móviles (correas, poleas, parte inferior del disco). - Interruptor del tipo embutido y estanco. - Diámetro del disco adecuado al que permite el protector. - Adecuación del disco, al tipo de material a cortar (no cortar madera con disco de vidia o carborundo). - Giro del disco hacia el lado de la alimentación. - Comprobación de la no existencia de elementos extraños antes de cortar (grapas, etc.). - Aspiradores de polvo. - Humedecer las piezas. - Si no es con chorro de agua, colocar la máquina a sotavento (viento por la espalda) - Nunca empujar con los dedos pulgares extendidos. - Carro alimentador y guía - Empujador para piezas pequeñas. - Mantener limpio el entorno de material de desecho y obstáculos. 	<ul style="list-style-type: none"> - Protector. - Resguardo inferior del disco. - Resguardo de correas y poleas. 	<ul style="list-style-type: none"> - Gafas de seguridad. - Pantalla facial. - Mascarilla con filtro para polvo (para las de corte en seco). - Botas de seguridad con puntera reforzada y plantilla antipunturas. - Mandil para líquidos no agresivos. - Traje de agua(según máquinas). - Guantes de neopreno resistentes a la abrasión y humedad. - Protectores auditivos (cascos).

01.10.20. HERRAMIENTAS PORTATILES DE ACCIONAMIENTO ELECTRICO
Taladro, Rozadora, Cepilladora metálica, Sierra, Vibrador, Amoladora, Radial, Pistola fija - clavos

FASE DE TRABAJO	RIESGOS Y CAUSAS	NORMAS DE PREVENCION	PROTECCIÓN COLECTIVA	PROTECCION PERSONAL
<ul style="list-style-type: none"> - Preparación del terreno (Replanteo). - Cimentación. - Saneamiento. - Estructura de hormigón. - Pilares de hormigón. - Forjados. - Cubiertas inclinadas. - Cerramientos exteriores. - Albañilería interior y revestimientos. 	<ul style="list-style-type: none"> <input type="checkbox"/> PROYECCIONES. <input type="checkbox"/> CAIDA Y CHOQUE DE O <input type="checkbox"/> CORTES. <input type="checkbox"/> POLVO. <input type="checkbox"/> INCENDIO. 	<ul style="list-style-type: none"> - Persona cualificada. - Protección eléctrica a base de doble aislamiento. - En ausencia de lo anterior, conexión eléctrica a tierra en combinación de interruptores diferenciales de 30 mA. - Estado adecuado de cable y clavija de conexión. - Utilización del complemento adecuado y sustitución del desgastado. - Reparación eléctrica de los mismos por personal especializado. - No retirar las protecciones normalizadas de disco, pistola, etc., y utilización el de revoluciones adecuadas o útil indicado. - Cambio de útiles desconectando de la red el aparato. 	<ul style="list-style-type: none"> - Barreras. - Marquesinas de protección de caída de materiales. 	<ul style="list-style-type: none"> - Casco. - Gafas de seguridad. - Pantalla facial. - Mascarilla con filtro para polvo. - Botas de seguridad con puntera reforzada y plantilla antipunturas. - Guantes de cuero. - Guantes de goma o PVC (en su caso).

<ul style="list-style-type: none"> - Impermeabilizaciones. - Aislamientos térmicos. - Fontanería y Calefacción. - Electricidad, T.V., y Telefonía. - Carpintería de PVC. - Carpintería de madera. - Solados y Alicatados. 	<input type="checkbox"/> RUIDO. <input type="checkbox"/> CONTACTO ELECTRICO: * Directo. * Indirecto. <input type="checkbox"/> SOBRESFUERZOS.			<ul style="list-style-type: none"> - Protectores auditivos (cascos).
--	--	--	--	---

01.10.21. HERRAMIENTAS PORTATILES DE COMBUSTION O AIRE (I / II)
Lámparas de soldar

FASE DE TRABAJO	RIESGOS Y CAUSAS	NORMAS DE PREVENCION	PROTECCIÓN COLECTIVA	PROTECCION PERSONAL
<ul style="list-style-type: none"> - Saneamiento. - Estructura de hormigón (caso de muros). - Cubiertas inclinadas. - Impermeabilizaciones. - Fontanería y Calefacción. 	<input type="checkbox"/> INCENDIO. <input type="checkbox"/> EXPLOSION. <input type="checkbox"/> QUEMADURAS. <input type="checkbox"/> CHOQUE O GOLPE CON	<ul style="list-style-type: none"> - Persona cualificada. - Control del estado del quemador y correcta fijación a la bombona de butano. - Estado de conservación de la manguera. - Regular la presión en el quemador. - No trabajar en inmediaciones de material combustible. - Ventilación adecuada. 	<ul style="list-style-type: none"> - Marquesinas de protección de caída de materiales. 	<ul style="list-style-type: none"> - Casco (por riesgos generales de obra). - Gafas de seguridad o pantalla facial. - Botas de seguridad con puntera reforzada y plantilla antipunturas (por riesgos generales de obra). - Guantes de cuero.

Martillo neumático

FASE DE TRABAJO	RIESGOS Y CAUSAS	NORMAS DE PREVENCION	PROTECCIÓN COLECTIVA	PROTECCION PERSONAL
<ul style="list-style-type: none"> - Excavación. - Estructura de hormigón. - Pilares de hormigón. - Forjados. 	<input type="checkbox"/> ATRAPAMIENTO. <input type="checkbox"/> EXPLOSION. <input type="checkbox"/> CHOQUE OBJETOS. <input type="checkbox"/> SOBRESFUERZOS. <input type="checkbox"/> RUIDO Y VIBRACIONES. <input type="checkbox"/> POLVO. <input type="checkbox"/> PROYECCIONES: * Partículas. * Aire comprimido.	<ul style="list-style-type: none"> - Persona cualificada. - Corte de aire y descompresión de la manguera antes de desarmarlo. - No apoyar el cuerpo sobre el martillo. - Acoplamiento del útil con el martillo. - No hacer palanca con él. - Extremar las medidas en los trabajos de aperturas de zanjas con sospecha de conducciones (hasta 0,50 m. de la conducción enterrada, resto a pala (manual). - No jugar con el aire comprimido. - Mantenimiento del compresor, incluyendo los retimbrados - Sustitución de mangueras de alimentación agrietadas. 	<ul style="list-style-type: none"> - Detector de campos magnéticos en zonas ocultas. - Detector de conducciones de agua ocultas. 	<ul style="list-style-type: none"> - Casco con protectores auditivos incluidos (cascos). - Gafas de seguridad o pantalla facial. - Botas de seguridad con puntera reforzada y plantilla antipunturas (por riesgos generales de obra). - Guantes de cuero. - Cinturón antivibraciones. - Mascarilla con filtro para polvo.

01.10.21. HERRAMIENTAS PORTATILES DE COMBUSTION O AIRE (II / II)
Pistola clavadora, grapadora

FASE DE TRABAJO	RIESGOS Y CAUSAS	NORMAS DE PREVENCION	PROTECCIÓN COLECTIVA	PROTECCION PERSONAL
<ul style="list-style-type: none"> - Cubiertas inclinadas. - Impermeabilizaciones. - Aislamientos térmicos. - Electricidad, T.V., Telefonía. - Carpintería de madera. 	<input type="checkbox"/> CHOQUE OBJETOS. <input type="checkbox"/> CORTES - PUNTURAS. <input type="checkbox"/> RUIDO. <input type="checkbox"/> VIBRACIONES. <input type="checkbox"/> PROYECCIONES: * Partículas. * Aire comprimido. * Grapa o clavo.	<ul style="list-style-type: none"> - Persona cualificada. - Corte de aire y descompresión de la manguera antes de desarmarlo. - No jugar con el aire comprimido. - Mantenimiento del compresor, incluyendo los retimbrados oficiales. - Sustitución de mangueras de alimentación agrietadas. - Colocación de válvulas de seguridad. - No situarse en las inmediaciones del punto de operación o de la trayectoria. 	<ul style="list-style-type: none"> - Marquesinas de protección de caída de materiales. 	<ul style="list-style-type: none"> - Casco. - Protectores auditivos - Gafas de seguridad o pantalla - Botas de seguridad con puntera reforzada y plantilla antipunturas (por riesgos generales de obra). - Guantes de cuero.

01.10.26. SANEAMIENTO

MAQUINAS	MEDIOS AUXILIARES	RIESGOS Y CAUSAS	NORMAS DE PREVENCION	PROTECCION COLECTIVA	PROTECCION PERSONAL
<ul style="list-style-type: none"> - Grúa automontante. - Camión. - Camión hormigonera. - Hormigonera. - Dumper. - Radial. - Lámpara de soldar. 	<ul style="list-style-type: none"> - Silo mortero. - Herramientas manuales. - Niveles. - Escaleras manuales. - Pasarelas. 	<input type="checkbox"/> ATROPELLOS. <input type="checkbox"/> GOLPES, CONTUSIONES <input type="checkbox"/> CAIDA: * Mismo o distinto nivel: . Personas. . Herramientas. . Tierras. <input type="checkbox"/> DERMATOSIS: * Contacto mortero. <input type="checkbox"/> ATAQUE DE RATAS: * Acometidas a general. <input type="checkbox"/> VUELCO DE MAQUINAS. <input type="checkbox"/> ATRAPAMIENTOS. <input type="checkbox"/> SOBRESFUERZOS. <input type="checkbox"/> VER MAQUINAS. <input type="checkbox"/> VER MEDIOS AUXILIARES.	<ul style="list-style-type: none"> - Dotación completa de planos para esta fase. - Orden y limpieza. - Los tubos se acopiarán en superficie horizontal en un recinto delimitado por varios pies derechos o tacos metálicos que impidan que se deslicen o rueden. - No se almacenarán materiales a menos de 1 m. del talud natural. - El acceso al fondo de la excavación se hará mediante escalera portátil. - Se dispondrán pasarelas de acceso transversales a la zanja. - En los trabajos de desentibado, más peligrosos que los de entibado, se extremarán las medidas de seguridad utilizando los útiles adecuados y a las órdenes de personas capacitadas. - La excavación de los pozos se ejecutará entubándolo para evitar derrumbes. - Las propias de los medios auxiliares utilizados. - Las propias de las máquinas utilizadas. 	<ul style="list-style-type: none"> - Las propias de los medios auxiliares utilizados. - Las propias de las máquinas utilizadas. 	<ul style="list-style-type: none"> - Casco. - Guantes de cuero. - Guantes de PVC. (en su caso). - Calzado de seguridad con puntera reforzada y plantilla antipunturas. - Botas de P.V.C. con puntera reforzada y plantilla antipunturas(en su caso). - Traje de agua (en su caso). - Gafas anti - impacto. - Las propias de los medios auxiliares utilizados. - Las propias de las máquinas utilizadas.

01.10.31. CUBIERTAS INCLINADAS

MAQUINAS	MEDIOS AUXILIARES	RIESGOS Y CAUSAS	NORMAS DE PREVENCION	PROTECCION COLECTIVA	PROTECCION PERSONAL
- Grúa	- Herramientas	<input type="checkbox"/> <input type="checkbox"/> CAIDA:	- Dotación completa de planos.	- Cables fiadores.	- Casco con barboquejo.

automontante. - Silo de mortero. - Hormigonera portátil. - Cortadora de cerámica. - Sierra de disco. - Radial. - Camión. - Dumper. - Lámpara de soldar. - Pistola clavadora.	manuales. - Andamiaje. - Pasarelas. - Escalera portátil.	* Mismo o . Personas. . Herramientas. . Materiales. <input type="checkbox"/> CORTES. <input type="checkbox"/> GOLPES. <input type="checkbox"/> ELECTROCUCION <input type="checkbox"/> PUNTURAS. <input type="checkbox"/> DERMATOSIS. <input type="checkbox"/> PROYECCIONES: * Partículas. * Mortero. <input type="checkbox"/> VER MAQUINAS. <input type="checkbox"/> VER MEDIOS	- Andamiaje exterior del perímetro de planta. - Barandillas, listón y rodapié de los medios auxiliares. - Instalación de soportes y anclajes para colocación de cable fiador. - Esos anclajes serán mantenidos para el mantenimiento posible y posterior de la edificación - Instalación de plataforma <u>nivelada</u> y <u>horizontal</u> para la recogida de cargas y apoyo de palets y pinza, que impida el vuelco de la misma. - Suspensión de los trabajos en caso de heladas, lluvias o nevadas, así como vientos superiores a 60 Km./h. - Las propias de los medios auxiliares utilizados. - Las propias de las máquinas utilizadas.	- Barandillas y rodapié. - Las propias de los medios auxiliares utilizados. - Las propias de las máquinas utilizadas.	- Calzado con puntera reforzada y plantilla antipunturas. - Traje de agua (en su caso). - Guantes de cuero. - Guantes de goma. - Cinturón con arnés. - Gafas antiimpactos. - Las propias de las máquinas utilizadas. - Las propias de los medios auxiliares utilizados.
---	---	--	--	---	--

01.10.32. CERRAMIENTOS EXTERIORES

MAQUINAS	MEDIOS AUXILIARES	RIESGOS Y CAUSAS	NORMAS DE PREVENCION	PROTECCION COLECTIVA	PROTECCION PERSONAL
- Grúa automontante. - Silo de mortero. - Hormigonera portátil. - Cortadora de cerámica. - Radial. - Camión. - Dumper.	- Herramientas manuales - Andamios tubulares multidireccionales. - Plataforma volada de descarga de materiales. - Tubo de vertido de escombros. - Pasarelas. - Escalera portátil.	<input type="checkbox"/> CAIDA MISMO O . Personas: - Falta protección perimetral. - Rotura plataforma. - Acceso. - Hueco . Herramientas. . Materiales: - De nivel - A nivel inferior. - Manejo cargas. <input type="checkbox"/> DESPLOME * Mal arriostrado. * Mal apoyo. <input type="checkbox"/> CORTES.	- Dotación completa de planos. - Revisar diariamente, antes de comenzar el trabajo, las condiciones de resistencia, estabilidad y protecciones necesarias de los andamios. - Barandillas, listón y rodapié de los medios auxiliares. - Revisar las condiciones y protecciones colectivas de la maquinaria auxiliar . - Se limitará, señalizando, la estancia de personas bajo la zona de trabajo de cerramientos de fachada. - Suspensión de los trabajos en caso de heladas, lluvias fuertes o nevadas, así como vientos superiores a 60 Km./h. - Se prohíbe montar andamios de boriquetas en la inmediación de huecos de fachada sin proteger. - Los palets de bloques, etc., estarán perfectamente empaquetados, prohibiéndose la elevación y transporte de paquetes sueltos o inestables con la pinza. - Los cierres exteriores se harán con andamios exteriores multidireccionales, en caso de hacerlo desde el interior, previamente se instalarán anclajes para cinturón de sujeción, y se exigirá su uso de manera continua. - Se prohíbe tirar escombros libremente desde las plantas, incluso sobre zonas señalizadas. - La descarga a plantas del material transportado con la grúa se hará mediante plataforma volada.	- Señalización de todas las zonas de niveles inferiores a los de trabajo. - Mallazo, continuidad de los del forjado en los huecos interiores del mismo o escaleras. - Las propias de los medios auxiliares utilizados. - Las propias de las máquinas utilizadas.	- Casco. - Calzado con puntera reforzada y plantilla antipunturas. - Botas de PVC. con puntera reforzada y plantilla antipunturas (en su caso). - Traje de agua (en su caso). - Guantes de cuero. - Guantes de goma. - Cinturón de sujeción (en su caso). - Gafas antiimpactos. - Mascarilla antipolvo (en el corte). - Protectores auditivos auriculares (en el corte). - Las propias de los medios auxiliares utilizados. - Las propias de las máquinas utilizadas.

		<input type="checkbox"/> GOLPES. <input type="checkbox"/> ELECTROCUCION <input type="checkbox"/> PUNTURAS. <input type="checkbox"/> DERMATOSIS. <input type="checkbox"/> PROYECCIONES: * Partículas. * Mortero. <input type="checkbox"/> RUIDO. <input type="checkbox"/> POLVO. <input type="checkbox"/> ESFUERZOS. <input type="checkbox"/> VER MAQUINAS. <input type="checkbox"/> VER MEDIOS	- Para el corte de bloque se utilizarán cortadoras provistas de carro y corte en vía húmeda dotadas de disco de Widia debidamente mantenido. - Se mantendrán en buen estado de limpieza y orden las plantas, lugares de paso y trabajo, eliminando el escombros por vertederos a zonas previamente acotadas y señalizadas. - La conexión de medios auxiliares eléctricos a los cuadros de derivación se hará mediante clavijas. - Si estos trabajos se realizasen a "destajo" se deberán extremar las medidas de control para que se lleguen a cumplir las anteriores normas de prevención. - Las propias de los medios auxiliares utilizados. - Las propias de las máquinas utilizadas.		
--	--	---	---	--	--

01.10.33. ALBAÑILERIA INTERIOR Y REVESTIMIENTOS (I / II)

MAQUINAS	MEDIOS AUXILIARES	RIESGOS Y CAUSAS	NORMAS DE PREVENCIÓN	PROTECCION COLECTIVA	PROTECCION PERSONAL
- Grúa automontante. - Silo de mortero. - Silo de yeso. - Hormigonera portátil. - Radial. - Rozadora. - Camión. - Dumper.	- Herramientas manuales - Andamios tubulares. - Andamios de borriquetas. - Plataforma volada de descarga de materiales. - Tubo de vertido de escombros. - Pasarelas. - Escalera portátil. - Iluminación portátil.	<input type="checkbox"/> CAIDA MISMO O * Personas: - Falta de - Rotura - Acceso. - Hueco * Herramientas. * Materiales: - De nivel superior - A nivel inferior. - Manejo cargas. <input type="checkbox"/> DESPLOME * Mal arriostrado. * Mal apoyo. <input type="checkbox"/> CORTES. <input type="checkbox"/> GOLPES. <input type="checkbox"/> ELECTROCUCION	- Dotación completa de planos. - El levante de distribuciones interiores y cámaras se hará una vez ejecutado el cerramiento exterior. - Se revisarán diariamente las condiciones de seguridad generales de las plantas (protección de huecos, escaleras, fachadas, iluminación, etc.) - Se revisarán las condiciones de seguridad de los andamios y demás medios auxiliares a utilizar, prohibiéndose la utilización de bidones, bloques, cajas, palets, etc., para confeccionar andamiadas. - Las plataforma de guarnecidos de techos se harán con entablonado totalmente cuajado. - Se revisarán las condiciones de seguridad de la maquinaria. - El trabajo sobre huecos interiores que requieran la eliminación de las protecciones existentes se hará instalando con anterioridad un sistema de anclaje para cinturón de sujeción y limitando la circulación de otras personas. - Se levantarán los cierres laterales de escalera conforme se eleva la estructura de plantas. - Caso de haber viento fuerte, o rachas, se evitará el trabajo o permanencia de personas junto a fábricas sin fraguar y atar. - El caballete de un andamio no podrá utilizarse, ni siquiera momentáneamente, para sustituir una escalera portátil. - Los palets de ladrillos, etc., estarán perfectamente empacquetados, prohibiéndose la elevación y transporte de paquetes sueltos o inestables con la pinza. - La descarga a plantas del material transportado con la grúa se hará mediante plataforma volada. - Al pavimentar la caja de escalera se señalarán los	- Mallazo, continuidad de los del forjado en los huecos interiores del mismo o patios. - Las propias de los medios auxiliares utilizados. - Las propias de las máquinas utilizadas.	- Casco. - Calzado con puntera reforzada y plantilla antipunturas. - Guantes de cuero. - Guantes de goma (en su caso). - Cinturón de sujeción. - Gafas antiimpactos. - Mascarilla antipolvo (en su caso). - Protectores auditivos auriculares (en su caso). - Rodilleras almohadilladas en colocación de solados - Las propias de los medios auxiliares utilizados. - Las propias de las máquinas utilizadas.

	<input type="checkbox"/> PUNTURAS. <input type="checkbox"/> DERMATOSIS. <input type="checkbox"/> PROYECCIONES: * Partículas. * Mortero. <input type="checkbox"/> RUIDO.	recorridos alternativos para acceder a planta. - Se mantendrán en buen estado de limpieza y orden las plantas, lugares de paso y trabajo, eliminando el escombro por vertederos a zonas previamente acotadas y señalizadas. - A los tajos con insuficiente luz natural se les dotará con iluminación artificial (> de 200 lux medidos a 1 m. del suelo).		
--	--	--	--	--

01.10.33. ALBAÑILERIA INTERIOR Y REVESTIMIENTOS (II / II)

MAQUINAS	MEDIOS AUXILIARES	RIESGOS Y CAUSAS	NORMAS DE PREVENCION	PROTECCION COLECTIVA	PROTECCION PERSONAL
		<input type="checkbox"/> POLVO. <input type="checkbox"/> ESFUERZOS. <input type="checkbox"/> VER MAQUINAS. <input type="checkbox"/> VER MEDIOS	- La conexión de medios auxiliares eléctricos a los cuadros de derivación se hará mediante clavijas. - Insistimos en que las lámparas portátiles deben llevar rejilla de protección y ser alimentadas a tensiones de 24 V. (lugares húmedos) o de 48 V. (lugares secos). - Si estos trabajos se realizasen a "destajo" se deberán extremar las medidas de control para que se lleguen a cumplir las anteriores normas de prevención. - Las propias de los medios auxiliares utilizados. - Las propias de las máquinas utilizadas.		

01.10.34. IMPERMEABILIZACIONES

MAQUINAS	MEDIOS AUXILIARES	RIESGOS Y CAUSAS	NORMAS DE PREVENCION	PROTECCION COLECTIVA	PROTECCION PERSONAL
- Grúa automontante. - Camión. - Hormigonera portátil de eje basculante. - Taladro. - Radial. - Lámpara de soldar. - Pistola clavadora.	- Herramientas manuales - Lámpara de soldar. - Andamios multidireccionales. - Andamios de borriquetas. - Pasarelas. - Escaleras.	<input type="checkbox"/> CAIDA MISMO O * Personas: - Falta de protección * Herramientas. * Materiales: - A nivel inferior. - Manejo cargas. <input type="checkbox"/> QUEMADURAS. <input type="checkbox"/> CANCER DE PIEL. <input type="checkbox"/> CORTES. <input type="checkbox"/> GOLPES. <input type="checkbox"/> PUNTURAS. <input type="checkbox"/> PROYECCIONES: * Partículas. <input type="checkbox"/> VER MAQUINAS. <input type="checkbox"/> VER MEDIOS AUXILIARES.	- En la impermeabilización de sótano se tendrán en cuenta los riesgos de la excavación en caja. - Los rollos de láminas impermeabilizantes estarán perfectamente empaquetados, prohibiéndose la elevación y transporte de paquetes sueltos o inestables con la pinza. - Instalación de plataforma <u>nivelada</u> y <u>horizontal</u> para la recogida de cargas y apoyo de palets y pinza, que impida el vuelco de la misma. - Se mantendrán en buen estado de limpieza y orden cubierta, lugares de paso y trabajo, eliminando los recortes por vertederos a zonas previamente acotadas y señalizadas. - Si estos trabajos se realizasen a "destajo" se deberán extremar las medidas de control para que se lleguen a cumplir las anteriores normas de prevención. - Las propias de los medios auxiliares utilizados. - Las propias de las máquinas utilizadas.	- Cables fiadores. - Las propias de los medios auxiliares utilizados. - Las propias de las máquinas utilizadas.	- Casco. - Calzado con plantilla antipunturas. - Guantes de cuero (en su caso). - Guantes de goma. - Cinturón con arnés (en su caso). - Cinturón de sujeción (en su caso). - Gafas antiimpactos. - Rodilleras almohadilladas. - Las propias de los medios auxiliares utilizados. - Las propias de las máquinas utilizadas.

01.10.35. AISLAMIENTOS TERMICOS

MAQUINAS	MEDIOS AUXILIARES	RIESGOS Y CAUSAS	NORMAS DE PREVENCION	PROTECCION COLECTIVA	PROTECCION PERSONAL
- Grúa automontante. - Camión. - Hormigonera portátil de eje basculante. - Radial. - Pistola clavadora.	- Herramientas manuales - Andamios de borriquetas. - Plataforma volada de descarga de materiales. - Pasarelas. - Escalera portátil. - Iluminación portátil.	<input type="checkbox"/> CAIDA MISMO O * Personas: - Falta de - Rotura - Acceso. * Herramientas. * Materiales: - De nivel - A nivel inferior. - Manejo cargas. <input type="checkbox"/> DESPLOME * Mal arriostrado. * Mal apoyo. <input type="checkbox"/> CORTES. <input type="checkbox"/> GOLPES. <input type="checkbox"/> ELECTROCUCION <input type="checkbox"/> PUNTURAS. <input type="checkbox"/> POLVO. <input type="checkbox"/> VER MAQUINAS. <input type="checkbox"/> VER MEDIOS	- El aislamiento de cámaras se hará una vez ejecutado el cerramiento exterior. - Se revisarán diariamente las condiciones de seguridad generales de las plantas (protección de huecos, escaleras, fachadas, iluminación, etc.) - Se revisarán las condiciones de seguridad de los andamios y demás medios auxiliares a utilizar, prohibiéndose la utilización de bidones, bloques, cajas, palets, etc., para confeccionar andamiadas. - El caballete de un andamio no podrá utilizarse, ni siquiera momentáneamente, para sustituir una escalera portátil. - Los palets de placas (caso de no realizarse el proyectado de poliuretano) aislantes estarán perfectamente empaquetados, prohibiéndose la elevación y transporte de paquetes sueltos o inestables con la pinza. - La descarga a plantas del material transportado con la grúa se hará mediante plataforma volada. - Se mantendrán en buen estado de limpieza y orden las plantas, lugares de paso y trabajo, eliminando los recortes por vertederos a zonas previamente acotadas y señalizadas. - La conexión de medios auxiliares eléctricos a los cuadros de derivación se hará mediante clavijas. - Insistimos en que las lámparas portátiles deben llevar rejilla de protección y ser alimentadas a tensiones de 24 V. (lugares húmedos) o de 48 V. (lugares secos). - Si estos trabajos se realizasen a "destajo" se deberán extremar las medidas de control para que se lleguen a cumplir las anteriores normas de prevención. - Las propias de los medios auxiliares utilizados. - Las propias de las máquinas utilizadas.	- Las propias de los medios auxiliares utilizados. - Las propias de las máquinas utilizadas.	- Casco para circulación en obra. - Calzado con plantilla antipunturas. - Guantes de cuero. - Mascarilla antipolvo. - Las propias de los medios auxiliares utilizados. - Las propias de las máquinas utilizadas.

01.10.36. INSTALACIONES DE FONTANERIA Y CALEFACCION

MAQUINAS	MEDIOS AUXILIARES	RIESGOS Y CAUSAS	NORMAS DE PREVENCION	PROTECCION COLECTIVA	PROTECCION PERSONAL
- Grúa automontante. - Camión.	- Plataforma volada. - Herramientas manuales - Roscadora manual.	<input type="checkbox"/> CAIDA MISMO O * Personas. * Herramientas.	- Dotación completa de planos. - La colocación de canalones sobre el alero se hará siempre desde andamiaje tubular exterior. - Los huecos interiores de paso de canalizaciones se	- Las propias de los medios auxiliares utilizados. - Las propias de las máquinas utilizadas.	- Casco para circulación en obra. - Calzado con puntera reforzada y plantilla

<ul style="list-style-type: none"> - Hormigonera portátil de eje basculante. - Radial. - Taladro. - Roscadora de tubo eléctrica. - Lámpara de soldar. 	<ul style="list-style-type: none"> - Sierras. - Andamios tubulares. - Andamios de borriquetas. - Pasarelas. - Escalera portátil. 	<ul style="list-style-type: none"> * Materiales. * Manejo cargas. <input type="checkbox"/> CORTES. <input type="checkbox"/> GOLPES. <input type="checkbox"/> PUNTURAS. <input type="checkbox"/> PROYECCIONES: <ul style="list-style-type: none"> * Partículas. <input type="checkbox"/> INHALACIÓN: <ul style="list-style-type: none"> * Humos soldadura. <input type="checkbox"/> RADIACIONES. <input type="checkbox"/> QUEMADURAS. <input type="checkbox"/> CONTACTO <ul style="list-style-type: none"> * Directo. * Indirecto. <input type="checkbox"/> ESFUERZOS. <input type="checkbox"/> VER MAQUINAS. <input type="checkbox"/> VER MEDIOS 	<p>descubrirán lo imprescindible para la realización del trabajo. Si fuera necesario dejarlos totalmente al descubierto, se señalarán para evitar la circulación de terceras personas.</p> <ul style="list-style-type: none"> - No se dejarán conductos o instalaciones con posibilidad de desplomarse, fijándolas inmediatamente a los paramentos. - Se prohíbe la retirada de protecciones colectivas sin conocimiento del encargado de obra quien dispondrá de otra medida alternativa. - Las máquinas deberán ser utilizadas exclusivamente por personal capacitado. - No se instalarán máquinas fijas en lugares de paso, eligiendo las zonas con la menor interferencia al resto del personal, y en el caso de la roscadora se señalará la zona de extensión de tubos. - Se mantendrán en buen estado de limpieza y orden lugares de paso y trabajo, eliminando los recortes por vertederos a zonas previamente acotadas y señalizadas. - Se prohíbe la utilización de palets, cajas, bidones, etc., como substitutivo de la escalera portátil. - El material se elevará con la grúa en paquetes cuya estabilidad quede asegurada mediante atados. - A los tajos con insuficiente luz natural se les dotará con iluminación artificial (> de 200 lux medidos a 1 m. del suelo). - La conexión de medios auxiliares eléctricos a los cuadros de derivación se hará mediante clavijas. - Insistimos en que las lámparas portátiles deben llevar rejilla de protección y ser alimentadas a tensiones de 24 V. (lugares húmedos) o de 48 V. (lugares secos). - Si estos trabajos se realizasen a "destajo" se deberán extremar las medidas de control para que se lleguen a cumplir las anteriores normas de prevención. - Las propias de los medios auxiliares utilizados. - Las propias de las máquinas utilizadas. 		<p>antipunturas.</p> <ul style="list-style-type: none"> - Funda para las herramientas de filo. - Guantes de cuero. - Gafas antiimpactos. - Las propias de los medios auxiliares utilizados. - Las propias de las máquinas utilizadas.
--	---	--	---	--	--

01.10.37. INSTALACIONES DE ELECTRICIDAD, TELEVISION Y TELEFONIA

MAQUINAS	MEDIOS AUXILIARES	RIESGOS Y CAUSAS	NORMAS DE PREVENCIÓN	PROTECCION COLECTIVA	PROTECCION PERSONAL
<ul style="list-style-type: none"> - Grúa automontante. - Camión. - Hormigonera portátil de eje basculante. - Taladro. - Radial. 	<ul style="list-style-type: none"> - Plataforma volada de descarga. - Herramientas manuales - Andamios tubulares. - Andamios de borriquetas. - Pasarelas. - Escalera portátil. 	<ul style="list-style-type: none"> <input type="checkbox"/> CAIDA MISMO O * Personas. * Herramientas. * Materiales. * Manejo cargas. <input type="checkbox"/> CORTES. 	<ul style="list-style-type: none"> - Dotación completa de planos. - Se prohíbe la retirada de protecciones colectivas sin conocimiento del encargado de obra quien dispondrá de otra medida alternativa. - Se cuidará especialmente que los radios de curvatura del tubo aislante flexible sean como mínimo de 5 a 6 veces el diámetro del tubo, para favorecer el paso de conductores. - El tirar de guías o conductores se hará, siempre que sea posible, desde el suelo. - Se mantendrán en buen estado de limpieza y orden lugares 	<ul style="list-style-type: none"> - Los mangos de las herramientas manuales serán aislantes. - Las propias de los medios auxiliares utilizados. - Las propias de las máquinas utilizadas. 	<ul style="list-style-type: none"> - Casco para circulación en obra. - Cinturón con arnés. - Calzado con puntera reforzada y plantilla antipunturas. - Funda para las herramientas de filo. - Guantes de cuero. - Gafas antiimpactos. - Pantalla facial al colocar

<p>- Pistola clavadora.</p>		<p><input type="checkbox"/> GOLPES.</p> <p><input type="checkbox"/> PUNTURAS.</p> <p><input type="checkbox"/> PROYECCIONES: * Partículas.</p> <p><input type="checkbox"/> QUEMADURAS: * Por abrasión al</p> <p><input type="checkbox"/> CONTACTO</p> <p>* Directo. * Indirecto.</p> <p><input type="checkbox"/> ESFUERZOS.</p> <p><input type="checkbox"/> VER MAQUINAS.</p> <p><input type="checkbox"/> VER MEDIOS</p>	<p>de paso y trabajo, eliminando los recortes por vertederos a zonas previamente acotadas y señalizadas.</p> <p>- Se prohíbe la utilización de palets, cajas, bidones, etc., como substitutivo de la escalera portátil.</p> <p>- El material se elevará con la grúa en paquetes cuya estabilidad quede asegurada mediante atados.</p> <p>- Antes de poner la instalación eléctrica del edificio en tensión se revisará totalmente para comprobar que no existan partes metálicas accesibles (mecanismos sin tapar, conductores pelados, etc.). Y una vez hecho se advertirá al personal.</p> <p>- Las herramientas cortantes o punzantes se llevarán en cinturón portaherramientas o en la caja y nunca en los bolsillos.</p> <p>- La llave de apriete del portabrocas del taladro eléctrico estará sujeta con cinta adhesiva o cadenilla al cable de alimentación junto a la clavija de conexión.</p> <p>- A los tajos con insuficiente luz natural se les dotará con iluminación artificial (> de 200 lux medidos a 1 m. del suelo).</p> <p>- La conexión de medios auxiliares eléctricos a los cuadros de derivación se hará mediante clavijas.</p> <p>- Insistimos en que las lámparas portátiles deben llevar rejilla de protección y ser alimentadas a tensiones de 24 V. (lugares húmedos) o de 48 V. (lugares secos).</p> <p>- Si estos trabajos se realizasen a "destajo" se deberán extremar las medidas de control para que se lleguen a cumplir las anteriores normas de prevención.</p> <p>- Las propias de los medios auxiliares utilizados.</p> <p>- Las propias de las máquinas utilizadas.</p>		<p>fusibles en cuadros eléctricos en tensión.</p> <p>- Banqueta aislante.</p> <p>- Pértiga aislante.</p> <p>- Las propias de los medios auxiliares utilizados.</p> <p>- Las propias de las máquinas utilizadas.</p>
-----------------------------	--	---	--	--	---

01.10.38. CARPINTERIA P.V.C.

NO PROCEDE

01.10.39. CARPINTERIA DE MADERA

MAQUINAS	MEDIOS AUXILIARES	RIESGOS Y CAUSAS	NORMAS DE PREVENCIÓN	PROTECCIÓN COLECTIVA	PROTECCIÓN PERSONAL
<p>- Grúa automontante.</p> <p>- Camión.</p> <p>- Hormigonera portátil de eje basculante.</p> <p>- Sierra radial portátil.</p>	<p>- Plataforma volada.</p> <p>- Herramientas manuales.</p> <p>- Pasarelas.</p> <p>- Escalera portátil.</p> <p>- Tubo de vertido de escombros.</p>	<p><input type="checkbox"/> CAIDA MISMO O</p> <p>* Personas.</p> <p>* Herramientas.</p> <p>* Materiales.</p> <p>* Manejo cargas.</p> <p><input type="checkbox"/> CORTES.</p> <p><input type="checkbox"/> GOLPES.</p>	<p>- Dotación completa de planos.</p> <p>- Las máquinas deberán ser utilizadas exclusivamente por personal capacitado.</p> <p>- No se instalarán máquinas fijas en lugares de paso, eligiendo las zonas con la menor interferencia al resto del personal.</p> <p>- Se mantendrán en buen estado de limpieza y orden lugares de paso y trabajo, eliminando los recortes por vertederos a zonas previamente acotadas y señalizadas.</p> <p>- El corte de piezas pequeñas en la sierra se realizará con ayuda de empujadores.</p>	<p>- Sistema de aspiración de polvo en lijado.</p> <p>- Las propias de los medios auxiliares utilizados.</p> <p>- Las propias de las máquinas utilizadas.</p>	<p>- Casco para circulación en obra.</p> <p>- Calzado con plantilla antipunturas.</p> <p>- Funda para las herramientas de filo.</p> <p>- Guantes de cuero.</p> <p>- Gafas antiimpactos.</p> <p>- Mascarilla antipolvo.</p> <p>- Mascarilla con adaptador facial y filtro para disolventes orgánicos</p>

<p>- Cepilladora portátil. - Lijadora portátil. - Taladro. - Ingleteador a. - Pistola clavadora.</p>		<p><input type="checkbox"/> PUNTURAS. <input type="checkbox"/> PROYECCIONES: * Partículas. <input type="checkbox"/> INHALACIÓN: * Polvo. * Disolventes. <input type="checkbox"/> RUIDO. <input type="checkbox"/> CONTACTO * Directo. * Indirecto. <input type="checkbox"/> ESFUERZOS. <input type="checkbox"/> VER MAQUINAS. <input type="checkbox"/> VER MEDIOS</p>	<p>- Los discos estarán perfectamente afilados y si se rompe algún diente se sustituirán de inmediato. - Se prohíbe la utilización de palets, cajas, bidones, etc., como substitutivo de la escalera portátil. - Los listones inferiores de montaje de los marcos de puertas se situarán a 50 cm. de altura y se retirarán en cuanto quede asegurada la indeformabilidad del marco. - El material se elevará con la grúa en paquetes cuya estabilidad quede asegurada mediante atados. - Los marcos se aplomarán sólidamente fijados mediante reglas telescópicas. - El lijado de madera se hará procurando ventilación por corriente de aire, amen de los E.P.I que se utilicen. - A los tajos con insuficiente luz natural se les dotará con iluminación artificial (> de 200 lux medidos a 1 m. del suelo). - La conexión de medios auxiliares eléctricos a los cuadros de derivación se hará mediante clavijas. - Insistimos en que las lámparas portátiles deben llevar rejilla de protección y ser alimentadas a tensiones de 24 V. (lugares húmedos) o de 48 V. (lugares secos). - Si estos trabajos se realizasen a "destajo" se deberán extremar las medidas de control para que se lleguen a cumplir las anteriores normas de prevención. - Las propias de los medios auxiliares utilizados. - Las propias de las máquinas utilizadas.</p>		<p>al utilizar colas de contacto y/o barnices en lugares cerrados. - Las propias de los medios auxiliares utilizados. - Las propias de las máquinas utilizadas.</p>
--	--	--	---	--	---

PROCEDE

01.10.40. SOLADOS Y ALICATADOS

MAQUINAS	MEDIOS AUXILIARES	RIESGOS Y CAUSAS	NORMAS DE PREVENCIÓN	PROTECCIÓN COLECTIVA	PROTECCIÓN PERSONAL
<p>- Grúa automontante. - Silo mortero. - Hormigonera portátil de eje basculante. - Camión. - Sierra radial portátil.</p>	<p>- Plataforma volada. - Herramientas manuales - Pasarelas. - Escalera portátil. - Tubo de vertido de escombros.</p>	<p><input type="checkbox"/> CAIDA MISMO O * Personas. * Herramientas. * Materiales. * Manejo cargas. <input type="checkbox"/> CORTES. <input type="checkbox"/> GOLPES. <input type="checkbox"/> PUNTURAS.</p>	<p>- Dotación completa de planos. - Las máquinas deberán ser utilizadas exclusivamente por personal capacitado. - No se instalarán máquinas fijas en lugares de paso, eligiendo las zonas con la menor interferencia al resto del personal. - Se mantendrán en buen estado de limpieza y orden lugares de paso y trabajo, eliminando los recortes por vertederos a zonas previamente acotadas y señalizadas. - El corte de piezas pequeñas en la sierra se realizará con ayuda de empujadores. - Los discos estarán perfectamente afilados y si se rompe algún diente se sustituirán de inmediato. - Se prohíbe la utilización de palets, cajas, bidones, etc.,</p>	<p>- Sistema de aspiración de polvo en lijado. - Las propias de los medios auxiliares utilizados. - Las propias de las máquinas utilizadas.</p>	<p>- Casco para circulación en obra. - Calzado con plantilla antipunturas. - Funda para las herramientas de filo. - Guantes de cuero. - Gafas antiimpactos. - Mascarilla antipolvo. - Mascarilla con adaptador facial y filtro para disolventes orgánicos al utilizar colas de contacto y/o barnices en lugares cerrados.</p>

<p>Cepilladora portátil. - Lijadora por-tátil. - Taladro. - Ingleteadora. - Pistola clavadora. - Cortadora de cerámica. - Radial para cerámica.</p>		<p><input type="checkbox"/> <input type="checkbox"/> PROYECCIONES: * Partículas. <input type="checkbox"/> INHALACIÓN: * Polvo. * Disolventes. <input type="checkbox"/> RUIDO. <input type="checkbox"/> CONTACTO * Directo. * Indirecto. <input type="checkbox"/> <input type="checkbox"/> ESFUERZOS. <input type="checkbox"/> <input type="checkbox"/> DERMATOSIS. <input type="checkbox"/> VER MAQUINAS. <input type="checkbox"/> VER MEDIOS</p>	<p>como substitutivo de la escalera portátil. - El material se elevará con la grúa en paquetes cuya estabilidad quede asegurada mediante atados. - El lijado de madera se hará procurando ventilación por corriente de aire, amen de los E.P.I. que se utilicen. - A los tajos con insuficiente luz natural se les dotará con iluminación artificial (> de 200 lux medidos a 1 m. del suelo). - La conexión de medios auxiliares eléctricos a los cuadros de derivación se hará mediante clavijas. - Insistimos en que las lámparas portátiles deben llevar rejilla de protección y ser alimentadas a tensiones de 24 V. (lugares húmedos) o de 48 V. (lugares secos). - Si estos trabajos se realizasen a "destajo" se deberán extremar las medidas de control para que se lleguen a cumplir las anteriores normas de prevención. - Las propias de los medios auxiliares utilizados. - Las propias de las máquinas utilizadas.</p>		<p>- Las propias de los medios auxiliares utilizados. - Las propias de las máquinas utilizadas.</p>
---	--	---	--	--	---

01.10.41. VIDRIERIA

MAQUINAS	MEDIOS AUXILIARES	RIESGOS Y CAUSAS	NORMAS DE PREVENCIÓN	PROTECCIÓN COLECTIVA	PROTECCIÓN PERSONAL
<p>- Grúa automontante.</p>	<p>- Herramientas manuales - Ventosas. - Andamios tubulares. - Andamios de borriquetas. - Escalera portátil.</p>	<p><input type="checkbox"/> CAIDA MISMO O * Personas. * Herramientas. * Materiales. * Manejo cargas. <input type="checkbox"/> CORTES. <input type="checkbox"/> GOLPES. <input type="checkbox"/> PUNTURAS. <input type="checkbox"/> <input type="checkbox"/> PROYECCIONES: * Partículas. <input type="checkbox"/> <input type="checkbox"/> ESFUERZOS. <input type="checkbox"/> VER MAQUINAS.</p>	<p>- Dotación completa de planos. - El acopio de las hojas de vidrio se hará sobre durmientes de madera y con ligera inclinación para evitar vuelcos, fuera de las zonas de paso. - Las hojas de vidrio se transportarán en posición vertical. - En caso de rotura de vidrio se retirarán de inmediato los fragmentos a los lugares señalados de vertido de escombros. - Se señalizará la zona de nivel inferior con posibilidad de circulación de personas impidiendo el paso a las mismas, durante el montaje. - La colocación de junquillos será inmediata a la colocación del vidrio, sellándolos, en su caso, con posterioridad. - Se prohíbe la utilización de palets, cajas, bidones, etc., como substitutivo de la escalera portátil. - El material se elevará con la grúa desde camión de transporte hasta la proximidad del edificio. La estabilidad de la carga quedará asegurada mediante atados y eslingas, introduciéndose manualmente entre los operarios necesarios y con el auxilio de ventosas para hojas > 1 m². y así no sufrir cortes por vencerse las hojas de vidrio en su manejo. - No se manejarán vidrios > 1 m². con viento fuerte.</p>	<p>- Señalización niveles inferiores. - Las propias de los medios auxiliares utilizados. - Las propias de las máquinas utilizadas.</p>	<p>- Casco para circulación en obra. - Calzado con puntera reforzada y plantilla antipunturas. - Guantes de cuero. - Gafas antiimpactos. - Las propias de los medios auxiliares utilizados. - Las propias de las máquinas utilizadas.</p>

		<input type="checkbox"/> VER MEDIOS	<ul style="list-style-type: none"> - A los tajos con insuficiente luz natural se les dotará con iluminación artificial (> de 200 lux medidos a 1 m. del suelo). - La conexión de medios auxiliares eléctricos a los cuadros de derivación se hará mediante clavijas. - Insistimos en que las lámparas portátiles deben llevar rejilla de protección y ser alimentadas a tensiones de 24 V. (lugares húmedos) o de 48 V. (lugares secos). - Si estos trabajos se realizasen a "destajo" se deberán extremar las medidas de control para que se lleguen a cumplir las anteriores normas de prevención. - Las propias de los medios auxiliares utilizados. - Las propias de las máquinas utilizadas. 		
--	--	-------------------------------------	--	--	--

01.10.42. PINTURAS Y BARNICES (I / II)

MAQUINAS	MEDIOS AUXILIARES	RIESGOS Y CAUSAS	NORMAS DE PREVENCIÓN	PROTECCION COLECTIVA	PROTECCION PERSONAL
<ul style="list-style-type: none"> - Compresor eléctrico. - Batidora eléctrica. 	<ul style="list-style-type: none"> - Herramientas manuales - Andamios tubulares. - Andamios de borriquetas. - Escalera portátil. 	<input type="checkbox"/> CAIDA MISMO O <ul style="list-style-type: none"> * Personas. * Herramientas. * Materiales. * Manejo cargas. <input type="checkbox"/> CORTES. <input type="checkbox"/> GOLPES. <input type="checkbox"/> PUNTURAS. <input type="checkbox"/> PROYECCIONES: <ul style="list-style-type: none"> * Partículas. <input type="checkbox"/> ESFUERZOS. <input type="checkbox"/> INHALACION: <ul style="list-style-type: none"> * Vapores <input type="checkbox"/> INCENDIO. <input type="checkbox"/> DERMATOSIS. <input type="checkbox"/> VER MEDIOS	<ul style="list-style-type: none"> - Dotación completa de planos. - Los productos inflamables se almacenarán con las tapas cerradas en un local ventilado previsto para este fin, con señalización de riesgo de incendio, prohibición de fumar y extintor en la puerta adecuado a la carga de fuego. - Cada producto químico permanecerá en su envase de origen, cerrado y con el etiquetado claramente visible. - Antes de abrir un producto químico, presumiblemente peligroso, se comprobará en el etiquetado sus efectos y normas de seguridad en el uso. - Se señalizará la zona de nivel inferior con posibilidad de circulación de personas impidiendo el paso a las mismas, durante el pintado o barnizado. - El pintado o barnizado en la proximidad de ventanas abiertas, no se comenzará sin haber establecido un punto de anclaje del cinturón de sujeción. - Al utilizar pinturas o barnices con disolventes orgánicos se mantendrá una ventilación por corriente de aire, sin perjuicio de la utilización de mascarillas con filtro de carbón activo, que será imprescindible en locales poco ventilados. - Los filtros químicos de las mascarillas se repondrán cuando a través de ellos se aprecie el olor característico del disolvente. - Al manipular pinturas y barnices con acción nociva sobre la piel (ver etiquetado) se utilizarán guantes finos de goma resistente a los disolventes. - Al pintar o barnizar a pistola se utilizará mascarilla de filtro mecánico antipartículas. Y si la pintura contiene disolvente orgánico el filtro será mixto, mecánico y químico. - Se advertirá a los operarios que manipulen productos químicos nocivos (ver etiquetado de envase) sobre la 	<ul style="list-style-type: none"> - Señalización niveles inferiores. - Las propias de los medios auxiliares utilizados. - Las propias de las máquinas utilizadas. 	<ul style="list-style-type: none"> - Casco para la circulación en obra, no para pintar. - Cinturón con arnés. - Calzado con puntera reforzada y plantilla antipunturas. - Guantes de goma resistentes a disolventes. - Gafas antipartículas. - Mascarilla con filtro de carbón activo para disolventes orgánicos. - Mascarilla con filtro mixto, mecánico y químico a la vez, en caso de pintura a pistola con productos que contengan disolventes orgánicos. - Las propias de los medios auxiliares utilizados. - Las propias de las máquinas utilizadas.

			<p>necesidad de una higiene personal estricta antes de fumar, beber o comer.</p> <ul style="list-style-type: none"> - Se prohibirá la simultaneidad del pintado o barnizado con productos inflamables, con labores de corte con radial, fumar, etc. - Se prohíbe la utilización de palets, cajas, bidones, etc., como substitutivo de la escalera portátil, aunque sea por un sólo momento. 		
--	--	--	---	--	--

01.10.42. PINTURAS Y BARNICES (II / II)

MAQUINAS	MEDIOS AUXILIARES	RIESGOS Y CAUSAS	NORMAS DE PREVENCION	PROTECCION COLECTIVA	PROTECCION PERSONAL
			<ul style="list-style-type: none"> - A los tajos con insuficiente luz natural se les dotará con iluminación artificial (> de 200 lux medidos a 1 m. del suelo). - La conexión de medios auxiliares eléctricos a los cuadros de derivación se hará mediante clavijas. - Insistimos en que las lámparas portátiles deben llevar rejilla de protección y ser alimentadas a tensiones de 24 V. (lugares húmedos) o de 48 V. (lugares secos). - Si estos trabajos se realizasen a "destajo" se deberán extremar las medidas de control para que se lleguen a cumplir las anteriores normas de prevención. - Las propias de los medios auxiliares utilizados. - Las propias de las máquinas utilizadas. 		

01.11. TRABAJOS DE REPARACION, CONSERVACION Y MANTENIMIENTO.

En principio para la realización de los trabajos u operaciones que de ello se deriven, deberán adoptarse idénticas medidas preventivas, de protección colectiva e individual o personal que las descritas en las Fichas Técnicas de Prevención de Riesgos anteriores para el proceso de construcción de elementos similares. Salvo que la Propiedad y usuario en cada momento, puedan disponer una mejor opción aconsejado por un técnico competente. Y no existe ningún medio que en el momento del Proyecto, cual es éste, ni tras la mera ejecución de las obras, pueda disponerse para su utilización en estas labores de Conservación y Mantenimiento, excepción hecha de apertura de hueco practicable en cubierta, próximo a caballete y en la vertical del último descansillo de la escalera, para en su caso poder acceder a dicha cubierta, anclando el cinturón en el interior del edificio, lo que puede ser de utilidad, también durante la ejecución de la cubierta.

EN LOGROÑO MAYO 2024



JUAN JOSÉ MORENO RUIZ
ARQUITECTO

ÍNDICE

- 1 Acondicionamiento y cimentación**
 - 1.1 Movimiento de tierras**
 - 1.1.1 Explanaciones**
 - 1.1.2 Rellenos del terreno**
 - 1.1.3 Transportes de tierras y escombros**
 - 1.1.4 Vaciado del terreno**
 - 1.1.5 Zanjas y pozos**
 - 1.2 Contenciones del terreno**
 - 1.2.1 Muros ejecutados con encofrados**
 - 1.3 Cimentaciones directas**
 - 1.3.1 Zapatas (aisladas, corridas y elementos de atado)**
 - 2 Estructuras**
 - 2.1 Estructuras de hormigón (armado y pretensado)**
 - 3 Cubiertas**
 - 3.1 Lucernarios**
 - 3.1.1 Claraboyas**
 - 3.2 Cubiertas planas**
 - 4 Fachadas y particiones**
 - 4.1 Fachadas de fábrica**
 - 4.1.1 Fachadas de piezas de arcilla cocida y de hormigón**
 - 4.2 Huecos**
 - 4.2.1 Carpinterías**
 - 4.2.2 Acristalamientos**
 - 4.2.3 Celosías**
 - 4.2.4 Persianas**
 - 4.2.5 Cierres**
 - 4.3 Defensas**
 - 4.3.1 Barandillas**
 - 4.3.2 Rejas**
 - 4.4 Fachadas industrializadas**
 - 4.4.1 Fachadas de paneles ligeros**
 - 4.5 Particiones**
 - 4.5.1 Particiones de piezas de arcilla cocida o de hormigón**
 - 4.5.2 Paneles prefabricados de yeso y escayola**
 - 4.5.3 Mamparas para particiones**
 - 5 Instalaciones**
 - 5.1 Instalación de audiovisuales**
 - 5.1.1 Antenas de televisión y radio**
 - 5.1.2 Telecomunicación por cable**
 - 5.1.3 Megafonía**
 - 5.1.4 Telefonía**
 - 5.1.5 Interfonía y vídeo**
 - 5.2 Acondicionamiento de recintos- Confort**
 - 5.2.1 Aire acondicionado**
 - 5.2.2 Calefacción**
 - 5.2.3 Instalación de ventilación**
 - 5.3 Instalación de electricidad: baja tensión y puesta a tierra**
 - 5.4 Instalación de fontanería y aparatos sanitarios**
 - 5.4.1 Fontanería**
 - 5.4.2 Aparatos sanitarios**
 - 5.5 Instalación de gas y combustibles líquidos**
 - 5.5.1 Gas natural**
 - 5.6 Instalación de alumbrado**
 - 5.6.1 Alumbrado de emergencia**
 - 5.6.2 Instalación de iluminación**
 - 5.6.3 Indicadores luminosos**
 - 5.7 Instalación de protección**
 - 5.7.1 Instalación de sistemas anti-intrusión**
 - 5.7.2 Instalación de protección contra incendios**
 - 5.7.3 Instalación de protección contra el rayo**
 - 5.8 Instalación de evacuación de residuos**
 - 5.8.1 Residuos líquidos**
 - 5.8.2 Residuos sólidos**
 - 5.9 Instalación de energía solar**
 - 5.9.1 Energía solar térmica**
 - 5.10 Instalación de transporte**
 - 5.10.1 Ascensores**
 - 6 Revestimientos**
 - 6.1 Revestimiento de paramentos**
 - 6.1.1 Alicatados**
 - 6.1.2 Revestimientos decorativos**
 - 6.1.3 Enfoscados, guarnecidos y enlucidos**
 - 6.1.4 Pinturas**
 - 6.2 Falsos techos**
- Condiciones de Recepción de Productos**
Anejo 1 Relación de Normativa Técnica

1 Acondicionamiento y cimentación

1.1 Movimiento de tierras

1.1.1 Explanaciones

Seguridad y salud

1. Riesgos laborales

Caídas al mismo nivel y al interior de la zanja.
Cortes por herramientas.
Sobreesfuerzos por manejo de cargas pesadas y/o posturas forzadas.
Riesgo higiénico por inhalación de polvo.
Ruido.
Aplastamiento por desprendimiento o corrimientos de tierras.
Atrapamiento con partes móviles de máquinas.
Golpes y Caídas de objetos.

2. Planificación de la prevención

Organización del trabajo y medidas preventivas

Se tendrá en cuenta el Anejo 1.
Todos los conductores de vehículos y máquinas utilizadas en la explanación deben poseer la cualificación adecuada para su uso y manejo. Los vehículos y máquinas empleados se mantendrán en perfectas condiciones de utilización, revisándose periódicamente. Antes de iniciar el trabajo se verificarán los controles y niveles de vehículos y máquinas y antes de abandonarlos, el bloqueo de seguridad. La maquinaria empleada mantendrá la distancia de seguridad a las líneas de conducción eléctrica.
Señalizar los accesos y recorridos de los vehículos.
En las maniobras de marcha atrás se avisará mediante señal acústica y en caso necesario auxiliadas por otro operario situado en lugar seguro.
Cuando se suprima o sustituya una señal de tráfico se comprobará que el resto de la señalización está acorde con la modificación realizada.
No se realizará la excavación del terreno a tumbo, socavando el pie de un macizo para producir su vuelco.
No se acumulará el terreno de excavación, ni otros materiales, junto a bordes de coronación de taludes, salvo autorización, en cada caso, de la dirección facultativa.
Cuando el terreno excavado pueda transmitir enfermedades contagiosas, se desinfectará antes de su transporte y no podrá utilizarse, en este caso, como terreno de préstamo, debiendo el personal que lo manipula estar equipado adecuadamente.
Se evitará la formación de polvo y los operarios estarán protegidos adecuadamente en ambientes pulverulentos.
El refino y saneo de las paredes ataluzadas se realizará para cada profundidad parcial no mayor de 3 m.
En las laderas que queden por encima del desmonte, se hará previamente una revisión, quitando las piedras sueltas que puedan rodar con facilidad.
No se trabajará simultáneamente en la parte inferior de otro tajo.
Cuando haya que derribar árboles, se acotará la zona, se cortarán por su base atirantándolos previamente y abatiéndolos seguidamente.
Los itinerarios de evacuación de operarios en caso de emergencia, deberán estar expedidos en todo momento.
Las rampas para el movimiento de camiones y/o máquinas, conservarán el talud lateral que exija el terreno con ángulo de inclinación no mayor de 13 establecido en la Documentación Técnica. El ancho mínimo de la rampa será de 4,5 m ensanchándose en las curvas y sus pendientes no serán mayores del 12 % y 8 %, respectivamente, según se trate de tramos rectos o curvos. En cualquier caso se tendrá en cuenta la maniobrabilidad de los vehículos utilizados.
Se acotará la zona de acción de cada máquina en su tajo. Siempre que un vehículo o máquina parado inicie un movimiento imprevisto, lo anunciará con una señal acústica. Cuando sea marcha atrás o el conductor esté falto de visibilidad, estará auxiliado por otro operario en el exterior del vehículo. Se extremarán estas prevenciones cuando el vehículo o máquina cambie de tajo y/o se entrecrucen itinerarios.
Cuando sea imprescindible que un vehículo de carga durante o después del trabajo se acerque al borde del mismo, se dispondrán topes de seguridad, a una distancia del borde igual a la altura del talud y/o como mínimo a 2 m, comprobándose previamente la resistencia del terreno al peso del mismo.
Cuando la máquina esté por encima de la zona a excavar y en bordes de vaciados, siempre que el terreno lo permita, será del tipo retro-excavadora, o se hará el refino a mano.
Los productos de la excavación se acopiarán de forma que el centro de gravedad de la carga, esté a una distancia igual a la profundidad de la zanja más 1 m.
En zanjas y pozos de profundidad mayor de 1,30 m, siempre que haya operarios trabajando en su interior se mantendrá uno de reten en el exterior, que podrá actuar como ayudante en el trabajo y dará la alarma en caso de producirse alguna emergencia.
En los trabajos de entibación, se acotarán las distancias mínimas entre operarios, en función de las herramientas que empleen.
Diariamente, y antes de iniciar los trabajos, se revisarán las entibaciones, tensando los codales que estén flojos.
Se evitará golpear las entibaciones durante los trabajos de excavación.
No se utilizarán las entibaciones como escalera para ascender o descender al fondo de la excavación, ni se suspenderán de los codales cargas.
La entibación sobresaldrá como mínimo 20 cm, de la rasante del terreno.
Las entibaciones se quitarán solo cuando dejen de ser necesarias, por franjas horizontales, de la parte inferior del corte hacia la superior.
Si es necesario que se acerquen vehículos al borde de las zanjas, se instalarán topes de seguridad a base de tabloncillos de madera embutidos en el terreno.
Nunca se entibará sobre superficies inclinadas realizándolo siempre sobre superficies verticales y en caso necesario se rellenará el trasdós de la entibación para asegurar un perfecto contacto entre ésta y el terreno.
En la realización de trabajos manuales o con posturas forzadas se tendrá en cuenta el Anejo 2.

Protecciones colectivas

Las zanjas deben poseer pasarelas protegidas por barandillas que permitan atravesarlas sin riesgo. Además deben existir escaleras de mano metálicas en número suficiente para permitir salir de las mismas en caso de emergencia con suficiente rapidez, estando las vías de salida libres de obstáculos.
Se dispondrán vallas de contención de peatones.
La entibación se realizará con tablas horizontales cuando el corte se lleva a cabo en un terreno con suficiente cohesión que le permite ser autoestable mientras se efectúa la excavación. Mediante la alternancia de excavación y entibación (0,80 m a 1,30 m), se alcanza la profundidad total de la zanja.
Cuando el terreno no presenta la suficiente cohesión o no se tiene garantía de ello, es más aconsejable llevar a cabo la entibación con tablas verticales, que en caso de que el terreno presente una aceptable cohesión y resistencia se excava por secciones sucesivas de hasta 1,50 - 1,80 m de profundidades máximas, en tramos longitudinales de máximo 4 m; y en caso de que el terreno presente poco o ninguna cohesión deberán hincarse las tablas verticales en los citados tramos antes de proceder a la excavación.
El solar, estará rodeado de una valla, verja o muro de altura no menor de 2 m. Las vallas se situarán a una distancia del borde del vaciado no menor de 1,50 m, y cuando éstas dificulten el paso, se dispondrán a lo largo del cerramiento luces rojas, distanciadas no más de 10 m y en las esquinas.
Al finalizar la jornada no deben quedar paños excavados sin entibar, que figuren con esta circunstancia en la Documentación Técnica y se habrán

suprimido los bloques sueltos que puedan desprenderse.

Protección personal (con marcado CE)

Casco de seguridad con protección auditiva.
Guantes de seguridad.
Botas de seguridad.
Ropa de trabajo.
Mascarilla antipolvo.

1.1.2 Rellenos del terreno

Seguridad y salud

1. Riesgos laborales

Caídas de los materiales transportados.
Vuelco del vehículo de transporte de cargas.
Atropello por interferencia entre vehículos y trabajadores.
Ruidos y vibraciones por vehículos de transporte ó maquinas de compactación.
Riesgo higiénico por inhalación de polvo.

2. Planificación de la prevención

Organización del trabajo y medidas preventivas

Se tendrá en cuenta el Anejo 1.
Todos los conductores de vehículos y máquinas utilizadas en el relleno deben poseer la cualificación adecuada para su uso y manejo.
Los vehículos y máquinas empleados se mantendrán en perfectas condiciones de utilización, revisándose periódicamente.
Las rampas para el movimiento de camiones y/o máquinas, conservarán el talud lateral que exija el terreno con ángulo de inclinación no mayor de 13°. El ancho mínimo de la rampa será de 4,5 m ensanchándose en las curvas y sus pendientes no serán mayores del 12 % y 8% respectivamente, según se trate de tramos rectos o curvos. En cualquier caso se tendrá en cuenta la maniobrabilidad de los vehículos utilizados.
Se acotará la zona de acción de cada máquina en su tajo. Siempre que un vehículo o máquina parado inicie un movimiento imprevisto, lo anunciará con una señal acústica. Cuando sea marcha atrás o el conductor esté falto de visibilidad, estará auxiliado por otro operario en el exterior del vehículo. Se extremarán estas prevenciones cuando el vehículo o máquina cambie de tajo y/o se entrecrucen itinerarios.
Cuando sea imprescindible que un vehículo de carga durante o después del trabajo se acerque al borde del mismo, se dispondrán topes de seguridad, a una distancia igual a la altura y no menor de 2 m, comprobándose previamente la resistencia del terreno al peso del mismo.
No se acumulará el terreno de excavación, ni otros materiales, junto a bordes de coronación de taludes, salvo autorización, en cada caso, de la dirección facultativa.
Se evitará la formación de polvo y los operarios estarán protegidos adecuadamente en ambientes pulvígenos.
No se sobrepasará la carga máxima de los vehículos de transporte.
Se deberán señalar los accesos y recorridos de los vehículos.
Los productos de la excavación se acopiarán de forma que el centro de gravedad de la carga, esté a una distancia igual a la profundidad de la zanja más 1 m.
En zanjas y pozos de profundidad mayor de 1,30 m siempre que haya operarios trabajando en su interior se mantendrá uno de reten en el exterior, que podrá actuar como ayudante en el trabajo y dará la alarma en caso de producirse alguna emergencia.
En los trabajos de entibación, se acotarán las distancias mínimas entre operarios, en función de las herramientas que empleen.
Diariamente, y antes de iniciar los trabajos, se revisarán las entibaciones, tensando los codales que estén flojos.
Se evitará golpear las entibaciones durante los trabajos de excavación.
No se utilizarán las entibaciones como escalera para ascender o descender al fondo de la excavación, ni se suspenderán de los codales cargas.
La entibación sobresaldrá como mínimo 20 cm, de la rasante del terreno.
Las entibaciones se quitarán solo cuando dejen de ser necesarias, por franjas horizontales, de la parte inferior del corte hacia la superior.
Si es necesario que se acerquen vehículos al borde de las zanjas, se instalarán topes de seguridad a base de tabloncillos de madera embutidos en el terreno.
Nunca se entibará sobre superficies inclinadas realizándolo siempre sobre superficies verticales y en caso necesario se rellenará el trasdós de la entibación para asegurar un perfecto contacto entre ésta y el terreno.

Protecciones colectivas

Las zanjas deben poseer pasarelas protegidas por barandillas que permitan atravesarlas sin riesgo. Además deben existir escaleras de mano metálicas en número suficiente para permitir salir de las mismas en caso de emergencia con suficiente rapidez, estando las vías de salida libres de obstáculos.
Se dispondrán vallas de contención de peatones.
La entibación se realizará con tablas horizontales cuando el corte se lleva a cabo en un terreno con suficiente cohesión que le permite ser autoestable mientras se efectúa la excavación. Mediante la alternancia de excavación y entibación (0,80 m a 1,30 m), se alcanza la profundidad total de la zanja.
Cuando el terreno no presenta la suficiente cohesión o no se tiene garantía de ello, es más aconsejable llevar a cabo la entibación con tablas verticales, que en caso de que el terreno presente una aceptable cohesión y resistencia se excava por secciones sucesivas de hasta 1,50 - 1,80 m de profundidades máximas, en tramos longitudinales de máximo 4 m; y en caso de que el terreno presente poco o ninguna cohesión deberán hincarse las tablas verticales en los citados tramos antes de proceder a la excavación.

Protección personal (con marcado CE)

Casco de seguridad contra riesgos mecánicos.
Mono de trabajo.
Botas de seguridad.
Cinturón antivibratorio.
Mascarillas autofiltrantes contra polvo.

1.1.3 Transportes de tierras y escombros

Seguridad y salud

1. Riesgos laborales

Caídas a distinto nivel (desde la caja del camión o en operaciones de ascenso y descenso de la cabina).
Caída de objetos durante las operaciones de carga.
Sobreesfuerzos por manejo de cargas pesadas y/o posturas forzadas.

Atrapamiento entre piezas o por vuelco.
Ruido y vibraciones producidos por las máquinas.
Contactos con líneas eléctricas.

2. Planificación de la prevención

Organización del trabajo y medidas preventivas

Se tendrá en cuenta el Anejo 1.

En el manejo de cargas manuales y/o posturas forzadas se tendrá en cuenta el Anejo 2.

Todo el manejo de la maquinaria para el movimiento y transporte de tierras y escombros (camión volquete, pala cargadora y dumper), serán manejadas por personal perfectamente adiestrado y cualificado.

Nunca se utilizará esta maquinaria por encima de sus posibilidades. Se revisarán y mantendrán de forma adecuada. Con condiciones climatológicas adversas, se extremará su utilización y en caso necesario se prohibirá.

Si existen líneas eléctricas se eliminarán o protegerán para evitar entrar en contacto con ellas.

Antes de iniciar una maniobra o movimiento imprevisto deberá avisarse con una señal acústica.

Ningún operario deberá permanecer en la zona de acción de las máquinas y de la carga. Solamente los conductores de camión podrán permanecer en el interior de la cabina si esta dispone de visera de protección.

Nunca se sobrepasará la carga máxima de los vehículos, ni los laterales de cierre.

La carga en caso necesario, se asegurará para que no pueda desprenderse durante el transporte. Asimismo se cubrirá por lonas o toldos o en su defecto se regará para evitar la propagación de polvo.

Se señalizarán las zonas de acceso, recorrido y vertido.

El ascenso o descenso de las cabinas se realizará utilizando los peldaños y asideros de que disponen las máquinas. Estos se mantendrán limpios de barro, grasa u otros elementos que los hagan resbaladizos.

En el uso de palas cargadoras, además de las medidas reseñadas se tendrán en cuenta:

El desplazamiento se efectuará con la cuchara lo más baja posible.

No se transportarán ni izarán personas mediante la cuchara.

Al finalizar el trabajo la cuchara deberá apoyar en el suelo.

En el caso de dumper se tendrá en cuenta:

Estarán dotados de cabina antivuelco o en su defecto de barra antivuelco y el conductor usará cinturón de seguridad.

No se sobrecargará el cubilote de forma que impida la visibilidad ni que la carga sobresalga lateralmente.

Para transporte de masas, el cubilote tendrá una señal de llenado máximo.

No se transportarán operarios en el dumper ni mucho menos en el cubilote.

En caso de fuertes pendientes, el descenso se realizará marcha atrás.

Protección personal (con marcado CE)

Casco de seguridad contra riesgos mecánicos.

Mono de trabajo.

Botas de seguridad.

Cinturón antivibratorio.

Mascarillas autofiltrantes contra polvo.

1.1.4 Vaciado del terreno

Seguridad y salud

1. Riesgos laborales

Caídas a distinto nivel.

Caídas de objetos por desplome o derrumbamiento.

Caídas al mismo nivel.

Caídas de objetos durante su manipulación.

Caídas de objetos por desprendimiento.

Atrapamiento del operario por desprendimiento de taludes.

Vuelco y caída de máquinas.

Atropellos y golpes con vehículos.

Riesgos derivados de interferencias con servicios (riesgos eléctricos, explosión, inundaciones, etc.).

Interferencias con líneas eléctricas aéreas.

Riesgo higiénico por inhalación de polvo.

2. Planificación de la prevención

Organización del trabajo y medidas preventivas

Se tendrá en cuenta el Anejo 1.

Ordenación del solar con determinación de zona de acopios, ubicación de grúa torre, instalaciones de higiene y bienestar, de entrada y salida de personal y vehículos. El perímetro de la excavación será cerrado al tránsito de personas, y en caso de ser necesaria la circulación junto al borde, se protegerá con barandilla.

Análisis y actuación sobre posibles servicios afectados (líneas eléctricas aéreas, canalizaciones subterráneas, alcantarillado, etc.).

Vigilancia de la adecuada implantación de las medidas preventivas, así como la verificación de su eficacia y mantenimiento permanente en sus condiciones iniciales.

En la excavación se mantendrán los taludes, sistemas de entibación, apeos u otras medidas adecuadas para prevenir los riesgos de sepultamiento por desprendimiento de tierras, caídas de personas, materiales u objetos.

Se garantizará que los trabajadores puedan ponerse a salvo en caso de irrupción de agua, desprendimientos, caída de materiales u otros incidentes que les puedan causar daño.

Los productos de la excavación se acopiarán de forma que el centro de gravedad de la carga, esté a una distancia igual a la profundidad de la zanja más 1 m.

En zanjas y pozos de profundidad mayor de 1,30 m siempre que haya operarios trabajando en su interior se mantendrá uno de reten en el exterior, que podrá actuar como ayudante en el trabajo y dará la alarma en caso de producirse alguna emergencia.

En los trabajos de entibación, se acotarán las distancias mínimas entre operarios, en función de las herramientas que empleen.

Diariamente, y antes de iniciar los trabajos, se revisarán las entibaciones, tensando los codales que estén flojos.

Se evitará golpear las entibaciones durante los trabajos de excavación.

No se utilizarán las entibaciones como escalera para ascender o descender al fondo de la excavación, ni se suspenderán de los codales cargas.

La entibación sobresaldrá como mínimo 20 cm, de la rasante del terreno.

Las entibaciones se quitarán solo cuando dejen de ser necesarias, por franjas horizontales, de la parte inferior del corte hacia la superior.

Si es necesario que se acerquen vehículos al borde de las zanjas, se instalarán topes de seguridad a base de tabloncillos de madera embutidos en el terreno.

Nunca se entibará sobre superficies inclinadas realizándolo siempre sobre superficies verticales y en caso necesario se rellenará el trasdós de la entibación para asegurar un perfecto contacto entre ésta y el terreno.

Protecciones colectivas

Las zanjas deben poseer pasarelas protegidas por barandillas que permitan atravesarlas sin riesgo. Además deben existir escaleras de mano metálicas en número suficiente para permitir salir de las mismas en caso de emergencia con suficiente rapidez, estando las vías de salida libres de obstáculos.

La entibación se realizará con tablas horizontales cuando el corte se lleva a cabo en un terreno con suficiente cohesión que le permite ser autoestable mientras se efectúa la excavación. Mediante la alternancia de excavación y entibación (0,80 m a 1,30 m), se alcanza la profundidad total de la zanja.

Cuando el terreno no presenta la suficiente cohesión o no se tiene garantía de ello, es más aconsejable llevar a cabo la entibación con tablas verticales, que en caso de que el terreno presente una aceptable cohesión y resistencia se excava por secciones sucesivas de hasta 1,50 - 1,80 m de profundidades máximas, en tramos longitudinales de máximo 4 m; y en caso de que el terreno presente poco o ninguna cohesión deberán hincarse las tablas verticales en los citados tramos antes de proceder a la excavación.

Vallas de 2 m de altura de cerramiento de la obra y barandillas de 1 m de protección del borde de la excavación.

Disposición de escaleras de acceso al fondo del vaciado, en número suficiente y ubicadas en zona en la que no exista interferencia con los vehículos y máquinas.

Protección personal (con marcado CE)

Casco de seguridad certificado.

Botas de seguridad.

Mono de trabajo y en su caso, trajes de agua y botas de goma de media caña.

Empleo de cinturones de seguridad por parte del conductor de la maquinaria si no está dotada de cabina y protección antivuelco.

1.1.5 Zanjas y pozos

Seguridad y salud

1. Riesgos laborales

Caídas al mismo y distinto nivel.

Caídas de objetos por desplome o derrumbamiento.

Caídas de objetos durante su manipulación, y por desprendimiento.

Contactos con elementos móviles de equipos.

Proyección de fragmentos y partículas.

Vuelco y caída de máquinas.

Sobreesfuerzos por manejo de cargas pesadas y/o posturas forzadas.

Vibraciones por conducción de máquinas o manejo de martillo rompedor.

Riesgos derivados de interferencias con servicios (riesgos eléctricos, explosión, inundaciones, etc.).

Ruido.

2. Planificación de la prevención

Organización del trabajo y medidas preventivas

Se tendrá en cuenta el Anejo 1.

Se dispondrá de herramientas manuales para caso de tener que realizar un rescate por derrumbamiento.

Se vigilará la adecuada implantación de las medidas preventivas, así como la verificación de su eficacia y mantenimiento permanente en sus condiciones iniciales.

Evitar cargas estáticas o dinámicas aplicadas sobre el borde o macizo de la excavación (acumulación de tierras, productos construcción, cimentaciones, vehículos, etc.).

En caso necesario proteger los taludes mediante mallas fijas al terreno, o por gunitado.

Revisar diariamente las entibaciones a fin de comprobar su perfecto estado.

Efectuar el levantamiento y manejo de cargas de forma adecuada, tal y como señala el Anejo 2.

En caso de descubrir conducción subterránea alguna, paralizar los trabajos hasta la determinación de las medidas oportunas.

Señalización de riesgos en el trabajo.

Señalización de la obra contra riesgos frente a terceros.

Los productos de la excavación se acopiarán de forma que el centro de gravedad de la carga, esté a una distancia igual a la profundidad de la zanja más 1 m.

En zanjas y pozos de profundidad mayor de 1,30 m, siempre que haya operarios trabajando en su interior se mantendrá uno de reten en el exterior, que podrá actuar como ayudante en el trabajo y dará la alarma en caso de producirse alguna emergencia.

En los trabajos de entibación, se acotarán las distancias mínimas entre operarios, en función de las herramientas que empleen.

Diariamente, y antes de iniciar los trabajos, se revisarán las entibaciones, tensando los codales que estén flojos.

Se evitará golpear las entibaciones durante los trabajos de excavación.

No se utilizarán las entibaciones como escalera para ascender o descender al fondo de la excavación, ni se suspenderán de los codales cargas.

La entibación sobresaldrá como mínimo 20 cm, de la rasante del terreno.

Las entibaciones se quitarán solo cuando dejen de ser necesarias, por franjas horizontales, de la parte inferior del corte hacia la superior.

Si es necesario que se acerquen vehículos al borde de las zanjas, se instalarán topes de seguridad a base de tablones de madera embutidos en el terreno.

Nunca se entibará sobre superficies inclinadas realizándolo siempre sobre superficies verticales y en caso necesario se rellenará el trasdós de la entibación para asegurar un perfecto contacto entre ésta y el terreno.

Protecciones colectivas

Las zanjas deben poseer pasarelas protegidas por barandillas que permitan atravesarlas sin riesgo. Además deben existir escaleras de mano metálicas en número suficiente para permitir salir de las mismas en caso de emergencia con suficiente rapidez, estando las vías de salida libres de obstáculos.

La entibación se realizará con tablas horizontales cuando el corte se lleva a cabo en un terreno con suficiente cohesión que le permite ser autoestable mientras se efectúa la excavación. Mediante la alternancia de excavación y entibación (0,80 m a 1,30 m), se alcanza la profundidad total de la zanja.

Cuando el terreno no presenta la suficiente cohesión o no se tiene garantía de ello, es más aconsejable llevar a cabo la entibación con tablas verticales, que en caso de que el terreno presente una aceptable cohesión y resistencia se excava por secciones sucesivas de hasta 1,50 - 1,80 m de profundidades máximas, en tramos longitudinales de máximo 4 m; y en caso de que el terreno presente poco o ninguna cohesión deberán hincarse las tablas verticales en los citados tramos antes de proceder a la excavación.

Vallas de 2 m de altura de cerramiento de la obra y barandillas de 1 m de protección del borde de la excavación.

Disposición de escaleras de acceso al fondo de la excavación y de pasarelas provistas de barandillas para el cruzamiento de la zanja.

Siempre que la excavación no se realice con taludes naturales, se dispondrá de entibaciones según especificaciones del proyecto de ejecución y en

su defecto de acuerdo a las características del terreno y de la excavación.
En caso de inundación se deberá disponer de bombas de achique.

Protección personal (con marcado CE)

Casco de seguridad.
Botas de seguridad contra caída de objetos.
Botas de seguridad contra el agua.
Guantes de cuero.
Ropa de trabajo.
Faja antivibratoria contra sobreesfuerzos.
Auriculares antirruído.

1.2 Contenciones del terreno

1.2.1 Muros ejecutados con encofrados

Seguridad y salud

1. Riesgos laborales

Atrapamientos por desplome de tierras, encofrados, etc.
Caídas a distinto nivel.
Cortes en las manos.
Pinchazos en pies.
Golpes en extremidades.
Caídas de objetos o herramientas a distinto nivel.
Golpes en cabeza.
Electrocuciones por contacto directo.
Caídas al mismo nivel.
Caída a distinto nivel desde andamio tubular.
Cortes en las manos por el manejo de bloques y tubos de hormigón.

2. Planificación de la prevención

Organización del trabajo y medidas preventivas

Se tendrá en cuenta el Anejo 1.
La zona de trabajo se limpiará diariamente de escombros para evitar acumulaciones innecesarias que puedan provocar las caídas.
Se prohíbe trabajar junto a los muros recién levantados antes de transcurridas 48 horas si existe un régimen de vientos fuertes incidiendo sobre ellos.
Se seguirán las instrucciones de uso del sistema facilitadas por el fabricante.
El acceso a las plataformas de trepa se realizará desde el forjado interior, mediante escaleras de mano.
Las herramientas de mano se llevarán mediante mosquetones, para evitar caídas a distinto nivel.
Las maderas con puntas deben ser desprovistas de las mismas y apiladas en zonas que no sean de paso obligado del personal.
Cuando se icen cargas con la grúa, el personal no estará bajo las cargas suspendidas.

Protecciones colectivas

En la utilización de andamios para la ejecución del muro, se asegurará su estabilidad, accesibilidad y suficiente anchura (plataforma mínima de 60 cm), con barandillas perimetrales de 90 cm de altura mínima (Anejo 3).
En caso de riesgo de desprendimiento de taludes por su verticalidad, terrenos poco consistentes, etc., estos se entibarán.
Se colocarán completas las plataformas de trabajo y sus protecciones colectivas según el diseño del fabricante.
Todos los huecos horizontales y verticales se protegerán con barandillas de al menos 90 cm. (Anejo 5)
Cuando se realicen trabajos simultáneos en niveles superpuestos, se protegerá a los trabajadores de los niveles inferiores, con redes, viseras o elementos de protección equivalente (Anejo 7).

Protección personal (con marcado CE)

Casco de seguridad.
Botas de seguridad.
Guantes de goma.
Ropa de trabajo.
Botas de agua durante el vertido de hormigón.
Cinturón de seguridad.

1.3 Cimentaciones directas

1.3.1 Zapatas (aisladas, corridas y elementos de atado)

Seguridad y salud

1. Riesgos laborales

Caídas al mismo nivel.
Caídas a distinto nivel.
Atropellos por maquinaria.
Vuelcos de vehículos de obra.
Cortes, golpes y pinchazos.
Polvo ambiental.

2. Planificación de la prevención

Organización del trabajo y medidas preventivas

Se tendrá en cuenta el Anejo 1.
Las maniobras de la maquinaria y camiones se dirigirán por personal distinto al conductor.
Cuando la grúa eleve la ferralla o el hormigón, el personal no estará bajo el radio de acción de la misma.

El perímetro de la excavación será cerrado al tránsito de personas.

Protección personal (con marcado CE)

Casco de seguridad.
Guantes de cuero para manejo de ferralla.
Mono de trabajo.
Botas de agua.
Botas de seguridad.

2 Estructuras

2.1 Estructuras de hormigón (armado y pretensado)

Seguridad y salud

1. Riesgos laborales

Desprendimiento de cargas suspendidas.
Atrapamiento por objetos pesados.
Golpes y/o cortes en manos y piernas por objetos y herramientas.
Pinchazos en pies.
Caídas de personas al mismo nivel.
Caída de personas a distinto nivel, bordes de forjado y huecos, rotura de bovedillas; pisadas en falso.
Caída de personas de altura.
Caída de elementos propios del encofrado tanto en su ejecución como en su retirada, sobre otros operarios situados en niveles inferiores.
Cortes al utilizar sierras de mano y/o las mesas de sierra circular.
Sobreesfuerzos por manejo de cargas y/o posturas forzadas.
Dermatitis por contacto con el hormigón.
Los derivados de la ejecución del trabajo bajo circunstancias meteorológicas extremas (vientos fuertes que pueden derribar el encofrado, etc.).
Hundimiento de encofrados.
Pisadas sobre objetos punzantes.

2. Planificación de la prevención

Organización del trabajo y medidas preventivas

Se tendrá en cuenta el Anejo 1.
En el manejo de cargas y/o posturas forzadas se tendrá en cuenta lo enunciado en el Anejo 2.
Se prohíbe la presencia de operarios bajo el radio de acción de las cargas suspendidas.
Se cumplirán las normas de encofrado, desencofrado, accionamiento de puntales, etc.
La colocación de bovedillas, se hará siempre de fuera hacia dentro, evitando ir de espaldas al vacío, poniéndolas por series de nervios abarcando el mayor ancho posible, y colocando tabloneros para lograr superficies seguras. Se evitará pisar por cualquier concepto las bovedillas.
Se cumplirán las condiciones de seguridad para escaleras de mano (Anejo 8) y plataformas de trabajo (Anejo 3).
El hormigonado del forjado se llevará a cabo estableciendo previamente, con tabloneros o tableros, pasillos de trabajo para no pisar la ferralla, las bovedillas, ni el hormigón recién colocado.
Las losas de escalera deberán hormigonarse conjuntamente con el resto del forjado, siendo recomendable que lleven incorporado el peldaño de hormigón.
El personal encofrador, acreditará a su contratación ser "carpintero encofrador" con experiencia, ya que un personal inexperto en estas tareas supone un riesgo adicional.
Se tendrán en cuenta todas las normas de seguridad a aplicar en la ejecución de encofrados de madera
Se instalarán listones sobre los fondos de madera de las losas de escalera, para permitir un más seguro tránsito y evitar deslizamientos.
Los apeos no deberán aflojarse antes de haber transcurrido 7 días desde la terminación del hormigonado ni suprimirse antes de 28 días desde la terminación del hormigonado, y siempre que el hormigón haya alcanzado su resistencia prevista.
Antes del inicio del vertido del hormigón, el capataz o encargado, revisará el buen estado de la seguridad de los encofrados, en prevención de accidentes por reventones o derrames.
En el vertido de hormigón mediante cubo, penderán cabos de guía del mismo para ayudar a su correcta posición de vertido. Se prohíbe guiarlo o recibirlo directamente, en prevención de caídas por movimiento pendular del cubo.
La apertura del cubo para vertido se ejecutará exclusivamente accionando la palanca para ello, con las manos protegidas con guantes impermeables.
Se prohíbe terminantemente, trepar por los encofrados de los pilares o permanecer en equilibrio sobre los mismos.
Se vigilará el buen comportamiento de los encofrados durante el vertido del hormigón, paralizándolos en el momento en que se detecten fallos.
El hormigonado y vibrado del hormigón de pilares, se realizará desde "castilletes".
Se tomarán las medidas de seguridad pertinentes para que la estabilidad de los encofrados previa al hormigonado se mantenga aun en condiciones meteorológicas desfavorables como fuertes vientos.

Protecciones colectivas

Una vez montada la primera altura de pilares, se tenderán bajo ésta, redes horizontales de seguridad (Anejo 7).
Todos los huecos de planta, patios, escaleras, etc., estarán debidamente protegidos con barandillas (Anejo 5).
Se empezará la colocación de redes tipo horca desde el techo de la planta baja, cubriendo todo el perímetro de la fachada. Los mástiles se sujetarán en horquillas de acero soldadas a las vigas metálicas o empotradas en el forjado.
Antes del encofrado como en el vertido del hormigón, se revisará la correcta disposición y estado de las redes de protección.
Se colocarán barandillas en los bordes de forjado y huecos, antes de retirar las redes.
Previo al encofrado de la losa de escalera, deberán cerrarse todas las aberturas a nivel de pavimento (hueco de escalera), y en los muros verticales de la misma (ventanas, etc.), en donde exista el riesgo de caída superior a 2 m, mediante redes, barandillas o tableros cuajados.
Se instalarán cubridores (setas) de madera o plástico sobre las esperas de ferralla de las losas de madera (sobre las puntas de los redondos, para evitar su hincia en las personas).
Cuando se utilicen vibradores eléctricos, irán provistos de doble aislamiento, prohibiéndose que el operario se encuentre inmerso en el hormigón.

Protección personal (con marcado CE)

Casco de seguridad.
Cinturón de seguridad.
Calzado con suela reforzada anticlavo.
Guantes de goma y botas de agua durante el vertido del hormigón.
Guantes de cuero.
Ropa de trabajo.
Gafas de seguridad antiproyecciones.

3 Cubiertas

3.1 Lucernarios

3.1.1 Claraboyas

Seguridad y salud

1. Riesgos laborales

Cortes y golpes en las manos.
Golpes en manos y pies.
Caídas al mismo nivel.
Caídas a distinto nivel y de altura.
Hundimiento de la cubierta por excesivo peso de los materiales.
Electrocuciones por contacto directo si existe presencia de líneas eléctricas.
Caída de objetos a niveles inferiores.
Quemaduras (sellados, impermeabilización en caliente).

2. Planificación de la prevención

Organización del trabajo y medidas preventivas

En los trabajos en tejados deberán adoptarse las medidas de protección colectiva que sean necesarias, en atención a la altura, inclinación o posible carácter o estado resbaladizo, para evitar la caída de los trabajadores, herramientas o materiales (antepechos, andamios tubulares de fachada, cable fiador o ganchos para el anclaje del cinturón de seguridad, etc.).
En el manejo de cargas y/o posturas forzadas se tendrá en cuenta lo enunciado en el Anejo 2.
Si el trabajo se realiza sobre o cerca de superficies frágiles, se deberán tomar las medidas preventivas adecuadas para evitar que los trabajadores las pisén inadvertidamente o caigan a través de ellas.
Los trabajos se suspenderán en caso de fuerte viento, lluvia o heladas.
Los operarios utilizarán el cinturón de seguridad, anclado a un punto fijo si se encuentran en las proximidades del borde del forjado.
Si el trabajo se realiza sobre o cerca de superficies frágiles, se deberán tomar las medidas preventivas adecuadas para evitar que los trabajadores las pisén inadvertidamente o caigan a través de ellas.

Protección personal (con marcado CE)

Cinturón de seguridad anticaída amarrado a punto de anclaje seguro, en caso de no contar con la protección colectiva suficiente.
Casco de seguridad.
Calzado con suela resistente.
Guantes de goma o cuero.

3.2 Cubiertas planas

Seguridad y salud

1. Riesgos laborales

Cortes y golpes en las manos.
Golpes en manos y pies.
Caídas al mismo nivel.
Caídas a distinto nivel y de altura.
Hundimiento de la cubierta por excesivo peso de los materiales.
Electrocuciones por contacto directo si existe presencia de líneas eléctricas.
Caída de objetos a niveles inferiores.
Quemaduras (sellados, impermeabilización en caliente).

2. Planificación de la prevención

Organización del trabajo y medidas preventivas

En los trabajos en tejados deberán adoptarse las medidas de protección colectiva que sean necesarias, en atención a la altura, inclinación o posible carácter o estado resbaladizo, para evitar la caída de los trabajadores, herramientas o materiales (antepechos, andamios tubulares de fachada, cable fiador o ganchos para el anclaje del cinturón de seguridad, etc.).
En el manejo de cargas y/o posturas forzadas se tendrá en cuenta lo enunciado en el Anejo 2.
Si el trabajo se realiza sobre o cerca de superficies frágiles, se deberán tomar las medidas preventivas adecuadas para evitar que los trabajadores las pisén inadvertidamente o caigan a través de ellas.
Los trabajos se suspenderán en caso de fuerte viento, lluvia o heladas.
Los operarios utilizarán el cinturón de seguridad, anclado a un punto fijo si se encuentran en las proximidades del borde del forjado.
Si el trabajo se realiza sobre o cerca de superficies frágiles, se deberán tomar las medidas preventivas adecuadas para evitar que los trabajadores las pisén inadvertidamente o caigan a través de ellas.

Protección personal (con marcado CE)

Cinturón de seguridad anticaída amarrado a punto de anclaje seguro, en caso de no contar con la protección colectiva suficiente.
Casco de seguridad.
Calzado con suela resistente.
Guantes de goma o cuero.

4 Fachadas y particiones

4.1 Fachadas de fábrica

4.1.1 Fachadas de piezas de arcilla cocida y de hormigón

Seguridad y salud

1. Riesgos laborales

Caída en altura de personas.
Cortes en las manos.
Caídas de objetos a distinto nivel.
Golpes en manos, pies y cabeza.
Caídas al mismo nivel por falta de orden y limpieza en las plantas.
Sobreesfuerzos por manejo de cargas y/o posturas forzadas.

2. Planificación de la prevención

Organización del trabajo y medidas preventivas

Se tendrá en cuenta el Anejo 1.
En el manejo de cargas y/o posturas forzadas se tendrá en cuenta lo enunciado en el Anejo 2.
Siempre que resulte obligado trabajar en niveles superpuestos, se protegerá a los trabajadores situados en niveles inferiores, con redes, viseras o medios equivalentes.
Cuando se efectúen trabajos en cerramientos, se delimitará la zona señalizándola, evitando el paso de personal por la vertical de los trabajos, si no existe marquesina.
En trabajos en retranqueos de fachada que se ejecuten sobre andamios de borriquetas, se mantendrá el andamio colgado a nivel, de forma que sirva de protección o en su lugar se colocará una red colgada de planta a planta o barandilla a nivel del operario.
Se cumplirán las disposiciones mínimas de seguridad y medidas de protección indicadas para andamios en general y para andamios colgantes (Anejo 3).
Los andamios se dispondrán de forma que el operario nunca trabaje por encima de la altura del hombro.
El acceso a los andamios de más de 1,50 m de altura, se hará por medio de escaleras de mano, provistas de apoyos antideslizantes y su longitud deberá sobrepasar en 1 m el nivel del andamio.
Hasta 3 m de altura podrán utilizarse andamios de borriquetas fijas, sin arriostamiento, hasta 6 m podrán utilizarse andamios de borriquetas móviles, arriostadas cuando alcancen o superen los 3 m.
Nunca se efectuarán trabajos en los andamios cuando este un operario sólo.

Protecciones colectivas

Los trabajadores deberán estar protegidos contra la caída de objetos o materiales; para ello se utilizarán, siempre que sea técnicamente posible, medidas de protección colectiva.
Los trabajos en altura sólo podrán efectuarse con la ayuda de equipos concebidos para tal fin.
Los andamios permanecerán horizontales, tanto durante los trabajos como en su izado y descenso, accionándose todos los medios de elevación a la vez.

Protección personal (con marcado CE)

Cinturón de seguridad certificado.
Casco de seguridad certificado.
Guantes de goma o caucho.
Calzado de seguridad con puntera metálica.

4.2 Huecos

4.2.1 Carpinterías

Seguridad y salud

1. Riesgos laborales

Caídas al mismo nivel por falta de orden y limpieza.
Caídas a distinto nivel en la utilización de escaleras de mano y/o plataformas de trabajo.
Caída de altura en instalación de ventanas y puertas balconeras.
Sobreesfuerzos por manejo de cargas pesadas y/o posturas forzadas.
Cortes por manejo de máquinas-herramientas manuales.
Cortes por manejo de vidrio de acristalamiento.
Golpes por objetos o herramientas manuales.
Pisadas sobre objetos punzantes por falta de orden en la obra.
Contacto con la energía eléctrica por manejo de máquinas-herramientas manuales.
Proyección de partículas por manejo de herramientas manuales y eléctricas.

2. Planificación de la prevención

Organización del trabajo y medidas preventivas

Se tendrá en cuenta el Anejo 1.
En el manejo de cargas y/o posturas forzadas se tendrá en cuenta lo enunciado en el Anejo 2.
En todo momento se mantendrán las zonas de trabajo limpias y ordenadas.
Las zonas de trabajo dispondrán de una iluminación mínima general (natural o artificial) de 100-150 lux.
Las hojas de las puertas en obra se almacenarán verticalmente, en lugares debidamente protegidos, de manera ordenada y libres de cualquier material ajeno a ellas. Una vez colocadas se señalarán de forma que sean claramente visibles en toda la superficie.
El cuelgue de las hojas de las puertas se efectuará como mínimo por dos operarios.
La manipulación de vidrios se efectuará con correas y ventosas, manteniéndolos siempre en posición vertical, utilizando casco, calzado con suela no perforable por vidrio y guantes que protejan hasta las muñecas.
Hasta el recibido definitivo, se asegurará la estabilidad de los vidrios con medios auxiliares. Los fragmentos procedentes de roturas, se recogerán lo antes posible en recipientes destinados a este fin y se transportarán a vertedero reduciendo al mínimo su manipulación.

Protecciones colectivas

En las zonas de trabajo se dispondrá de cuerdas o cables de retención o argollas, fijos a la estructura del edificio, para el enganche de los cinturones de seguridad.
A nivel del suelo se acotarán las áreas de trabajo y se colocarán señales de: "Riesgo de caída de objetos" y "Peligro: Cargas suspendidas", protegiendo los accesos al edificio con pantallas o viseras adecuadas.

Protección personal (con marcado CE)

Casco de seguridad certificado.
Guantes específicos para el manejo del vidrio.

Calzado de seguridad.
Gafas de protección.

4.2.2 Acristalamientos

Seguridad y salud

1. Riesgos laborales

Caída de personas al mismo nivel.
Caídas a distinto nivel desde escaleras de tijera, andamios de borriquetas, etc.
Caídas de altura en montaje de muros cortina, acristalamiento de ventanas, etc.
Cortes en manos, brazos o pies.
Rotura fortuita de las planchas de vidrio durante el transporte a brazo o acopio.
Pisadas sobre objetos punzantes, lacerantes o cortantes.
Sobreesfuerzos por sustentación de elementos pesados.

2. Planificación de la prevención

Organización del trabajo y medidas preventivas

Se tendrá en cuenta el Anejo 1.
En el manejo de cargas y/o posturas forzadas se tendrá en cuenta lo enunciado en el Anejo 2.
Los acopios de vidrio se ubicarán en los lugares señalados en los planos y sobre durmientes de madera, en posición casi vertical y ligeramente ladeados contra un paramento.
Se prohíbe permanecer o trabajar en la vertical inferior de un tajo de instalación de vidrio.
La manipulación de las planchas de vidrio se ejecutará con la ayuda de ventosas de seguridad.
Los vidrios ya instalados, se pintarán de inmediato para significar su existencia.
La instalación de vidrio de muros cortina, se realizará desde el interior del edificio, encontrándose el operario sujeto con el cinturón de seguridad amarrado al cable fiador.

Protección personal (con marcado CE)

Casco de seguridad.
Guantes de cuero.
Botas de seguridad.
Mandil y ropa de trabajo.
Cinturón de seguridad con arnés anticaída cuando existe riesgo de caída al vacío.
Faja contra sobreesfuerzos.

4.2.3 Celosías

Seguridad y salud

1. Riesgos laborales

Caídas al mismo nivel por falta de orden y limpieza.
Caídas a distinto nivel en la utilización de escaleras de mano y/o plataformas de trabajo.
Caída de altura en colocación de celosías.
Sobreesfuerzos por manejo de cargas pesadas y/o posturas forzadas.
Cortes por manejo de máquinas-herramientas manuales.
Golpes por objetos o herramientas manuales.
Pisadas sobre objetos punzantes por falta de orden en la obra.

2. Planificación de la prevención

Organización del trabajo y medidas preventivas

Se tendrá en cuenta el Anejo 1.
En el manejo de cargas y/o posturas forzadas se tendrá en cuenta lo enunciado en el Anejo 2.
En todo momento se mantendrán las zonas de trabajo limpias y ordenadas.
Las zonas de trabajo dispondrán de una iluminación mínima general (natural o artificial) de 100-150 lux.
Los trabajadores se protegerán ante el riesgo de caída a distinto nivel o de altura, mediante barandillas, redes, o protección colectiva equivalente.
En su defecto portarán arnés de seguridad anclado a punto fijo de forma permanente.

Protecciones colectivas

En las zonas de trabajo se dispondrá de cuerdas o cables de retención o argollas, fijos a la estructura del edificio, para el enganche de los cinturones de seguridad.
A nivel del suelo se acotarán las áreas de trabajo y se colocarán señales de: "Riesgo de caída de objetos" y "Peligro: Cargas suspendidas", protegiendo los accesos al edificio con pantallas o viseras adecuadas.

Protección personal (con marcado CE)

Casco de seguridad certificado.
Guantes específicos para el manejo del vidrio.
Calzado de seguridad.
Gafas de protección.

4.2.4 Persianas

Seguridad y salud

1. Riesgos laborales

Caídas al mismo nivel por falta de orden y limpieza.
Caídas a distinto nivel en la utilización de escaleras de mano y/o plataformas de trabajo.

Caída de altura en instalación de persianas
Sobreesfuerzos por manejo de cargas pesadas y/o posturas forzadas.
Cortes por manejo de máquinas-herramientas manuales.
Golpes por objetos o herramientas manuales.
Pisadas sobre objetos punzantes por falta de orden en la obra.
Contacto con la energía eléctrica por manejo de máquinas-herramientas manuales.
Proyección de partículas por manejo de herramientas manuales y eléctricas.

2. Planificación de la prevención

Organización del trabajo y medidas preventivas

Se tendrá en cuenta el Anejo 1.
En el manejo de cargas y/o posturas forzadas se tendrá en cuenta lo enunciado en el Anejo 2.
En todo momento se mantendrán las zonas de trabajo limpias y ordenadas.
Las zonas de trabajo dispondrán de una iluminación mínima general (natural o artificial) de 100-150 lux.
La colocación de las persianas se efectuará como mínimo por dos operarios.
Los trabajadores se protegerán ante el riesgo de caída a distinto nivel o de altura, mediante barandillas, redes, o protección colectiva equivalente.
En su defecto portarán arnés de seguridad anclado a punto fijo de forma permanente.

Protecciones colectivas

En las zonas de trabajo se dispondrá de cuerdas o cables de retención o argollas, fijos a la estructura del edificio, para el enganche de los cinturones de seguridad.
A nivel del suelo se acotarán las áreas de trabajo y se colocarán señales de: "Riesgo de caída de objetos" y "Peligro: Cargas suspendidas", protegiendo los accesos al edificio con pantallas o viseras adecuadas.

Protección personal (con marcado CE)

Casco de seguridad certificado.
Guantes específicos para el manejo del vidrio.
Calzado de seguridad.
Gafas de protección.

4.2.5 Cierres

Seguridad y salud

1. Riesgos laborales

Caídas al mismo nivel por falta de orden y limpieza.
Caídas a distinto nivel en la utilización de escaleras de mano y/o plataformas de trabajo.
Caída de altura en instalación de cierres en ventanas y puertas balconeras.
Sobreesfuerzos por manejo de cargas pesadas y/o posturas forzadas.
Cortes por manejo de máquinas-herramientas manuales.
Golpes por objetos o herramientas manuales.
Pisadas sobre objetos punzantes por falta de orden en la obra.
Contacto con la energía eléctrica por manejo de máquinas-herramientas manuales.
Proyección de partículas por manejo de herramientas manuales y eléctricas.

2. Planificación de la prevención

Organización del trabajo y medidas preventivas

Se tendrá en cuenta el Anejo 1.
En el manejo de cargas y/o posturas forzadas se tendrá en cuenta lo enunciado en el Anejo 2.
En todo momento se mantendrán las zonas de trabajo limpias y ordenadas.
Las zonas de trabajo dispondrán de una iluminación mínima general (natural o artificial) de 100-150 lux.
El cuelgue de los cierres se efectuará como mínimo por dos operarios.
Los trabajadores se protegerán ante el riesgo de caída a distinto nivel o de altura, mediante barandillas, redes, o protección colectiva equivalente.
En su defecto portarán arnés de seguridad anclado a punto fijo de forma permanente.

Protecciones colectivas

En las zonas de trabajo se dispondrá de cuerdas o cables de retención o argollas, fijos a la estructura del edificio, para el enganche de los cinturones de seguridad.
A nivel del suelo se acotarán las áreas de trabajo y se colocarán señales de: "Riesgo de caída de objetos" y "Peligro: Cargas suspendidas", protegiendo los accesos al edificio con pantallas o viseras adecuadas.

Protección personal (con marcado CE)

Casco de seguridad certificado.
Guantes específicos para el manejo del vidrio.
Calzado de seguridad.
Gafas de protección.

4.3 Defensas

4.3.1 Barandillas

Seguridad y salud

1. Riesgos laborales

Caída de personas de altura.
Caída de personas a distinto nivel.
Caída de objetos durante su manipulación.
Pisadas sobre objetos o pinchazos.
Golpes y cortes con objetos y herramientas.

Proyección de fragmentos y partículas.
Contacto con objetos muy calientes.
Contacto con la corriente eléctrica.
Exposición a radiaciones nocivas.
Inhalación e ingestión de sustancias nocivas.
Sobreesfuerzos por manejo de cargas y/o posturas forzadas.

2. Planificación de la prevención

Organización del trabajo y medidas preventivas

Se tendrá en cuenta el Anejo 1.

En el manejo de cargas y/o posturas forzadas se tendrá en cuenta lo enunciado en el Anejo 2.

Las barandillas se acopiarán en lugares destinados al efecto y que se establecerán a priori.

El izado a plantas se realizará perfectamente flejadas y eslingadas. Una vez en la planta se realizará su distribución para su puesta en obra.

En todo momento se mantendrán los tajos libres de obstáculos, cascotes, recortes, y demás objetos que puedan producir lesiones por pisadas sobre objetos.

La utilización de cualquier máquina herramienta, será llevada a cabo por personal autorizado y no sin antes comprobar que se encuentra en óptimas condiciones y con todos sus mecanismos de protección.

No se apoyará ningún elemento auxiliar en la barandilla.

Los elementos pesados a instalar serán manejados por al menos dos operarios, debiendo utilizarse medios mecánicos siempre que sea posible.

La realización de operaciones con riesgo de proyección de partículas (picado, esmolado, cortado de piezas o elementos, etc.), serán realizadas por los operarios utilizando gafas de protección contra impactos.

Las operaciones de soldadura se llevarán a cabo teniendo en cuenta las medidas señaladas en el Anejo 13.

Protecciones colectivas

Los trabajos desde el interior de las fachadas se efectuará disponiendo de los medios de protección colectiva contra caídas de altura más adecuada, o en su defecto los operarios utilizarán cinturones de seguridad fijados a un punto de anclaje seguro.

Se dispondrán de los medios auxiliares (plataformas de trabajo, pasarelas o andamios) adecuados a los trabajos a realizar. Dispondrán de medios de acceso adecuados y periódicamente se comprobará su estado, correcto montaje y funcionamiento.

Se cumplirán las disposiciones mínimas de seguridad y medios de protección adecuados para andamios tubulares, colgados, de borriquetas, motorizados, y en su caso para redes y barandillas (Anejo 3, 5 y 7)

Toda máquina eléctrica cumplirá lo estipulado en el Anejo 10.

Las barandillas que resulten inseguras en situaciones de consolidación, se mantendrán apuntaladas para evitar desplomes.

Todas las barandillas, especialmente las de terrazas, balcones y asimilables, se instalarán de forma definitiva e inmediata tras su consolidación.

Protección personal (con marcado CE)

Casco de seguridad contra riesgos mecánicos.

Cinturón (arneses) de seguridad.

Botas de seguridad.

Gafas de protección contra impactos.

Ropa de trabajo.

Equipo de protección personal para soldador (pantalla facial, mandil, polainas y guantes).

4.3.2 Rejas

Seguridad y salud

1. Riesgos laborales

Caídas de personas de altura.

Caídas de personas a distinto nivel.

Caídas de objetos durante su manipulación.

Golpes y cortes por objetos y herramientas.

Proyección de fragmentos y partículas.

Sobreesfuerzos por manejo de cargas y/o posturas forzadas.

Contacto con la corriente eléctrica.

2. Planificación de la prevención

Organización del trabajo y medidas preventivas

Se tendrá en cuenta el Anejo 1.

En el manejo de cargas y/o posturas forzadas se tendrá en cuenta lo enunciado en el Anejo 2.

Existirán en obra zonas destinadas al almacenamiento de las rejas, acopiándose de forma estable, sobre tabloneros de reparto de cargas, en lugares destinados al efecto y previamente definidos.

El transporte a su lugar de instalación se efectuará preferentemente por medios mecánicos perfectamente sujetos. En caso de tener que ser guiados a mano, nunca se realizará directamente sobre el cierre o puerta sino mediante cuerdas de guiado u otros elementos que alejen a los operarios de la carga.

Si su distribución se efectúa de forma manual, será llevado a cabo por el número de operarios que resulte necesario y totalmente coordinados para evitar lesiones por sobreesfuerzos.

La colocación de rejas que por su peso (más de 25 kg), o dimensiones, sean de difícil manipulación, serán manejadas por dos o más operarios. Se instruirá al personal sobre la forma de efectuar tanto su manipulación como su instalación.

Los andamios y medios auxiliares se dispondrán de forma que los operarios nunca trabajen con los brazos por encima de los hombros o al menos lo hagan el menor tiempo posible.

Previamente se habrán preparado y realizado todos los trabajos que permitan y faciliten la instalación de las rejas.

Los operarios estarán cualificados y perfectamente adiestrados, para realizar la instalación y montaje de los diferentes elementos que compongan la reja.

La utilización de cualquier máquina herramienta, será llevada a cabo por personal autorizado y no sin antes comprobar que se encuentra en óptimas condiciones y con todos sus mecanismos de protección.

La realización de operaciones con riesgo de proyección de partículas (picado, esmolado, cortado de piezas o elementos, etc.), serán realizadas por los operarios utilizando gafas de protección contra impactos.

La utilización de herramientas manuales se realizará conforme el Anejo 9.

A nivel de suelo se acotarán las áreas de trabajo y se colocarán señales de "Riesgo de caída de objetos y de Peligro".

Protecciones colectivas

Toda máquina eléctrica cumplirá lo estipulado en el Anejo 10.

Las rejas que resulten inseguras en situaciones de consolidación, se mantendrán apuntaladas para evitar desplomes. Se instalarán de forma inmediata y definitiva tras su consolidación.

Se dispondrán de los medios auxiliares (plataformas de trabajo, pasarelas o andamios) adecuados a los trabajos a realizar. Dispondrán de medios de acceso adecuados y periódicamente se comprobará su estado, correcto montaje y funcionamiento. No se utilizarán escaleras de mano como plataformas de trabajo.

Se cumplirán las disposiciones mínimas de seguridad y medios de protección adecuados para andamios tubulares, colgados, de borriquetas, motorizados, y en su caso para redes y barandillas (Anejo 3, 5 y 7).

Nunca se realizarán trabajos situándose los operarios sobre elementos de la propia construcción que supongan cualquier riesgo de caída de altura o a distinto nivel. En caso de resultar imprescindible los operarios usarán cinturón de seguridad sujeto a un punto de anclaje seguro.

Protección personal (con marcado CE)

Casco de seguridad contra riesgos mecánicos.

Calzado de seguridad.

Cinturón de seguridad.

Gafas contra impactos.

Ropa de trabajo.

Guantes de cuero.

4.4 Fachadas industrializadas

4.4.1 Fachadas de paneles ligeros

Seguridad y salud

1. Riesgos laborales

Caídas de altura.

Caídas al mismo nivel.

Cortes en las manos.

Caídas de objetos a distinto nivel.

Golpes en manos, pies y cabeza.

Radiaciones por soldadura.

Contactos eléctricos directos e indirectos si se utilizan herramientas eléctricas.

2. Planificación de la prevención

Organización del trabajo y medidas preventivas

Se tendrá en cuenta el Anejo 1.

En todo momento se mantendrán las zonas de trabajo limpias y ordenadas.

Diariamente antes de poner en funcionamiento los grupos de soldadura se revisarán cables de alimentación, conexiones, pinzas y demás elementos del equipo eléctrico (Anejo 13).

La elevación de paneles se realizará con doble sistema de seguridad.

El operario que maneje los aparatos de elevación, deberá tener visión directa de los paneles en cualquier fase de su elevación y montaje.

Los montantes y travesaños no actuarán como soporte ni apoyo de andamios u otros medios auxiliares de obra.

Se suspenderán las operaciones de elevación y montaje de paneles, cuando la velocidad del viento sea superior a 60 Km/h.

Protecciones colectivas

En las zonas de trabajo se dispondrá de cuerdas o cables de retención o argollas, fijos a la estructura del edificio, para el enganche de los cinturones de seguridad.

A nivel del suelo se acotarán las áreas de trabajo y se colocarán señales de: "Riesgo de caída de objetos" y "Peligro: Cargas suspendidas", protegiendo los accesos al edificio con pantallas o viseras adecuadas.

Protección personal (con marcado CE)

Cuando no haya suficiente protección para realizar el montaje de los paneles se hará uso del cinturón de seguridad anclado a puntos fijos en la estructura.

Casco de seguridad.

Guantes de cuero.

Calzado de seguridad.

Los soldadores usarán gafas o pantalla, mandil, guantes y polainas.

4.5 Particiones

4.5.1 Particiones de piezas de arcilla cocida o de hormigón

Seguridad y salud

1. Riesgos laborales

Caídas al mismo nivel por falta de orden y limpieza.

Caídas a distinto nivel en la utilización de escaleras, plataformas o andamios.

Caídas de altura en trabajos en borde de forjado o próximos a huecos horizontales o verticales.

Sobreesfuerzos por manejo de cargas, movimientos repetitivos y/o posturas forzadas.

Cortes por manejo de máquinas-herramientas manuales.

Golpes por objetos o herramientas manuales.

Contactos eléctricos por manejo de herramientas eléctricas.

Inhalación de polvo en las operaciones de corte de piezas de arcilla cocida.

Dermatitis o alergias por contacto con el cemento.

2. Planificación de la prevención

Organización del trabajo y medidas preventivas

Se tendrá en cuenta el Anejo 1.

En el manejo de cargas y/o posturas forzadas se tendrá en cuenta lo enunciado en el Anejo 2.

El suministro a plantas de las piezas de arcilla cocida se realizará debidamente paletizado y flejado o en su defecto en recipientes que eviten su desplome o desprendimiento.

Su distribución en planta se efectuará por medios mecánicos (transpaletas, carretillas, etc.), que eviten posibles sobreesfuerzos a los trabajadores.

Todos los trabajos se planificarán y temporizarán de forma que no supongan para los operarios riesgo por movimientos repetitivos o posturas forzadas. A este respecto, se dispondrán de los medios adecuados para que los operarios siempre puedan trabajar posicionando los brazos a una altura inferior a la de sus hombros.

En todo momento se mantendrán las zonas de trabajo limpias y ordenadas.

Las zonas de trabajo dispondrán de una iluminación mínima general (natural o artificial) de 100-150 lux.

Antes de la utilización de cualquier máquina herramienta se comprobará que se encuentra en óptimas condiciones y con todos los mecanismos y protectores de seguridad contra riesgos de cortes y atrapamientos instalados en perfectas condiciones. La utilización de dicha maquinaria herramienta se limitará a operarios debidamente cualificados y autorizados.

Las herramientas eléctricas portátiles deberán ser de doble aislamiento o protegidas contra contactos eléctricos indirectos constituido por sistema de toma de tierra y disyuntor diferencial.

Periódicamente se revisaran las mismas a fin de comprobar su protección contra contactos eléctricos indirectos.

Dichas máquinas en todos los casos dispondrán de los adecuados cables y clavijas de conexión. Nunca deberán efectuarse las conexiones directas sin clavija ni se anularán las protecciones.

En todos los casos se emplearán las herramientas manuales mas adecuadas a la operación a realizar, utilizándose éstas de forma adecuada. Para su uso los operarios deberán disponer de cajas, bolsas o cinturón portaherramientas.

El corte de piezas de arcilla cocida mediante máquinas o herramientas manuales eléctricas, se realizará por vía húmeda, o en su defecto los operarios utilizarán para realizar dichas operaciones de mascarillas provistas de filtros mecánicos, o mascarillas autofiltrantes.

Todas las operaciones con proyección de partículas deberán realizarse utilizando gafas de protección contra impactos.

Los operarios con alergia o especial sensibilidad al cemento por la realización de operaciones que precisen entrar en contacto con él, usarán guantes de goma apropiados.

Protecciones colectivas

Todas las operaciones que precisen realizarse sobre el nivel del suelo, se efectuarán desde andamios tubulares o de borriquetas debidamente conformados y con todos sus elementos de seguridad instalados.

Sobre las plataformas de trabajo, en ningún caso se sobrecargarán de materiales u objetos a fin de no provocar a los operarios resbalones o tropiezos, no sobrepasando nunca sus limitaciones de carga.

Protección personal (con marcado CE)

Casco de seguridad.

Calzado de seguridad con puntera y plantilla.

Guantes de seguridad contra riesgos mecánicos o químicos.

Mascarilla con filtro mecánico o mascarilla antipolvo.

Ropa de trabajo.

4.5.2 Paneles prefabricados de yeso y escayola

Seguridad y salud

1. Riesgos laborales

Caídas al mismo nivel por falta de orden y limpieza.

Caídas a distinto nivel en la utilización de escaleras de mano y/o plataformas de trabajo.

Sobreesfuerzos por manejo de cargas pesadas y/o posturas forzadas.

Cortes por manejo de máquinas-herramientas manuales.

Golpes por objetos o herramientas manuales.

Contacto con la energía eléctrica por manejo de máquinas-herramientas manuales.

2. Planificación de la prevención

Organización del trabajo y medidas preventivas

Se tendrá en cuenta el Anejo 1.

En el manejo de cargas y/o posturas forzadas se tendrá en cuenta lo enunciado en el Anejo 2.

En todo momento se mantendrán las zonas de trabajo limpias y ordenadas.

Las zonas de trabajo dispondrán de una iluminación mínima general (natural o artificial) de 100-150 lux.

Antes de la utilización de cualquier máquina herramienta se comprobará que se encuentra en óptimas condiciones y con todos los mecanismos y protectores de seguridad contra riesgos de cortes y atrapamientos instalados en perfectas condiciones. La utilización de dicha maquinaria herramienta se limitará a operarios debidamente cualificados y autorizados.

Las herramientas eléctricas portátiles cumplirán lo estipulado en el Anejo 10.

Periódicamente se revisaran las mismas a fin de comprobar su protección contra contactos eléctricos indirectos.

Dichas máquinas en todos los casos dispondrán de los adecuados cables y clavijas de conexión. Nunca deberán efectuarse las conexiones directas sin clavija ni se anularán las protecciones.

En todos los casos se emplearán las herramientas manuales mas adecuadas a la operación a realizar, utilizándose éstas de forma adecuada. Para su uso los operarios deberán disponer de cajas, bolsas o cinturón portaherramientas.

Todas las operaciones con proyección de partículas, taladrado, corte, esmerilado, etc., deberán efectuarse utilizando gafas de protección ocular o pantallas de protección facial.

Todas las operaciones que precisen realizarse sobre el nivel del suelo se efectuarán desde escaleras manuales o plataformas de trabajo adecuadas en evitación de caídas.

Protecciones colectivas

Todas las operaciones que precisen realizarse sobre el nivel del suelo, se efectuarán desde andamios tubulares o de borriquetas debidamente conformados y con todos sus elementos de seguridad instalados.

Protección personal (con marcado CE)

Casco de seguridad.

Calzado de seguridad con puntera y plantilla.

Guantes de seguridad contra riesgos mecánicos.

Ropa de trabajo.

4.5.3 Mamparas para particiones

Seguridad y salud

1. Riesgos laborales

Caídas al mismo nivel por falta de orden y limpieza.
Caídas a distinto nivel en la utilización de escaleras, plataformas o andamios.
Caídas de altura en trabajos en borde de forjado o próximos a huecos horizontales o verticales.
Sobreesfuerzos por manejo de cargas, movimientos repetitivos y/o posturas forzadas.
Cortes por manejo de máquinas-herramientas manuales.
Golpes por objetos o herramientas manuales.
Contactos eléctricos por manejo de herramientas eléctricas

2. Planificación de la prevención

Organización del trabajo y medidas preventivas

Se tendrá en cuenta el Anejo 1.

En el manejo de cargas y/o posturas forzadas se tendrá en cuenta lo enunciado en el Anejo 2.

La distribución del material en planta se efectuará por medios mecánicos (transpaletas, carretillas, etc.), que eviten posibles sobreesfuerzos a los trabajadores.

Todos los trabajos se planificarán y temporizarán de forma que no supongan para los operarios riesgo por movimientos repetitivos o posturas forzadas. A este respecto, se dispondrán de los medios adecuados para que los operarios siempre puedan trabajar posicionando los brazos a una altura inferior a la de sus hombros.

En todo momento se mantendrán las zonas de trabajo limpias y ordenadas.

Las zonas de trabajo dispondrán de una iluminación mínima general (natural o artificial) de 100-150 lux.

Antes de la utilización de cualquier máquina herramienta se comprobará que se encuentra en óptimas condiciones y con todos los mecanismos y protectores de seguridad contra riesgos de cortes y atrapamientos instalados en perfectas condiciones. La utilización de dicha maquinaria herramienta se limitará a operarios debidamente cualificados y autorizados.

Las herramientas eléctricas portátiles cumplirán lo estipulado en el Anejo 10.

Periódicamente se revisarán las mismas a fin de comprobar su protección contra contactos eléctricos indirectos.

Dichas máquinas en todos los casos dispondrán de los adecuados cables y clavijas de conexión. Nunca deberán efectuarse las conexiones directas sin clavija ni se anularán las protecciones.

En todos los casos se emplearán las herramientas manuales mas adecuadas a la operación a realizar, utilizándose éstas de forma adecuada. Para su uso los operarios deberán disponer de cajas, bolsas o cinturón portaherramientas.

Todas las operaciones con proyección de partículas deberán realizarse utilizando gafas de protección contra impactos.

Protecciones colectivas

Todas las operaciones que precisen realizarse sobre el nivel del suelo, se efectuarán desde andamios tubulares o de borriquetas debidamente conformados y con todos sus elementos de seguridad instalados.

Protección personal (con marcado CE)

Casco de seguridad.

Calzado de seguridad con puntera y plantilla.

Guantes de seguridad contra riesgos mecánicos.

Mascarilla con filtro mecánico o mascarilla antipolvo.

Ropa de trabajo.

5 Instalaciones

5.1 Instalación de audiovisuales

5.1.1 Antenas de televisión y radio

Seguridad y salud

1. Riesgos laborales

Caídas al mismo nivel.

Caídas a distinto nivel.

Caídas de altura.

Golpes o cortes por manejo de herramientas.

Los derivados de los medios auxiliares que se utilicen.

2. Planificación de la prevención

Organización del trabajo y medidas preventivas

Se tendrá en cuenta el Anejo 1.

No se iniciarán los trabajos sobre las cubiertas hasta haber concluido los petos de cerramiento perimetral, y haber dispuesto caminos seguros para transitar o permanecer sobre cubiertas inclinadas y evitar el riesgo de caída al vacío.

Se prohíbe verter escombros y recortes por la fachada o patios interiores.

Las operaciones de montaje de componentes se efectuarán en cota cero, prohibiéndose la composición de elementos en altura si ello no es imprescindible.

Las escaleras de mano que se utilicen, se anclarán a firmemente al apoyo superior y estarán dotadas de zapatas antideslizantes, sobrepasando en 1 m como mínimo la altura a salvar.

En cubiertas inclinadas se realizarán los trabajos sobre una plataforma horizontal, apoyada sobre cuñas ancladas, rodeada de barandilla perimetral de 1 m de altura, listón intermedio y rodapié.

No se realizarán trabajos de instalación de antenas cuando exista posibilidad de tormentas o lluvias.

Si existen líneas eléctricas próximas, se dejarán sin servicio o se aislarán adecuadamente, mientras duren los trabajos.

Será imprescindible el uso de calzado antideslizante.

Se prevenirán anclajes en puntos fuertes para anclar los cinturones de seguridad.

Protección personal (con marcado CE)

Casco de seguridad.

Guantes de cuero.

Botas de seguridad.

Ropa de trabajo.

Cinturón con arnés anticaída amarrado a punto fijo.

5.1.2 Telecomunicación por cable

Seguridad y salud

1. Riesgos laborales

Caídas al mismo nivel.
Caídas a distinto nivel.
Caídas de altura.
Golpes o cortes por manejo de herramientas.
Contactos con elementos móviles de equipos.
Proyección de fragmentos y partículas.
Vuelco y caída de máquinas.
Sobreesfuerzos por manejo de cargas pesadas y/o posturas forzadas.
Riesgos derivados de interferencias con servicios (riesgos eléctricos, explosión, inundaciones, etc.).
Ruido para el conductor de la máquina rozadora abrezanjas y sus acompañantes.

2. Planificación de la prevención

Organización del trabajo y medidas preventivas

Se tendrá en cuenta el Anejo 1.
En el manejo de cargas y/o posturas forzadas se tendrá en cuenta lo enunciado en el Anejo 2.
En caso de descubrir conducción subterránea alguna, paralizar los trabajos hasta la determinación de las medidas oportunas.
Señalización de riesgos en el trabajo.
Señalización de la obra contra riesgos frente a terceros.

Protecciones colectivas

Barandillas de 1 m de altura junto al borde de la zanja para protección de los peatones.
En caso de inundación se deberá disponer de bombas de achique.
Cables fiadores, redes, andamios o cualquier otra protección colectiva necesaria para proteger al trabajador de las caídas de altura en la instalación de líneas en fachadas, patios de luces, etc.

Protección personal (con marcado CE)

Casco de seguridad.
Botas de seguridad contra caída de objetos.
Guantes de cuero.
Cinturón de seguridad con arnés anticaída.
Ropa de trabajo.
Cascos antirruído

5.1.3 Megafonía

Seguridad y salud

1. Riesgos laborales

Cortes y golpes producidos por maquinaria.
Golpes y tropiezos contra objetos por falta de iluminación.
Caídas al mismo nivel por suelos sucios, resbaladizos o con deformaciones.
Caídas a distinto nivel o de altura por uso de escaleras, andamios o existencia de aberturas en suelos o paredes.
Contactos eléctricos directos o indirectos, por carencia o inadecuabilidad de equipos o herramientas, o por uso de métodos de trabajo inadecuados.
Ruido y proyección de partículas en ojos, por uso de taladros, picadoras o rozadoras.
Cortes y golpes por el manejo de herramientas, guías y elementos de instalación.
Sobreesfuerzos por manejo de cargas y/o posturas forzadas.
Electrocución durante la realización de trabajos de puesta en servicio y conexionado.

2. Planificación de la prevención

Organización del trabajo y medidas preventivas

Se tendrá en cuenta el Anejo 1.
En el manejo de cargas y/o posturas forzadas se tendrá en cuenta lo enunciado en el Anejo 2.
Se dispondrá de los esquemas o planos necesarios que permita trazar en obra la red de megafonía con distribución de líneas, tomas, altavoces, cajas de empotrar, etc.
En caso que las operaciones de montaje de la instalación de megafonía y las operaciones de ayuda de albañilería (sujeción de tubos, cerramiento de rozas, cuadros, mecanismos, etc.), no sean realizadas por la misma empresa, deberá existir una total coordinación entre ella y con el resto de empresas intervinientes en la construcción, para un total control entre ellas de los riesgos y medidas preventivas.
Antes de comenzar un trabajo deberá informarse a los trabajadores de las características y problemática de la instalación.
Todos los operarios poseerán la cualificación adecuada y estarán instruidos en los métodos y procesos de trabajo más adecuados. Dicha medida se extremará en trabajos en tensión o en proximidad a elementos con tensión.
En la apertura y cierre de rozas y tendido de líneas, se extremará el orden y la limpieza de la obra para evitar golpes y tropiezos.
Todas las operaciones se efectuarán con una adecuada iluminación de los tajos, la cual nunca será inferior a 100-150 lux. La iluminación portátil se efectuará preferentemente mediante receptores alimentados a 24 voltios.
Todas las máquinas y equipos a utilizar deberán poseer el marcado CE o adaptados a la normativa referente a "Equipos de Trabajo" (R.D. 1215/97) y utilizarlos según dicha norma, únicamente para la finalidad indicada por el fabricante y según sus instrucciones de uso, revisión y almacenamiento.
Durante el montaje de la instalación de megafonía, no existirá conexión alguna con la red general eléctrica, manteniéndose desconectado hasta la total terminación de la instalación.
Deberán eliminarse suciedades con las que se puede resbalar y obstáculos contra los que se puede tropezar. Todas las zonas de trabajo dispondrán de adecuada protección contra caídas de altura adoptándose las medidas siguientes:
Todas las plataformas y lugares de trabajo que lo precisen se dotarán de barandillas y plintos.
En caso de utilizar escaleras manuales se extremarán las medidas tendentes a garantizar su apoyo y estabilidad.
Si los equipos de protección colectiva no resultasen suficientes, se utilizarán equipos de protección individual amarrados a puntos de anclaje seguros.
Todos los trabajos se realizarán sin tensión en la instalación. Para trabajos en tensión se tomarán las precauciones para evitar contactos eléctricos

directos tales como: apantallamiento y aislamiento; limitación de distancia y campo de acción; restricción de acceso; señalización; utilización de herramientas y prendas de protección aislantes.

Para la utilización de taladros, picadoras, y rozadoras, los operarios deberán:

Utilizar protectores de los oídos (tapones de protección en orejeras).

Gafas de protección contra impactos.

Mascarilla autofiltrante para las operaciones de producción de polvo.

En caso de realizar trabajos manejando cargas o en posturas forzadas, se tomarán precauciones para evitar a los operarios una sobrecarga física que pueda resultar perjudicial para su salud.

Protección personal (con marcado CE)

Casco de seguridad.

Guantes de cuero contra riesgos mecánicos.

Calzado de seguridad.

Cinturones de protección contra caídas.

Gafas de protección.

Auriculares o tapones antirruído.

Maquinaria de elevación utilizada.

5.1.4 Telefonía

Seguridad y salud

1. Riesgos laborales

Cortes y golpes producidos por maquinaria.

Golpes y tropiezos contra objetos por falta de iluminación.

Caídas al mismo nivel por suelos sucios, resbaladizos o con deformaciones.

Caídas a distinto nivel o de altura por uso de escaleras, andamios o existencia de aberturas en suelos o paredes.

Contactos eléctricos directos o indirectos, por carencia o inadecuabilidad de equipos o herramientas, o por uso de métodos de trabajo inadecuados.

Ruido y proyección de partículas en ojos, por uso de taladros, picadoras o rozadoras.

Cortes y golpes por el manejo de herramientas, guías y elementos de instalación.

Sobreesfuerzos por manejo de cargas y/o posturas forzadas.

Electrocución durante la realización de trabajos de puesta en servicio y conexionado.

Quemaduras por mecheros durante las operaciones de calentamiento de tubos de PVC

2. Planificación de la prevención

Organización del trabajo y medidas preventivas

Se tendrá en cuenta el Anejo 1.

En el manejo de cargas y/o posturas forzadas se tendrá en cuenta lo enunciado en el Anejo 2.

Antes de comenzar el trabajo, deberá:

Disponer de esquemas y planos que permitan determinar la instalación de canalizaciones, acometidas, armarios y cajas de telefonía.

Informar a los trabajadores de las características y problemática, tanto de la instalación como de los lugares de ubicación.

Todos los operarios poseerán la cualificación adecuada y estarán instruidos en los métodos y procesos de trabajo más adecuados.

En caso que las operaciones de montaje de canalizaciones, acometidas, armarios y cajas de telefonía y sus elementos auxiliares, así como las operaciones de ayuda de albañilería no sean realizadas por la misma empresa, deberá existir una total coordinación entre ellas y con el resto de empresas intervinientes en la construcción, para un total control entre ellas de los riesgos laborales y medidas preventivas.

En la apertura y cierre de rozas y tendido de líneas, se extremará el orden y la limpieza de la obra para evitar golpes y tropiezos.

Todas las operaciones se efectuarán con una adecuada iluminación de los tajos, la cual nunca será inferior a 100-150 lux. La iluminación portátil se efectuará preferentemente mediante receptores alimentados a 24 voltios.

Todas las máquinas y equipos a utilizar deberán poseer el marcado CE o adaptados a la normativa referente a "Equipos de Trabajo" (R.D. 1215/97) y utilizarlos según dicha norma, únicamente para la finalidad indicada por el fabricante y según sus instrucciones de uso, revisión y almacenamiento.

Deberán eliminarse suciedades con las que se puede resbalar y obstáculos contra los que se puede tropezar. Todas las zonas de trabajo dispondrán de adecuada protección contra caídas de altura adoptándose las medidas siguientes:

Todas las plataformas y lugares de trabajo que lo precisen se dotarán de barandillas y plintos.

En caso de utilizar escaleras manuales se extremarán las medidas tendentes a garantizar su apoyo y estabilidad.

Si los equipos de protección colectiva no resultasen suficientes, se utilizarán equipos de protección individual amarrados a puntos de anclaje seguros.

Todos los trabajos se realizarán sin tensión en la instalación. Para trabajos en tensión se tomarán las precauciones para evitar contactos eléctricos directos tales como: apantallamiento y aislamiento; limitación de distancia y campo de acción; restricción de acceso; señalización; utilización de herramientas y prendas de protección aislantes.

Para la utilización de taladros, picadoras, y rozadoras, los operarios deberán:

Utilizar protectores de los oídos (tapones de protección en orejeras).

Gafas de protección contra impactos.

Mascarilla autofiltrante para las operaciones de producción de polvo.

En caso de realizar trabajos manejando cargas o en posturas forzadas, se tomarán precauciones para evitar a los operarios una sobrecarga física que pueda resultar perjudicial para su salud.

Durante el montaje e instalación de la telefonía, no existirá conexión alguna con la red general eléctrica.

Protección personal (con marcado CE)

Casco de seguridad.

Guantes de cuero contra riesgos mecánicos.

Calzado de seguridad.

Cinturones de protección contra caídas.

Gafas de protección.

Auriculares o tapones antirruído.

Mascarilla autofiltrante.

5.1.5 Interfonía y vídeo

Seguridad y salud

1. Riesgos laborales

Cortes y golpes producidos por maquinaria.
Golpes y tropiezos contra objetos por falta de iluminación.
Caídas al mismo nivel por suelos sucios, resbaladizos o con deformaciones.
Caídas a distinto nivel o de altura por uso de escaleras, andamios o existencia de aberturas en suelos o paredes.
Contactos eléctricos directos o indirectos, por carencia o inadecuación de equipos o herramientas, o por uso de métodos de trabajo inadecuados.
Ruido y proyección de partículas en ojos, por uso de taladros, picadoras o rozadoras.
Cortes y golpes por el manejo de herramientas, guías y elementos de instalación.
Sobreesfuerzos por manejo de cargas y/o posturas forzadas.
Electrocución durante la realización de trabajos de puesta en servicio y conexionado.

2. Planificación de la prevención

Organización del trabajo y medidas preventivas

Se tendrá en cuenta el Anejo 1.
En el manejo de cargas y/o posturas forzadas se tendrá en cuenta lo enunciado en el Anejo 2.
Antes de comenzar el trabajo, deberá:
Disponer de esquemas y planos que permitan determinar la instalación de canalizaciones, armarios, cajas, paneles, cámaras, monitores, etc.
Informar a los trabajadores de las características y problemática, tanto de la instalación como de los lugares de ubicación.
Todos los operarios poseerán la cualificación adecuada y estarán instruidos en los métodos y procesos de trabajo más adecuados.
En caso que las operaciones de montaje de canalizaciones, recibido de elementos empotrados, sujeción de armarios y paneles, etc., así como las operaciones de ayuda de albañilería no sean realizadas por la misma empresa, deberá existir una total coordinación entre ellas y con el resto de empresas intervinientes en la construcción, para un total control entre ellas de los riegos laborales y medidas preventivas.
En la apertura y cierre de rozas y tendido de líneas, se extremará el orden y la limpieza de la obra para evitar golpes y tropiezos.
Todas las operaciones se efectuarán con una adecuada iluminación de los tajos, la cual nunca será inferior a 100-150 lux. La iluminación portátil se efectuará preferentemente mediante receptores alimentados a 24 voltios.
Todas las máquinas y equipos a utilizar deberán poseer el marcado CE o adaptados a la normativa referente a "Equipos de Trabajo" (R.D. 1215/97) y utilizarlos según dicha norma, únicamente para la finalidad indicada por el fabricante y según sus instrucciones de uso, revisión y almacenamiento.
Deberán eliminarse suciedades con las que se puede resbalar y obstáculos contra los que se puede tropezar. Todas las zonas de trabajo dispondrán de adecuada protección contra caídas de altura adoptándose las medidas siguientes:
Todas las plataformas y lugares de trabajo que lo precisen se dotarán de barandillas y plintos.
En caso de utilizar escaleras manuales se extremarán las medidas tendentes a garantizar su apoyo y estabilidad.
Si los equipos de protección colectiva no resultasen suficientes, se utilizarán equipos de protección individual amarrados a puntos de anclaje seguros.
Todos los trabajos se realizarán sin tensión en la instalación. Para trabajos en tensión se tomarán las precauciones para evitar contactos eléctricos directos tales como: apantallamiento y aislamiento; limitación de distancia y campo de acción; restricción de acceso; señalización; utilización de herramientas y prendas de protección aislantes.
Para la utilización de taladros, picadoras, y rozadoras, los operarios deberán:
Utilizar protectores de los oídos (tapones de protección en orejeras).
Gafas de protección contra impactos.
Mascarilla autofiltrante para las operaciones de producción de polvo.
En caso de realizar trabajos manejando cargas o en posturas forzadas, se tomarán precauciones para evitar a los operarios una sobrecarga física que pueda resultar perjudicial para su salud.
Durante la fase de ejecución de la instalación no existirá conexión alguna con la red general eléctrica, manteniéndose desconectada hasta la total terminación de la instalación.

Protección personal (con marcado CE)

Casco de seguridad.
Guantes de cuero contra riesgos mecánicos.
Calzado de seguridad.
Cinturones de protección contra caídas.
Gafas de protección.

5.2 Acondicionamiento de recintos- Confort

5.2.1 Aire acondicionado

Seguridad y salud

1. Riesgos laborales

Caídas al mismo nivel por suelo sucio, resbaladizo o con objetos que dificultan el paso.
Caídas a distinto nivel o de altura (escaleras, tejados, andamios, aberturas en pisos y paredes, etc.).
Cortes por manejo de herramientas, chapas metálicas o fibra de vidrio.
Pisadas sobre objetos y pinchazos.
Atrapamiento entre piezas pesadas.
Sobreesfuerzos por manejo de cargas y/o posturas forzadas.
Quemaduras.
Dermatosis por contacto con fibras.
Los inherentes a trabajos de soldadura (Radiaciones, contacto con objetos muy calientes, proyección de partículas, inhalación de sustancias peligrosas, etc.).

2. Planificación de la prevención

Organización del trabajo y medidas preventivas

Se tendrá en cuenta el Anejo 1.
En el manejo de cargas y/o posturas forzadas se tendrá en cuenta lo enunciado en el Anejo 2.
Se habilitarán zonas adecuadas para la recepción y almacenamiento de todos los elementos de la instalación. Su almacenamiento se realizará de forma estable.
Todos los elementos se izarán a planta perfectamente eslingados, utilizando los equipos de elevación y medios auxiliares precisos para su transporte seguro, depositándose en lugares de resistencia adecuada y previamente habilitados para ello. Su reparto en planta o su ubicación definitiva se realizará preferentemente con medios mecánicos. En caso de tener que realizarse manualmente se establecerá el procedimiento más adecuado, los medios auxiliares a utilizar y número de operarios necesarios para que dichas operaciones no supongan riesgos de caída o atrapamiento de o por la pieza o la necesidad de que los operarios realicen sobreesfuerzos o tengan que adoptar posturas forzadas.
Todas las máquinas y equipos a utilizar deberán poseer marcado CE o adaptados a la normativa referente a "Equipos de Trabajo" (R.D. 1215/97) y utilizarlas según dicha norma, únicamente para la finalidad indicada por el fabricante y según sus instrucciones de uso, revisión y almacenamiento.

Quando sea preciso el uso de aparatos o herramientas eléctricas, preferentemente estarán dotadas de doble aislamiento, o estarán alimentadas por tensiones igual o inferior a 24 voltios, mediante transformadores de seguridad. En caso contrario estarán conexas a la red general de tierra y protegidas mediante interruptores diferenciales.

Deberán eliminarse suciedades por las que puedan resbalar y obstáculos contra los que se pueda tropezar. Asimismo todas las zonas de trabajo deberán estar suficientemente iluminadas debiendo existir un nivel mínimo de 100-150 lux. La iluminación portátil se efectuará preferentemente mediante receptores alimentados a 24 voltios.

Todas las zonas de trabajo dispondrán de adecuada protección contra caídas de altura, adoptándose las medidas siguientes:

No se efectuará la instalación de equipo alguno sobre cubiertas hasta que ésta disponga del peto o protección definitiva contra el riesgo de caída de altura.

Instalar protecciones en los bordes de las superficies elevadas, escaleras, huecos de luz y aperturas en la pared.

Poner barreras en zonas próximas a lugares elevados donde no se realicen trabajos.

En caso de uso de escaleras manuales se extremarán las medidas de utilización tales como: asegurarlas contra hundimientos y deslizamientos; prestar atención al ángulo de colocación; abrir completamente la escalera de tijera; no enganchar la extensión de la escalera en el peldaño más alto, etc.

Todas las plataformas de trabajo y andamio se montarán correctamente dotándose de barandillas y plintos.

Utilizar protección individual contra caída si fuese necesario.

Anclar el equipo de parada de caída (cuerdas, cinturones, etc.), en la forma adecuada y a un punto de anclaje seguro.

No posicionarse ni circular por tejados o superficies no resistentes.

Los conductos de chapa se cortarán y montarán en lugares previamente determinados para ello. El manejo de chapas metálicas se realizará preferentemente por dos operarios y siempre utilizando guantes de cuero de protección contra riesgos mecánicos. El corte de chapas mediante cizalla se realizará estando éstas bien apoyadas y sujetas al banco de trabajo.

Los recortes sobrantes de los conductos se irán retirando al vertedero al efecto conforme se produzcan.

Los operarios extremarán las medidas de utilización de las herramientas para la conformación de los conductos (cuchillas, cortadoras, grapadoras, remachadoras, etc.). Estas nunca deberán dejarse en el suelo o sobre elementos no apropiados.

Se tomarán las precauciones adecuadas para evitar los riesgos derivados de las operaciones de soldadura especialmente los correspondientes a contactos eléctricos, incendio o explosión, exposición a radiaciones no ionizantes, quemaduras, proyección de partículas e inhalación de sustancias peligrosas.

Para la manipulación de sustancias y productos peligrosos (decapantes, disolventes, adhesivos. Fibras artificiales, etc.), se tomarán precauciones tales como:

Exigir del fabricante la "Ficha de datos de Seguridad" del producto.

Seguir las instrucciones de uso indicadas en la ficha de seguridad.

Si se usan en espacios cerrados, prever ventilación y/o extracción.

Utilizar protección respiratoria, guantes y/o ropa de trabajo según las instrucciones.

Exigir etiquetado adecuado a los productos.

Antes de la puesta en marcha de la instalación:

Se instalarán las protecciones de las partes móviles.

Se eliminarán todas las herramientas que se hayan utilizado, especialmente sobre máquinas y elementos móviles.

Se notificará al personal las pruebas en carga.

Durante las pruebas de funcionamiento, en caso de tener que realizar operaciones de ajuste o mantenimiento, éstas se realizarán cortando el suministro eléctrico, enclavando dicho corte y en su defecto señalizándolo adecuadamente para que ningún operario pueda conectar inadvertidamente la instalación con el consiguiente riesgo para los operarios que están realizando las pruebas.

Protección personal (con marcado CE)

Casco de seguridad.

Guantes de cuero.

Calzado de seguridad.

Cinturón de protección contra caída.

Ropa de trabajo.

Mascarilla autofiltrante.

Equipo de soldador (Gafas y pantalla, manoplas, mandil y polainas).

5.2.2 Calefacción

Seguridad y salud

1. Riesgos laborales

Caídas al mismo nivel por suelo sucio, resbaladizo o con objetos que dificultan el paso.

Caídas a distinto nivel y de altura (escaleras, tejados, andamios, aberturas en pisos o paredes, etc.

Golpes y cortes por objetos o herramientas.

Pisadas sobre objetos y pinchazos.

Atrapamiento entre piezas pesadas.

Sobreesfuerzos por manejo de cargas y/o posturas forzadas.

Quemaduras.

Los inherentes a trabajos de soldadura (Radiaciones, contacto con objetos calientes, proyección de partículas, inhalación de sustancias peligrosas, etc.).

2. Planificación de la prevención

Organización del trabajo y medidas preventivas

Se tendrá en cuenta el Anejo 1.

En el manejo de cargas y/o posturas forzadas se tendrá en cuenta lo enunciado en el Anejo 2.

Se habilitarán zonas adecuadas para la recepción y almacenamiento de todos los elementos de la instalación (Quemadores, calderas, paneles, radiadores, aerotermo, tuberías, accesorios, etc.). Su almacenamiento se realizará de forma estable.

Todos los elementos se izarán a planta perfectamente eslingados, utilizando los equipos de elevación y medios auxiliares precisos para su transporte seguro, depositándose en lugares de resistencia adecuada y previamente habilitados para ello. Su reparto en planta o su ubicación definitiva se realizará preferentemente con medios mecánicos. En caso de tener que realizarse manualmente se establecerá el procedimiento más adecuado, los medios auxiliares a utilizar y número de operarios necesarios para que dichas operaciones no supongan riesgos de caída o atrapamiento de o por la pieza o la necesidad de que los operarios realicen sobreesfuerzos o tengan que adoptar posturas forzadas.

Todas las máquinas y equipos a utilizar deberán poseer marcado CE o adaptados a la normativa referente a "Equipos de Trabajo" (R.D. 1215/97) y utilizarlas según dicha norma, únicamente para la finalidad indicada por el fabricante y según sus instrucciones de uso, revisión y almacenamiento.

Quando sea preciso el uso de aparatos o herramientas eléctricas, preferentemente estarán dotadas de doble aislamiento, o estarán alimentadas por tensiones igual o inferior a 24 voltios, mediante transformadores de seguridad. En caso contrario estarán conexas a la red general de tierra y protegidas mediante interruptores diferenciales.

Deberán eliminarse suciedades por las que puedan resbalar y obstáculos contra los que se pueda tropezar. Asimismo todas las zonas de trabajo deberán estar suficientemente iluminadas debiendo existir un nivel mínimo de 100-150 lux. La iluminación portátil se efectuará preferentemente

mediante receptores alimentados a 24 voltios.

Los conductos de chapa se cortarán y montarán en lugares previamente determinados para ello. El manejo de chapas metálicas se realizará preferentemente por dos operarios y siempre utilizando guantes de cuero de protección contra riesgos mecánicos. El corte de chapas mediante cizalla se realizará estando éstas bien apoyadas y sujetas al banco de trabajo.

Los recortes sobrantes de los conductos se irán retirando al vertedero al efecto conforme se produzcan.

Los operarios extremarán las medidas de utilización de las herramientas para la conformación de los conductos (cuchillas, cortadoras, grapadoras, remachadoras, etc.). Estas nunca deberán dejarse en el suelo o sobre elementos no apropiados.

Se tomarán las precauciones adecuadas para evitar los riesgos derivados de las operaciones de soldadura especialmente los correspondientes a contactos eléctricos, incendio o explosión, exposición a radiaciones no ionizantes, quemaduras, proyección de partículas e inhalación de sustancias peligrosas.

Los bancos de trabajo se mantendrán en buenas condiciones de uso. Los recortes sobrantes se irán retirando a vertedero conforme se vayan produciendo.

No se soldará con plomo en lugares cerrados. En cualquier caso estas operaciones se efectuarán estableciendo la ventilación y captación adecuadas.

Nunca se utilizará acetileno para soldar cobre o elementos que lo contengan, para evitar la generación de productos peligrosos como lo es el acetiluro de cobre.

Para la manipulación de sustancias y productos peligrosos (decapantes, disolventes, adhesivos, etc.), se tomarán precauciones tales como:

Exigir del fabricante la "Ficha de datos de Seguridad" del producto.

Seguir las instrucciones de uso indicadas en la ficha de seguridad.

Si se usan en espacios cerrados, prever ventilación y/o extracción.

Utilizar protección respiratoria, guantes y/o ropa de trabajo según las instrucciones.

Exigir etiquetado adecuado a los productos.

Antes de la puesta en marcha de la instalación:

Se instalarán las protecciones de las partes móviles.

Se eliminarán todas las herramientas que se hayan utilizado, especialmente sobre máquinas y elementos móviles.

Se notificará al personal las pruebas en carga.

Durante las pruebas de funcionamiento, en caso de tener que realizar operaciones de ajuste o mantenimiento, éstas se realizarán cortando el suministro eléctrico, enclavando dicho corte y en su defecto señalizándolo adecuadamente para que ningún operario pueda conectar inadvertidamente la instalación con el consiguiente riesgo para los operarios que están realizando las pruebas.

Protecciones colectivas

Todas las zonas de trabajo dispondrán de adecuada protección contra caídas de altura, adoptándose las medidas siguientes:

No se efectuará la instalación de equipo alguno sobre cubiertas hasta que ésta disponga del peto o protección definitiva contra el riesgo de caída de altura.

Instalar protecciones en los bordes de las superficies elevadas, escaleras, huecos de luz y aperturas en la pared.

Poner barreras en zonas próximas a lugares elevados donde no se realicen trabajos.

En caso de uso de escaleras manuales se extremarán las medidas de utilización tales como: asegurarlas contra hundimientos y deslizamientos; prestar atención al ángulo de colocación; abrir completamente la escalera de tijera; no enganchar la extensión de la escalera en el peldaño más alto, etc.

Todas las plataformas de trabajo y andamio se montarán correctamente dotándose de barandillas y plintos.

Utilizar protección individual contra caída si fuese necesario.

Anclar el equipo de parada de caída (cuerdas, cinturones, etc.), en la forma adecuada y a un punto de anclaje seguro.

No posicionarse ni circular por tejados o superficies no resistentes.

Protección personal (con marcado CE)

Casco de seguridad.

Guantes de cuero.

Calzado de seguridad.

Cinturón de protección contra caída.

Ropa de trabajo.

Equipo de soldador (Gafas y pantalla, manoplas, mandil y polainas).

5.2.3 Instalación de ventilación

Seguridad y salud

1. Riesgos laborales

Caídas al mismo nivel por suelo sucio, resbaladizo o con objetos que dificultan el paso.

Caídas a distinto nivel y de altura (escaleras, tejados, andamios, aberturas en pisos o paredes, etc).

Golpes y cortes por objetos o herramientas.

Pisadas sobre objetos y pinchazos.

Sobreesfuerzos por manejo de cargas y/o posturas forzadas.

Los inherentes a trabajos de soldadura (radiaciones, contacto con objetos calientes, proyección de partículas, inhalación de sustancias peligrosas, etc.).

2. Planificación de la prevención

Organización del trabajo y medidas preventivas

Se tendrá en cuenta el Anejo 1.

En el manejo de cargas y/o posturas forzadas se tendrá en cuenta lo enunciado en el Anejo 2.

Todos los elementos se izarán a planta perfectamente eslingados, utilizando los equipos de elevación y medios auxiliares precisos para su transporte seguro, depositándose en lugares de resistencia adecuada y previamente habilitados para ello. Su reparto en planta o su ubicación definitiva se realizará preferentemente con medios mecánicos. En caso de tener que realizarse manualmente se establecerá el procedimiento más adecuado, los medios auxiliares a utilizar y número de operarios necesarios para que dichas operaciones no supongan riesgos de caída o atrapamiento de o por la pieza o la necesidad de que los operarios realicen sobreesfuerzos o tengan que adoptar posturas forzadas.

Todas las máquinas y equipos a utilizar deberán poseer marcado CE o adaptados a la normativa referente a "Equipos de Trabajo" (R.D. 1215/97) y utilizarlas según dicha norma, únicamente para la finalidad indicada por el fabricante y según sus instrucciones de uso, revisión y almacenamiento.

Cuando sea preciso el uso de aparatos o herramientas eléctricas, preferentemente estarán dotadas de doble aislamiento, o estarán alimentadas por tensiones igual o inferior a 24 voltios, mediante transformadores de seguridad. En caso contrario estarán conexas a la red general de tierra y protegidas mediante interruptores diferenciales.

Deberán eliminarse suciedades por las que puedan resbalar y obstáculos contra los que se pueda tropezar. Asimismo todas las zonas de trabajo deberán estar suficientemente iluminadas debiendo existir un nivel mínimo de 100-150 lux. La iluminación portátil se efectuará preferentemente mediante receptores alimentados a 24 voltios.

Los conductos de chapa se cortarán y montarán en lugares previamente determinados para ello. El manejo de chapas metálicas se realizará

preferentemente por dos operarios y siempre utilizando guantes de cuero de protección contra riesgos mecánicos. El corte de chapas mediante cizalla se realizará estando éstas bien apoyadas y sujetas al banco de trabajo.

Los recortes sobrantes de los conductos se irán retirando al vertedero al efecto conforme se produzcan.

Los operarios extremarán las medidas de utilización de las herramientas para la conformación de los conductos (cuchillas, cortadoras, grapadoras, remachadoras, etc.). Estas nunca deberán dejarse en el suelo o sobre elementos no apropiados.

Se tomarán las precauciones adecuadas para evitar los riesgos derivados de las operaciones de soldadura especialmente los correspondientes a contactos eléctricos, incendio o explosión, exposición a radiaciones no ionizantes, quemaduras, proyección de partículas e inhalación de sustancias peligrosas.

Los bancos de trabajo se mantendrán en buenas condiciones de uso. Los recortes sobrantes se irán retirando a vertedero conforme se vayan produciendo.

No se soldará con plomo en lugares cerrados. En cualquier caso estas operaciones se efectuarán estableciendo la ventilación y captación adecuadas.

Nunca se utilizará acetileno para soldar cobre o elementos que lo contengan, para evitar la generación de productos peligrosos como lo es el acetiluro de cobre.

Para la manipulación de sustancias y productos peligrosos (decapantes, disolventes, adhesivos, etc.), se tomarán precauciones tales como:

Exigir del fabricante la "Ficha de datos de Seguridad" del producto.

Seguir las instrucciones de uso indicadas en la ficha de seguridad.

Si se usan en espacios cerrados, prever ventilación y/o extracción.

Utilizar protección respiratoria, guantes y/o ropa de trabajo según las instrucciones.

Exigir etiquetado adecuado a los productos.

Antes de la puesta en marcha de la instalación:

Se instalarán las protecciones de las partes móviles.

Se eliminarán todas las herramientas que se hayan utilizado, especialmente sobre máquinas y elementos móviles.

Se notificará al personal las pruebas en carga.

Durante las pruebas de funcionamiento, en caso de tener que realizar operaciones de ajuste o mantenimiento, éstas se realizarán cortando el suministro eléctrico, enclavando dicho corte y en su defecto señalizándolo adecuadamente para que ningún operario pueda conectar inadvertidamente la instalación con el consiguiente riesgo para los operarios que están realizando las pruebas.

Protecciones colectivas

Todas las zonas de trabajo dispondrán de adecuada protección contra caídas de altura, adoptándose las medidas siguientes:

No se efectuará la instalación de equipo alguno sobre cubiertas hasta que ésta disponga del peto o protección definitiva contra el riesgo de caída de altura.

Instalar protecciones en los bordes de las superficies elevadas, escaleras, huecos de luz y aperturas en la pared.

Poner barreras en zonas próximas a lugares elevados donde no se realicen trabajos.

En caso de uso de escaleras manuales se extremarán las medidas de utilización tales como: asegurarlas contra hundimientos y deslizamientos; prestar atención al ángulo de colocación; abrir completamente la escalera de tijera; no enganchar la extensión de la escalera en el peldaño más alto, etc.

Todas las plataformas de trabajo y andamio se montarán correctamente dotándose de barandillas y plintos.

Utilizar protección individual contra caída si fuese necesario.

Anclar el equipo de parada de caída (cuerdas, cinturones, etc.), en la forma adecuada y a un punto de anclaje seguro.

No posicionarse ni circular por tejados o superficies no resistentes.

Protección personal (con marcado CE)

Casco de seguridad.

Guantes de cuero.

Calzado de seguridad.

Cinturón de protección contra caída.

Ropa de trabajo.

Equipo de soldador (Gafas y pantalla, manoplas, mandil y polainas).

5.3 Instalación de electricidad: baja tensión y puesta a tierra

Seguridad y salud

1. Riesgos laborales

Cortes y golpes producidos por maquinaria.

Golpes y tropiezos contra objetos por falta de iluminación.

Caídas al mismo nivel por suelos sucios, resbaladizos o con deformaciones.

Caídas a distinto nivel o de altura por uso de escaleras, andamios o existencia de aberturas en suelos o paredes.

Contactos eléctricos directos o indirectos, por carencia o inadecuabilidad de equipos o herramientas, o por uso de métodos de trabajo inadecuados.

Ruido y proyección de partículas en ojos, por uso de taladros, picadoras o rozadoras.

Cortes y golpes por el manejo de herramientas, guías y elementos de instalación.

Sobreesfuerzos por manejo de cargas y/o posturas forzadas.

Electrocución durante la realización de trabajos de puesta en servicio y conexionado.

Golpes en manos y pies en el hincado de la piqueta.

Riesgos específicos derivados de la ejecución de la arqueta de conexión en el caso de construcción de la misma.

Cortes en las manos por no utilización de guantes en el manejo de cables.

2. Planificación de la prevención

Organización del trabajo y medidas preventivas

Se tendrá en cuenta el Anejo 1.

En el manejo de cargas y/o posturas forzadas se tendrá en cuenta lo enunciado en el Anejo 2.

Se dispondrá de los esquemas o planos necesarios que permita trazar en obra y desde el cuadro general, la distribución de circuitos y líneas, ubicación de cajas de empalmes y derivación, mecanismos, puntos de luz, etc.

Antes de comenzar un trabajo deberá informarse a los trabajadores de las características y problemática de la instalación.

Todos los operarios poseerán la cualificación adecuada y estarán instruidos en los métodos y procesos de trabajo más adecuados. Dicha medida se extremará en trabajos en tensión o en proximidad a elementos con tensión.

En caso que las operaciones de montaje de la instalación eléctrica y las operaciones de ayuda de albañilería (sujeción de tubos, cerramiento de rozas, cuadros, mecanismos, etc.), no sean realizadas por la misma empresa, deberá existir una total coordinación entre ella y el resto de empresas intervinientes en la construcción, para un total control entre ellas de los riesgos y medidas preventivas.

En la apertura y cierre de rozas y tendido de líneas, se extremará el orden y la limpieza de la obra para evitar golpes y tropiezos.

Todas las operaciones se efectuarán con una adecuada iluminación de los tajos, la cual nunca será inferior a 100-150 lux. La iluminación portátil se efectuará preferentemente mediante receptores alimentados a 24 voltios.

Todas las máquinas y equipos a utilizar deberán poseer el marcado CE o adaptados a la normativa referente a "Equipos de Trabajo" (R.D. 1215/97) y utilizarlos según dicha norma, únicamente para la finalidad indicada por el fabricante y según sus instrucciones de uso, revisión y almacenamiento.

Deberán eliminarse suciedades con las que se puede resbalar y obstáculos contra los que se puede tropezar. Todas las zonas de trabajo dispondrán de adecuada protección contra caídas de altura adoptándose las medidas siguientes:

Todas las plataformas y lugares de trabajo que lo precisen se dotarán de barandillas y plintos.

En caso de utilizar escaleras manuales se extremarán las medidas tendentes a garantizar su apoyo y estabilidad.

Si los equipos de protección colectiva no resultasen suficientes, se utilizarán equipos de protección individual amarrados a puntos de anclaje seguros.

Todos los trabajos se realizarán sin tensión en la instalación. Para trabajos en tensión se tomarán las precauciones para evitar contactos eléctricos directos tales como: apantallamiento y aislamiento; limitación de distancia y campo de acción; restricción de acceso; señalización; utilización de herramientas y prendas de protección aislantes.

Para la utilización de taladros, picadoras, y rozadoras, los operarios deberán:

Utilizar protectores de los oídos (tapones de protección en orejeras).

Gafas de protección contra impactos.

Mascarilla autofiltrante para las operaciones de producción de polvo.

El conexionado y puesta en servicio de la instalación, se efectuará tras la total finalización de la instalación, midiendo los cuadros generales y secundarios, protecciones, mecanismos, y en su caso luminarias. Las pruebas de funcionamiento se efectuarán con los equipos adecuados, y en caso de tener que efectuar algún tipo de reparación, conexionado o cualquier otra operación en carga, se efectuará tras la desconexión total de la alimentación eléctrica y verificación en la zona de actuación de la ausencia de tensión mediante comprobador de tensión. Cuando sea preciso el uso de aparatos o herramientas eléctricas, preferentemente estarán dotadas de doble aislamiento de seguridad, o estarán alimentadas a tensiones igual o inferior a 24 voltios, mediante transformadores de seguridad, y en caso contrario estarán conectadas a la red general de tierra y protegidas mediante interruptores diferenciales.

Previamente a la apertura de la zanja para enterramiento del conductor de puesta a tierra, se verificará la ausencia en dicho trazado de otras posibles líneas o conducciones que puedan interferir en la apertura de la misma.

En la apertura de zanjas y líneas empotradas, se extremará el orden y la limpieza de la obra para evitar golpes y tropiezos.

Protección personal (con marcado CE)

Casco de seguridad.

Guantes de cuero contra riesgos mecánicos.

Calzado de seguridad.

Cinturones de protección contra caídas.

Gafas de protección.

Auriculares o tapones antirruído.

Mascarilla autofiltrante.

Guantes y herramientas aislantes de la electricidad.

5.4 Instalación de fontanería y aparatos sanitarios

5.4.1 Fontanería

Seguridad y salud

1. Riesgos laborales

Caídas al mismo nivel.

Cortes y golpes en las manos por objetos y herramientas.

Sobreesfuerzos por manejo de cargas y/o posturas forzadas.

Caídas a distinto nivel.

Atrapamiento entre piezas pesadas.

Quemaduras por contacto y proyección de partículas, en la manipulación y trabajos de soldadura de los tubos.

Intoxicaciones tanto por la manipulación de plomo como de pinturas de minio.

2. Planificación de la prevención

Organización del trabajo y medidas preventivas

Se tendrá en cuenta el Anejo 1.

En el manejo de cargas y/o posturas forzadas se tendrá en cuenta lo enunciado en el Anejo 2.

En operaciones de soldadura se tendrá en cuenta lo enunciado en el Anejo 13.

En operaciones de imprimación y pintura se tendrá en cuenta el Anejo 14.

De carácter general para cualquier instalación de fontanería

Se dispondrá en obra de los medios adecuados de bombeo, para evitar que haya agua en zanjas y excavaciones.

Cuando se prevea la existencia de canalizaciones en servicio en la excavación, se determinará su trazado solicitando, si es necesario, su corte y el desvío más conveniente.

Al comenzar la jornada se revisarán las entubaciones y se comprobará la ausencia de gases y vapores. Si existiesen, se ventilará la zanja antes de comenzar el trabajo.

En todos los casos, se iluminarán los tajos y se señalizarán convenientemente. El local o locales donde se almacene cualquier tipo de combustible estará aislado del resto, equipado de extintor de incendios adecuado, señalizando claramente la prohibición de fumar y el peligro de incendio.

Serán comprobados diariamente los andamios empleados en la ejecución de las distintas obras que se realicen.

Se protegerán con tableros de seguridad los huecos existentes en obra.

Zonas de trabajo limpias y ordenadas, así como bien iluminadas y ventiladas.

En evitación de caídas al mismo y distinto nivel, que pueden producirse en el montaje de montantes y tuberías de distribución situadas a una cierta altura se instalarán las protecciones y medios apropiados, tales como andamios, barandillas, redes, etc.

Los aparatos eléctricos utilizados, dispondrán de toma de tierra o de doble aislamiento.

De carácter específico en el Abastecimiento.

Cuando se efectúen voladuras para la excavación, se tomarán las precauciones necesarias, para evitar accidentes y riesgos de daños.

El material procedente de una excavación se apilará alejado 1 m del borde.

En el borde libre se dispondrá una valla de protección a todo lo largo de la excavación.

Se dispondrán pasarelas de 60 cm de ancho, protegidas con barandillas cuando exista una altura igual o superior a 2 m. La separación máxima entre pasarelas será de 50 m. Cuando se atraviesen vías de tráfico rodado, la zanja se realizará en dos mitades, terminando totalmente una mitad, antes de iniciar la excavación de la otra.

Durante la instalación de tuberías en zanjas, se protegerán estas con un entablado, si es zona de paso de personal, que soporte la posible caída de materiales, herramientas, etc. Si no fuera zona de paso obligado se acotará. Las obras estarán perfectamente señalizadas, tanto de día como de noche, con indicaciones perfectamente visibles para la personas y luminosas para el tráfico rodado.

Protección personal (con marcado CE)

Casco de seguridad.

Guantes de cuero o goma.

Botas de seguridad.

En caso de soldadura, las prendas de protección propias.

Deberán utilizarse mascarillas con filtro, contra intoxicaciones por plomo y/o pinturas de minio.

5.4.2 Aparatos sanitarios

Seguridad y salud

1. Riesgos laborales

Caídas al mismo nivel.

Cortes y golpes en las manos por objetos y herramientas.

Sobreesfuerzos por manejo de cargas pesadas y/o posturas forzadas.

2. Planificación de la prevención

Organización del trabajo y medidas preventivas

Se tendrá en cuenta el Anejo 1.

En el manejo de cargas y/o posturas forzadas se tendrá en cuenta lo enunciado en el Anejo 2.

Zonas de trabajo limpias y ordenadas, así como bien iluminadas y ventiladas.

En el manejo de cargas y/o posturas forzadas se tendrá en cuenta lo enunciado en el Anejo 2.

Protección personal (con marcado CE)

Casco de seguridad.

Guantes de cuero o goma.

Botas de seguridad.

5.5 Instalación de gas y combustibles líquidos

5.5.1 Gas natural

Seguridad y salud

1. Riesgos laborales

Caídas al mismo nivel por falta de orden y limpieza.

Caídas a distinto nivel y de altura en la instalación de canalizaciones vistas.

Cortes y golpes en las manos por objetos y herramientas.

Intoxicaciones tanto por la manipulación de plomo como de pinturas de minio.

Sobreesfuerzos por manejo de cargas y/o posturas forzadas.

2. Planificación de la prevención

Organización del trabajo y medidas preventivas

Se tendrá en cuenta el Anejo 1.

En el manejo de cargas y/o posturas forzadas se tendrá en cuenta lo enunciado en el Anejo 2.

Se dispondrá en obra de los medios adecuados de bombeo, para evitar que haya agua en zanjas y excavaciones.

Cuando se prevea la existencia de canalizaciones en servicio en la excavación, se determinará su trazado solicitando, si es necesario, su corte y el desvío más conveniente

Al comenzar la jornada se revisarán las entubaciones y se comprobará la ausencia de gases y vapores. Si existiesen, se ventilará la zanja antes de comenzar el trabajo.

En todos los casos, se iluminarán los tajos y se señalarán convenientemente. El local o locales donde se almacene cualquier tipo de combustible estará aislado del resto, equipado de extintor de incendios adecuado, señalizando claramente la prohibición de fumar y el peligro de incendio.

Serán comprobados diariamente los andamios empleados en la ejecución de las distintas obras que se realicen.

Arqueta de acometida y zanjas:

Para la protección a lo largo de la zanja, se seguirán las condiciones de las normas de seguridad de zanjas y pozos.

Contadores:

Recintos: la superficie de entrada así como la de salida del aire (S) en cm^2 será igual a 10 veces la superficie (A) del recinto en m^2 y como mínimo de 200 cm^2 .

La puerta de acceso del recinto deberá abrirse hacia fuera; si se está en el interior sin necesidad de llave, la parte externa tendrá un letrero con la inscripción: "Gas", "Prohibido fumar en el local o entrar con una llama".

La instalación eléctrica se ajustará a lo dispuesto en el Reglamento Electrotécnico para Baja Tensión, MIBT-026 para la clase 1 división 2 y tendrá los cables envainados en tubo de acero, cajas e iluminaciones estancas, y se situará el interruptor en el exterior.

Conductos:

Los conductos verticales que encierren canalizaciones cumplirán:

Para la ventilación de los conductos deberá existir una entrada de aire en su parte inferior, con una sección libre mínima de 100 cm^2 .

Al pasar por cada forjado de piso deberá ponerse una sección mínima de ventilación de 100 cm^2 .

En la parte superior del conducto vertical deberá ponerse una salida directa al exterior, de sección libre mínima de 150 cm^2 que estará protegida de la entrada de agua de lluvia o cuerpos extraños.

Locales destinados a contener aparatos de gas.

Las entradas de aire destinadas para la combustión serán en todos los casos obligatoriamente directas y cumplirán:

Sección (cm^2) = 5 x (gasto calorífico total instalado de los aparatos no conectados, expresado en termias/hora) (en ningún caso esta sección será inferior a 70 cm^2).

En locales destinados a usos colectivos y comerciales donde se instalen aparatos no conectados a conductos de evacuación el volumen bruto del recinto será: $\text{volumen (m}^3\text{)} = \text{Gasto calorífico total instalado en local expresado en termias/hora}$. (En ningún caso este volumen será inferior a 8 m^3).

La evacuación de los productos de la combustión de aparatos de cocción y/o preparación de alimentos y bebida, de gasto calorífico total superior a 30 kw (25.800 kcal/h), deberá realizarse mediante un conducto de sección adecuada que tenga su inicio en una campana colocada sobre los quemadores del aparato que desemboque al exterior mediante conducto individual o chimenea colectiva.

El material procedente de una excavación se apilará alejado 1 m del borde.

En el borde libre se dispondrá una valla de protección a todo lo largo de la excavación.

Se dispondrán pasarelas de 60 cm de ancho, protegidas con barandillas cuando exista una altura igual o superior a 2 m. La separación máxima entre pasarelas será de 50 m. Cuando se atraviesen vías de tráfico rodado, la zanja se realizará en dos mitades, terminando totalmente una mitad, antes de iniciar la excavación de la otra.

Durante la instalación de tuberías en zanjas, se protegerán estas con un entablado, si es zona de paso de personal, que soporte la posible caída de materiales, herramientas, etc. Si no fuera zona de paso obligado se acotará. Las obras estarán perfectamente señalizadas, tanto de día como de noche, con indicaciones perfectamente visibles para la personas y luminosas para el tráfico rodado.

En evitación de caídas al mismo y distinto nivel, que pueden producirse en el montaje de montantes y tuberías de distribución situadas a una cierta altura se instalarán las protecciones y medios apropiados, tales como andamios, barandillas, redes, etc.

Protección personal (con marcado CE)

Casco de seguridad.

Guantes de cuero o goma.

Botas de seguridad.

Cinturón de seguridad con arnés anticaída en caso necesario.

En caso de soldadura, las prendas de protección propias.

5.6 Instalación de alumbrado

5.6.1 Alumbrado de emergencia

Seguridad y salud

1. Riesgos laborales

Caídas a distinto nivel por utilización de escaleras de mano y/o plataformas de trabajo sin la debida protección.

Contactos eléctricos directos e indirectos por efectuar trabajos con tensión o por falta de aislamiento en las herramientas.

Golpes en las manos por el uso de herramientas de mano.

2. Planificación de la prevención

Organización del trabajo y medidas preventivas

Se tendrá en cuenta el Anejo 1.

Zonas de trabajo limpias y ordenadas.

Utilizar escaleras manuales estables, bien por su imposibilidad a abrirse en el caso de tijera, o a deslizarse por falta de tacos de goma en sus patas.

Durante la fase de realización de la instalación, así como durante el mantenimiento de la misma, los trabajos se efectuarán sin tensión en las líneas, verificándose esta circunstancia con un comprobador de tensión.

Las herramientas eléctricas estarán debidamente aisladas y/o alimentadas con tensión inferior a 24 voltios.

En caso de utilizar andamios o plataformas de trabajo en altura, se tendrán en cuenta el Anejo 3.

Protección personal (con marcado CE)

Casco de seguridad.

Calzado aislante de la electricidad.

Guantes de cuero.

Cinturón anticaída en aquellos trabajos que se requiera trabajar en altura y los medios de protección colectivos sean insuficientes en lo que a protección se refiere.

5.6.2 Instalación de iluminación

Seguridad y salud

1. Riesgos laborales

Caídas a distinto nivel por utilización de escaleras de mano y/o plataformas de trabajo sin la debida protección.

Contactos eléctricos directos e indirectos por efectuar trabajos con tensión o por falta de aislamiento en las herramientas.

Golpes en las manos por el uso de herramientas de mano.

2. Planificación de la prevención

Organización del trabajo y medidas preventivas

Se tendrá en cuenta el Anejo 1.

Zonas de trabajo limpias y ordenadas.

Utilizar escaleras manuales estables, bien por su imposibilidad a abrirse en el caso de tijera, o a deslizarse por falta de tacos de goma en sus patas.

Durante la fase de realización de la instalación, así como durante el mantenimiento de la misma, los trabajos se efectuarán sin tensión en las líneas, verificándose esta circunstancia con un comprobador de tensión.

Las herramientas eléctricas estarán debidamente aisladas y/o alimentadas con tensión inferior a 24 voltios.

En caso de utilizar andamios o plataformas de trabajo en altura, se tendrán en cuenta las medidas de prevención y protección para evitar la posible caída de algún operario (Anejo 3).

Protección personal (con marcado CE)

Casco de seguridad.

Calzado aislante de la electricidad.

Guantes de cuero.

Cinturón anticaída en aquellos trabajos que se requiera trabajar en altura y los medios de protección colectivos sean insuficientes en lo que a protección se refiere.

5.6.3 Indicadores luminosos

Seguridad y salud

1. Riesgos laborales

Caidas a distinto nivel por utilización de escaleras de mano y/o plataformas de trabajo sin la debida protección.
Contactos eléctricos directos e indirectos por efectuar trabajos con tensión o por falta de aislamiento en las herramientas.
Golpes en las manos por el uso de herramientas de mano.
Sobreesfuerzos por manejo manual de cargas y/o posturas forzadas.

2. Planificación de la prevención

Organización del trabajo y medidas preventivas

Se tendrá en cuenta el Anejo 1.
En el manejo de cargas y/o posturas forzadas se tendrá en cuenta lo enunciado en el Anejo 2.
Zonas de trabajo limpias y ordenadas.
Utilizar escaleras manuales estables, bien por su imposibilidad a abrirse en el caso de tijera, o a deslizarse por falta de tacos de goma en sus patas.
Durante la fase de realización de la instalación, así como durante el mantenimiento de la misma, los trabajos se efectuarán sin tensión en las líneas, verificándose esta circunstancia con un comprobador de tensión.
Las herramientas eléctricas estarán debidamente aisladas y/o alimentadas con tensión inferior a 24 voltios.
En caso de utilizar andamios o plataformas de trabajo en altura, se tendrán en cuenta las medidas de prevención y protección para evitar la posible caída de algún operario (Anejo 3).

Protección personal (con marcado CE)

Casco de seguridad.
Calzado aislante de la electricidad.
Guantes de cuero.
Cinturón anticaída en aquellos trabajos que se requiera trabajar en altura y los medios de protección colectivos sean insuficientes en lo que a protección se refiere.

5.7 Instalación de protección

5.7.1 Instalación de sistemas anti-intrusión

Seguridad y salud

1. Riesgos laborales

Caidas al mismo y distinto nivel por falta de orden y limpieza y uso incorrecto de escaleras manuales o plataformas de trabajo.
Contactos eléctricos directos e indirectos.
Golpes o cortes por manejo de herramientas.
Los derivados de los medios auxiliares que se utilicen.

2. Planificación de la prevención

Organización del trabajo y medidas preventivas

Se tendrá en cuenta el Anejo 1.
Cuando sea preciso el uso de aparatos o herramientas eléctricas, estarán dotados de grado de aislamiento II o estar alimentados a tensión inferior a 24 voltios, mediante transformador de seguridad.
Durante la fase de ejecución de la instalación, los trabajos se efectuarán sin tensión alguna en las líneas, verificándose esta circunstancia mediante un comprobador de tensión.
El uso de escaleras manuales y/o plataformas de trabajo cumplirá con el Anejo 3 y 8.
Las herramientas de trabajo estarán aisladas.

Protección personal (con marcado CE)

Casco de seguridad.
Guantes aislantes de la electricidad.
Calzado aislante de la electricidad.

5.7.2 Instalación de protección contra incendios

Seguridad y salud

1. Riesgos laborales

Caidas al mismo y distinto nivel por falta de orden y limpieza y uso incorrecto de escaleras manuales o plataformas de trabajo.
Golpes y cortes por la incorrecta utilización de las herramientas manuales, mal estado de conservación y métodos de trabajo inadecuados.
Las operaciones de serrado de tubos y roscado con la terraja, comportan habitualmente el manejo de la tubería en bancos, con herramienta manual y recubrimiento antioxidante (minio) y de estopa.
En las fases de montaje definitivo de las tuberías, los riesgos vienen dados por posturas difíciles y por la utilización de andamios en altura.

2. Planificación de la prevención

Organización del trabajo y medidas preventivas

Se tendrá en cuenta el Anejo 1.
Cuando sea preciso el uso de aparatos o herramientas eléctricas, estarán dotados de grado de aislamiento II o estar alimentados a tensión inferior a 24 voltios, mediante transformador de seguridad.
Durante la fase de ejecución de la instalación, los trabajos se efectuarán sin tensión alguna en las líneas, verificándose esta circunstancia mediante un comprobador de tensión.
En caso de utilización de andamios para trabajos en altura, se tendrán en cuenta las medidas preventivas y de protección señaladas en el Anejo 3.

Protección personal (con marcado CE)

Casco de seguridad.
Guantes aislantes de la electricidad.
Calzado de seguridad.
Ropa de trabajo.

5.7.3 Instalación de protección contra el rayo

Seguridad y salud

1. Riesgos laborales

Caída al mismo nivel.
Caída a distinto nivel.
Caída de altura.
Golpes o cortes por manejo de herramientas.
Los derivados de los medios auxiliares que se utilicen.

2. Planificación de la prevención

Organización del trabajo y medidas preventivas

No se iniciarán los trabajos sobre las cubiertas hasta haber concluido los petos de cerramiento perimetral, y haber dispuesto caminos seguros para transitar o permanecer sobre cubiertas inclinadas y evitar el riesgo de caída al vacío.

Se prohíbe verter escombros y recortes por la fachada o patios interiores.

Las operaciones de montaje de componentes se efectuarán en cota cero, prohibiéndose la composición de elementos en altura si ello no es imprescindible.

Las escaleras de mano que se utilicen, se anclarán a firmemente al apoyo superior y estarán dotadas de zapatas antideslizantes, sobrepasando en 1 m como mínimo la altura a salvar (Anejo 8).

En cubiertas inclinadas se realizarán los trabajos sobre una plataforma horizontal, apoyada sobre cuñas ancladas, rodeada de barandilla perimetral de 1 m de altura, listón intermedio y rodapié.

No se realizarán trabajos de instalación de pararrayos cuando exista posibilidad de tormentas o lluvias.

Si existen líneas eléctricas próximas, se dejarán sin servicio o se aislarán adecuadamente, mientras duren los trabajos.

Será imprescindible el uso de calzado antideslizante.

Se preverán anclajes en puntos fuertes para anclar los cinturones de seguridad.

Protección personal (con marcado CE)

Casco de seguridad.
Guantes de cuero.
Botas de seguridad.
Ropa de trabajo.
Cinturón con arnés anticaída amarrado a punto fijo.

5.8 Instalación de evacuación de residuos

5.8.1 Residuos líquidos

Seguridad y salud

1. Riesgos laborales

Caídas al mismo nivel por falta de orden y limpieza.
Caídas a distinto nivel.
Golpes y cortes en manos y pies por el uso de herramientas manuales.
Sobreesfuerzos por manejo de cargas pesadas y/o posturas forzadas.
Dermatitis por contacto con el cemento.
Infecciones por trabajos en proximidad con albañales o alcantarillas en servicio.

2. Planificación de la prevención

Organización del trabajo y medidas preventivas

La iluminación portátil será de material antideflagrante.

En el manejo de cargas y/o posturas forzadas se tendrá en cuenta lo enunciado en el Anejo 2.

Se dispondrá en obra de los medios adecuados de bombeo, para achicar rápidamente, cualquier inundación que pueda producirse.

Cuando en la zona a excavar se prevea la existencia de canalizaciones en servicio, se determinará su trazado y se solicitará, si fuera necesario, el corte del fluido o el desvío, paralizándose los trabajos hasta que se haya adoptado una de las dos alternativas, o por la dirección facultativa se ordenen las condiciones para reanudar los trabajos.

Al comenzar la jornada se revisarán las entubaciones y se comprobará la ausencia de gases y vapores. Si existiesen, se ventilará la zanja antes de comenzar el trabajo. En todos los casos, se iluminarán los tajos y se señalizarán convenientemente.

Se prohíbe expresamente utilizar fuego (papeles encendidos) para la detección de gases.

Se vigilará la existencia de gases nocivos. En caso de detección se ordenará el desalojo inmediato.

Protecciones colectivas

Siempre que se prevea el paso de personas o vehículos ajenos a la obra, disponiéndose a todo lo largo de la zanja, en el borde contrario al que se acopian los productos de la excavación, o a ambos lados si se retiran, vallas que se iluminarán cada 10 m con luz roja.

Igualmente se colocarán sobre las zanjas pasos a distancia no superior a 50 m.

En la apertura de zanjas, las tierras sobrantes se acoplarán a un distancia mínima de 60 cm del borde de la zanja, dejándose un paso libre de 60 cm, en el otro extremo, protegido con doble barandilla de 90 cm de altura.

Los pasos de pozos se taparán o protegerán con doble barandilla de 90 cm de altura.

Se protegerán con tableros de seguridad los huecos existentes en obra.

Protección personal (con marcado CE)

Casco de seguridad.
Guantes de goma o PVC
Calzado de seguridad.
Ropa de trabajo.

5.8.2 Residuos sólidos

Seguridad y salud

1. Riesgos laborales

Caídas al mismo nivel por falta de orden y limpieza.
Caídas a distinto nivel.
Golpes y cortes por el uso de herramientas manuales.
Desplome y vuelco de los paramentos del pozo o fosa.
Sobreesfuerzos por manejo de cargas y/o posturas forzadas.
Dermatitis por contacto con el cemento.

2. Planificación de la prevención

Organización del trabajo y medidas preventivas

Siempre que exista peligro de derrumbamiento se procederá a entibar según los cálculos expresos del proyecto.
En el manejo de cargas y/o posturas forzadas se tendrá en cuenta lo enunciado en el Anejo 2.
Se prohíbe la permanencia en solitario en el interior del pozo o fosa.
El ascenso o descenso al pozo se realizará mediante escalera normalizada firmemente anclada.
Se prohíbe expresamente utilizar fuego (papeles encendidos) para la detección de gases.
Se vigilará la existencia de gases nocivos. En caso de detección se ordenará el desalojo inmediato.
La iluminación portátil será de material antideflagrante.
Se dispondrá en obra de los medios adecuados de bombeo, para achicar rápidamente, cualquier inundación que pueda producirse.
Cuando en la zona a excavar se prevea la existencia de canalizaciones en servicio, se determinará su trazado y se solicitará, si fuera necesario, el corte del fluido o el desvío, paralizándose los trabajos hasta que se haya adoptado una de las dos alternativas, o por la dirección facultativa se ordenen las condiciones para reanudar los trabajos.
En zanjas y pozos se comprobará la ausencia de gases y vapores. De existir se ventilará la zanja o pozo, antes de comenzar los trabajos hasta eliminarlos.

Protecciones colectivas

Alrededor de la boca del pozo, se instalará una superficie firme de seguridad a base de un entablado, prohibiéndose acopiar materiales a una distancia inferior a los 2 m.
Siempre que se prevea el paso de personas o vehículos ajenos a la obra, disponiéndose a todo lo largo de la zanja, en el borde contrario al que se acopian los productos de la excavación, o a ambos lados si se retiran, vallas que se iluminarán cada 10 m con luz roja.
Igualmente se colocarán sobre las zanjas pasos a distancia no superior a 50 m.
En la apertura de zanjas, las tierras sobrantes se acoplarán a una distancia mínima de 60 cm del borde de la zanja, dejándose un paso libre de 60 cm, en el otro extremo, protegido con doble barandilla de 90 cm de altura.
Los pasos de pozos se taparán o protegerán con doble barandilla de 90 cm de altura.
Al comenzar la jornada se revisarán las entibaciones.

Protección personal (con marcado CE)

Casco de seguridad.
Guantes de goma o PVC
Calzado de seguridad.
Ropa de trabajo.

5.9 Instalación de energía solar

5.9.1 Energía solar térmica

Seguridad y salud

1. Riesgos laborales

Caídas al mismo nivel.
Caídas a distinto nivel.
Caídas de altura.
Golpes o cortes por manejo de herramientas.
Los derivados de los medios auxiliares que se utilicen.
Sobreesfuerzos por manejo manual de cargas y/o posturas forzadas

2. Planificación de la prevención

Organización del trabajo y medidas preventivas

No se iniciarán los trabajos sobre las cubiertas hasta haber concluido los petos de cerramiento perimetral, y haber dispuesto caminos seguros para transitar o permanecer sobre cubiertas inclinadas y evitar el riesgo de caída al vacío.
En el manejo de cargas y/o posturas forzadas se tendrá en cuenta lo enunciado en el Anejo 2.
Se prohíbe verter escombros y recortes por la fachada o patios interiores.
Las operaciones de montaje de componentes se efectuarán en cota cero, prohibiéndose la composición de elementos en altura si ello no es imprescindible.
Las escaleras de mano que se utilicen, se anclarán a firmemente al apoyo superior y estarán dotadas de zapatas antideslizantes, sobrepasando en 1 m como mínimo la altura a salvar (Anejo 8).
En cubiertas inclinadas se realizarán los trabajos sobre una plataforma horizontal, apoyada sobre cuñas ancladas, rodeada de barandilla perimetral de 1 m de altura, listón intermedio y rodapié.
No se realizarán trabajos de instalación de paneles solares cuando exista posibilidad de tormentas o lluvias.
Si existen líneas eléctricas próximas, se dejarán sin servicio o se aislarán adecuadamente, mientras duren los trabajos.
Será imprescindible el uso de calzado antideslizante.
Se preverán anclajes en puntos fuertes para anclar los cinturones de seguridad.

Protección personal (con marcado CE)

Casco de seguridad.
Guantes de cuero.
Botas de seguridad.
Ropa de trabajo.
Cinturón con arnés anticaída amarrado a punto fijo.

5.10 Instalación de transporte

5.10.1 Ascensores

Seguridad y salud

1. Riesgos laborales

Caídas de personas a distinto nivel o de altura por el hueco del ascensor.

Caídas de personas al mismo nivel.

Caída de objetos durante su manipulación.

Pisadas sobre objetos o pinchazos.

Golpes y cortes por objetos o herramientas manuales.

Sobreesfuerzos por manejo de cargas y/o posturas forzadas.

Atrapamiento por o entre objetos y cizallamiento.

Los derivados de la instalación eléctrica (contactos proyecciones, quemaduras, etc.).

Los inherentes a la utilización de soldadura eléctrica, oxiacetilénica y oxicorte (radiaciones, contacto con objetos muy calientes, proyección de partículas, inhalación de sustancias peligrosas, incendio o explosión, etc.).

2. Planificación de la prevención

Organización del trabajo y medidas preventivas

Antes de comenzar un trabajo deberá informarse a los trabajadores de las características y problemática de la instalación.

En el manejo de cargas y/o posturas forzadas se tendrá en cuenta lo enunciado en el Anejo 2.

Todos los operarios serán especialistas en la instalación de ascensores y montacargas y por tanto poseerán la cualificación adecuada, estarán instruidos en los métodos y procesos de trabajo más adecuados.

Deberá existir una total coordinación entre el personal de instalación de los ascensores y montacargas y el resto de personal de obra, especialmente el de albañilería, para un total control entre ellos de las posibles interferencias y riesgos y de adopción y/o mantenimiento de medidas de prevención.

En tanto no se realice completamente el cerramiento del recinto del ascensor y montacargas, los huecos correspondientes a su paso en los forjados, se protegerán con barandillas a 90 cm de altura, barra intermedia a 60 cm y rodapié de 20 cm.

Los elementos componentes del ascensor y montacargas se ubicarán en lugar previamente previsto para ello, y se descargarán con la ayuda de la grúa, perfectamente flejados y eslingados. Nunca se guiarán las cargas directamente por los operarios con las manos, ellas se gobernarán mediante cuerdas o cables de guiado.

Los huecos de las puertas de acceso al recinto del ascensor y montacargas, se protegerán con tableros de superficie continua, debiendo señalizarse con cartel de "Peligro Hueco ascensor o montacargas". Estos tableros sólo serán retirados por el personal de montaje del ascensor o montacargas que los volverá a colocar en el hueco cuando no se necesite actuar desde esa planta. Su retirada definitiva solo se efectuará una vez colocadas las puertas con sus correspondientes mecanismos de cierre y enclavamiento.

La plataforma provisional de montaje deberá reunir los siguientes requisitos:

Su cuelgue del cable de las carracas portantes no se efectuará hasta transcurrido el tiempo necesario para el endurecimiento del punto fuerte de seguridad que ha de soportar el conjunto. Se recomienda que dicho amarre se haga doble (dos carracas y dos puntos fuertes).

La plataforma dispondrá en todo su contorno de barandillas de seguridad de 90 cm, barra intermedia a 60 cm y rodapié de 20 cm. Podría carecer de barandilla pero no de rodapié, si las distancias de sus bordes a las paredes del recinto son inferiores a 30 cm.

Antes de iniciar los trabajos y en presencia de la dirección facultativa se efectuará una prueba a plena carga (doble al peso máximo que deba soportar) con la plataforma próxima al suelo (menos de 1 m).

Se mantendrá siempre libre de recortes. El material sobrante se apilará junto al acceso exterior de las plantas para su posterior eliminación.

Estará protegida por una visera resistente antiimpactos.

El acceso a la plataforma (entrada y salida de ella, se efectuará siempre situándola a nivel de planta. Se prohibirá terminantemente el trepar o saltar de ella.

Se prohíbe arrojar materiales (tornillería, fragmentos, etc.) desde la plataforma al hueco del ascensor o montacargas.

La losa de hormigón de la bancada superior del hueco de ascensores, estará diseñada con los orificios precisos para poder realizar sin riesgo a través de ellos, las tareas de aplomado de las guías.

La operación de instalación de las puertas de acceso de las plantas (instalación de cercos y cuelgue de puertas), se efectuará por los operarios estando estos sujetos con cinturones de seguridad anclados a puntos fuertes y seguros. Las puertas se colgarán inmediatamente que el cerco se halle listo para ello, procediéndose a disparar su pestillo de seguridad o a acuñarla para impedir su apertura fortuita.

Durante toda la obra se prohibirá arrojar escombros por los huecos destinados a la instalación de ascensores.

Todas las operaciones se efectuarán con una iluminación adecuada del hueco del ascensor, la cual nunca será inferior a 200 lux. La iluminación eléctrica mediante portátiles se efectuará utilizando receptores alimentados a 24 voltios.

Se habilitará un cuadro eléctrico portátil para uso exclusivo de las instalaciones de los ascensores.

Todas las máquinas y equipos a utilizar deberán poseer marcado CE o adaptados a la normativa referente a "Equipos de Trabajo" (R.D. 1215/97) y utilizarlas según dicha norma, únicamente para la finalidad indicada por el fabricante y según sus instrucciones de uso, revisión y almacenamiento.

Se tomarán las precauciones adecuadas para evitar los riesgos derivados de las operaciones de soldadura especialmente los correspondientes a contactos eléctricos, incendio o explosión, exposición a radiaciones no ionizantes, quemaduras, proyección de partículas e inhalación de sustancias peligrosas. Asimismo y expresamente se prohibirá el acopio de sustancias combustibles bajo un tajo de soldadura.

Antes de la puesta en marcha de la instalación:

Se instalarán las protecciones de las partes móviles

Se eliminarán todas las herramientas que se hayan utilizado, especialmente sobre máquinas y elementos móviles.

Se notificará al personal las pruebas en carga.

Durante las pruebas de funcionamiento, en caso de tener que realizar operaciones de ajuste o mantenimiento, éstas se realizarán cortando el suministro eléctrico, enclavando dicho corte y en su defecto señalizándolo adecuadamente para que ningún operario pueda conectar inadvertidamente la instalación con el consiguiente riesgo para los operarios que están realizando las pruebas.

Sólo se hará uso del equipo ascensor o montacargas para las operaciones de esta instalación, no sobrepasando en ningún caso las indicaciones de carga útil que figuran en la placa del bastidor.

La instalación no se utilizará como medio de transporte de material de obra.

El equipo totalmente instalado sólo podrá entrar en funcionamiento normal, una vez haya sido debidamente autorizado por los Organismos competentes (Autoridad de Industria).

Protección personal (con marcado CE)

Casco de seguridad.

Guantes de cuero.

Calzado de seguridad.

Cinturones de protección contra caídas.

Guantes y herramientas aislantes (montajes y pruebas eléctricas).

Equipo de soldador (Gafas, pantallas, manoplas, mandil y polainas).

6 Revestimientos

6.1 Revestimiento de paramentos

6.1.1 Alicatados

Seguridad y salud

1. Riesgos laborales

Golpes y Cortes por el uso de herramientas manuales u objetos con aristas cortantes.
Caídas a distinto nivel en andamios mal montados.
Caídas al mismo nivel.
Proyección de partículas en los ojos.
Dermatitis por contacto con el cemento.
Sobreesfuerzos por manejo de cargas pesadas y/o posturas forzadas.
Afecciones respiratorias por polvo, corrientes de viento, etc.

2. Planificación de la prevención

Organización del trabajo y medidas preventivas

El corte de las placas y demás piezas se realizará en vía húmeda para evitar la formación de polvo, así como en locales abiertos.
En el manejo de cargas y/o posturas forzadas se tendrá en cuenta lo enunciado en el Anejo 2.
Se prohíbe el uso de borriquetas en balcones y bordes de forjado si antes no se ha procedido a instalar la red de seguridad.
El manejo de placas cuyo peso sea superior a 25 kg, exige la intervención de dos operarios.

Protección personal (con marcado CE)

Ropa de trabajo.
Guantes de PVC ó goma.
Calzado de seguridad con puntera metálica.
Casco de seguridad.
Gafas de seguridad contra proyecciones.
Fajas y muñequeras contra sobreesfuerzos.

6.1.2 Revestimientos decorativos

Seguridad y salud

1. Riesgos laborales

Cortes por uso de herramientas manuales (tijeras, cuchillas).
Caídas al mismo nivel.
Caídas a distinto nivel (desde escaleras de mano principalmente).
Golpes y pinchazos en las manos por uso de grapadoras, martillos, etc.
Intoxicación por disolventes, pegamentos.
Incendios.

2. Planificación de la prevención

Organización del trabajo y medidas preventivas

Los revestimientos de muros de gran altura, llevarán emparejados los riesgos inherentes al andamio a utilizar.
En todo momento se mantendrán limpios y ordenados los lugares de trabajo, para evitar los accidentes por tropiezos o por pisadas sobre objetos cortantes o punzantes.
Las escaleras de mano a utilizar serán del tipo de tijera dotadas de zapatas antideslizantes y cadencia central de control de apertura máxima, para garantizar su seguridad.
Durante el empleo de colas y disolventes se mantendrán constantemente una "corriente de aire" suficiente como para la renovación constante y evitar las posibles intoxicaciones.
Se establecerá en el lugar señalado en los planos, el almacén para las colas y disolventes en el que se mantendrá siempre la ventilación constante mediante "tiro continuo de aire".
Queda prohibido mantener o almacenar botes de disolventes o pegamento, sin estar perfectamente cerrados, en evitación de la formación de atmósferas nocivas.
Los revestimientos textiles se almacenarán totalmente separados de los disolventes y colas, para evitar posibles incendios.
Se instalarán letreros de "peligro de incendio" y de "prohibido fumar" sobre la puerta de acceso a los almacenes de colas y disolventes.
Se instalarán dos extintores de polvo químico seco, ubicados cada uno al lado de la puerta de cada almacén.
Es obligatorio tener el casco en el lugar de trabajo y su utilización para realizar desplazamientos por las zonas de la obra con riesgo de caída de objetos o de golpes.

Protección personal (con marcado CE)

Casco de uso obligatorio para desplazarse por la obra.
Ropa de trabajo.
Guantes de PVC o goma.
Mascarilla con filtro químico recambiable, específico para el disolvente o cola a utilizar.

6.1.3 Enfoscados, guarnecidos y enlucidos

Seguridad y salud

1. Riesgos laborales

Cortes por el uso de herramientas manuales.
Golpes por el uso de herramientas manuales y manejo de objetos.
Caídas al mismo nivel.

Caídas de altura.
Proyección de cuerpos extraños en los ojos.
Dermatitis de contacto por el uso de cemento u otros aglomerantes.
Contactos directos e indirectos con la corriente eléctrica.
Sobreesfuerzos por manejo de cargas y/o posturas forzadas.
Inhalación de polvo y aire contaminado.
Riesgos derivados del uso de medios auxiliares, que debe definir y evaluar el usuario.

2. Planificación de la prevención

Organización del trabajo y medidas preventivas

Se utilizarán plataformas de trabajo con barandilla de 1 m en todo su contorno (mínimo 70 cm junto al paramento).
Cable o cuerda fiador para sujeción de cinturón o arnés anticaída.
Anclaje de seguridad.
Protecciones contra el riesgo eléctrico, en caso de utilización de herramientas y equipos o receptores eléctricos.
En el manejo de cargas y/o posturas forzadas se tendrá en cuenta lo enunciado en el Anejo 2.
Vigilancia permanente del cumplimiento de normas preventivas y del funcionamiento correcto de las protecciones eléctricas.
Utilizar accesos seguros para entrar y salir de las plataformas.
Montaje seguro de cada plataforma de trabajo a utilizar.
Prohibición de realizar trabajos en cotas superiores.
Señalización de riesgos en el trabajo.

Protección personal (con marcado CE)

Casco.
Botas de seguridad.
Mandil y polainas impermeables.
Gafas de seguridad.
Fajas y muñequeras contra sobreesfuerzos.
Guantes de goma o PVC.
Cinturón o arnés anticaída.
Mascarilla contra el polvo.

6.1.4 Pinturas

Seguridad y salud

1. Riesgos laborales

Caídas de personas al mismo y distinto nivel (por superficies de trabajo sucias o resbaladizas, desde escaleras o andamios).
Caídas de personas desde altura, en pintura de fachadas o asimilables.
Cuerpos extraños en ojos por proyección de gotas o partículas de pintura y sus componentes.
Intoxicaciones y riesgos higiénicos.
Contacto con sustancia químicas.
Ruido y proyección de objetos al utilizar compresores y elementos a presión.
Sobreesfuerzos por manejo de cargas y/o posturas forzadas.
Contactos eléctricos.

2. Planificación de la prevención

Organización del trabajo y medidas preventivas

Se tendrá en cuenta el Anejo 1.
En el manejo de cargas y/o posturas forzadas se tendrá en cuenta lo enunciado en el Anejo 2.
Dado que los trabajos de pintura especialmente de fachadas y asimilables, los medios auxiliares adecuados pueden resultar más costosos que los propios trabajos a realizar, se deberá efectuar una permanente vigilancia del cumplimiento de todas y cada una de las medidas preventivas que resulten necesarias.
Todos los andamios que se utilicen cumplirán con lo enunciado en el Anejo 3 (tanto tubulares como colgados), serán seguros (con marcado CE), montados según las normas del fabricante, utilizando únicamente piezas o elementos originales, y sin deformaciones, disponiendo de barandillas y rodapiés en todas las plataformas con escaleras de acceso a las mismas. En caso necesario se utilizarán cinturones de seguridad contra el riesgo de caída amarrados a un punto de anclaje seguro.
La idoneidad del andamio se asegurará mediante certificado emitido por técnico competente.
El acceso a lugares altos se realizará mediante elementos adecuados, bien asentados y estables. Nunca se emplearán elementos inestables como sillas, taburetes, cajas, bidones, etc.
En caso de utilizar escaleras de mano, éstas se emplearán esporádicamente y siguiendo todas las medidas preventivas adecuadas para su uso.
Los lugares de trabajo estarán libres de obstáculos.
Las máquinas dispondrán de marcado CE, se utilizarán de acuerdo a las normas del fabricante y no se eliminarán sus resguardos y elementos de protección. Asimismo se revisará su estado frente a la protección eléctrica especialmente en lo referente a aislamiento eléctrico, estado de cables, clavijas y enchufes.
Referente a la utilización de pinturas y productos químicos:
Se almacenarán en lugares adecuados y previamente determinados.
Se tenderá a utilizar productos no peligrosos (intoxicación, incendio).
Se dispondrá de las fichas de seguridad de todos los productos.
Se elaborarán instrucciones de uso y manejo de los productos.
Toda manipulación se realizará siguiendo las instrucciones del fabricante.
Se mantendrá una adecuada utilización de los locales o lugares de trabajo.
Utilizar si es necesario, equipos de protección respiratoria.
No se deberá fumar o comer durante las operaciones de pintura.

Protección personal (con marcado CE)

Casco de seguridad.
Guantes de PVC para trabajos con pinturas.
Gafas de protección contra salpicaduras.
Mascarillas de protección respiratoria (filtro mecánico o químico según los casos).
Auriculares antirruído por el uso de compresores.
Ropa de trabajo.
Fajas contra sobreesfuerzos en caso de posturas forzadas.

Cinturones de seguridad en caso de riesgo de caída en altura.

6.2 Falsos techos

Seguridad y salud

1. Riesgos laborales

Cortes por el uso de herramientas manuales.
Golpes durante la manipulación de reglas y placas, o herramientas manuales.
Caídas al mismo nivel por suelos sucios, obstáculos, suelos irregulares o falta de iluminación.
Caídas a distinto nivel (escaleras o andamios).
Proyección de partículas en ojos.
Sobreesfuerzos por manejo de cargas y/o posturas forzadas.
En caso de techos continuos:
Caídas de altura (aberturas en suelos o paredes).
Contactos eléctricos por manejo de herramientas eléctricas.
Dermatitis por contacto con escayola.
En caso de techos industrializados:
Contactos directos e indirectos con la corriente eléctrica.
Inhalación de polvo y aire contaminado.
Riesgos derivados del uso de medios auxiliares, que debe definir y evaluar el usuario.

2. Planificación de la prevención

Organización del trabajo y medidas preventivas

Todas las máquinas y herramientas tendrán marcado CE con sus partes cortantes protegidas con resguardos móviles o regulables.
Vigilancia permanente del cumplimiento de normas preventivas y del funcionamiento correcto de las protecciones eléctricas.
Cuando puedan producirse golpes o cortes contra superficies peligrosas (alambres, esquinas, superficies ásperas, cuchillas, etc.), se utilizarán en cada caso las herramientas más adecuadas y se usarán guantes de protección contra riesgos mecánicos.
En las operaciones con proyección de partículas (corte o taladrado), se utilizarán gafas de protección contra la proyección de polvo o partículas.
El transporte de sacos y planchas de escayola se efectuará preferentemente por medios mecánicos (carretilla, transpaleta, etc.).
Los lugares de trabajo se mantendrán limpios, retirando todos los materiales u objetos innecesarios, marcando o señalando los que no puedan ser retirados. Todos los materiales y herramientas deberán estar permanentemente ordenados. Se mantendrán vías de acceso y pasos perfectamente libres e iluminados.
En caso de techos continuos:
Los trabajos deberán organizarse de forma que las posturas del trabajador sean lo más cómoda posible (es decir sin necesidad de tener que estar muy inclinado y con los brazos por encima de los hombros o en espacios estrechos). Asimismo se evitarán deficientes condiciones de trabajo (corrientes de aire, lugares mal iluminados, jornada laboral excesiva, trabajos a destajo, etc.). (Anejo 2)
Las placas de escayola hasta su total endurecimiento se apuntalarán mediante soportes de tabloncillo sobre puntales metálicos.
Si la escayola produce en algún operario dermatitis o alergia, deberán utilizarse guantes de PVC o goma.
En caso de techos industrializados:
En el manejo de cargas y/o posturas forzadas se tendrá en cuenta lo enunciado en el Anejo 2.
Montaje seguro de cada plataforma de trabajo a utilizar.
Señalización de riesgos en el trabajo.

Protecciones colectivas

Se utilizarán andamios industrializados debidamente montados y nunca improvisados (bidones, cajas, bovedillas, etc.), (Anejo 3) adecuados al trabajo, altura y lugar donde este se realice. Deberán cumplir todas las normas de seguridad exigibles a las mismas. Estos se mantendrán totalmente limpios y despejados. En caso necesario los operarios usarán cinturón de seguridad anticaída.
Todos los receptores eléctricos serán de doble aislamiento o alimentados a través de transformadores de protección (24 voltios, 50 voltios, o de separación de circuitos). Sus cables de alimentación mantendrán su aislamiento y clavijas de conexión " como las de origen ". Nunca se conectarán sin clavijas adecuadas.
En caso de techos industrializados, se utilizarán plataformas cuajadas con barandilla de 1 m en todo su contorno.

Protección personal (con marcado CE)

Casco de seguridad.
Guantes de cuero, PVC o goma según los casos.
Calzado de seguridad (en caso necesario botas de goma).
Gafas o pantallas de protección contra proyecciones o salpicaduras.
Fajas y muñequeras contra sobreesfuerzos.
Mascarilla antipolvo para operaciones de corte.
En caso de techos continuos:
Ropa de trabajo.
Cinturón de seguridad.
En caso de techos industrializados:
Mandil y polainas impermeables.
Guantes de goma o PVC.

Condiciones de recepción de productos

1. Condiciones generales de recepción de los productos

1.1. Código Técnico de la Edificación

Según se indica en el Código Técnico de la Edificación, en la Parte I, artículo 7.2, el control de recepción en obra de productos, equipos y sistemas, se realizará según lo siguiente:

7.2. Control de recepción en obra de productos, equipos y sistemas.

1. El control de recepción tiene por objeto comprobar que las características técnicas de los productos, equipos y sistemas suministrados satisfacen lo exigido en el proyecto. Este control comprenderá:
 - a) el control de la documentación de los suministros, realizado de acuerdo con el artículo 7.2.1;
 - b) el control mediante distintivos de calidad o evaluaciones técnicas de idoneidad, según el artículo 7.2.2; y
 - c) el control mediante ensayos, conforme al artículo 7.2.3.

7.2.1. Control de la documentación de los suministros.

1. Los suministradores entregarán al constructor, quien los facilitará a la dirección facultativa, los documentos de identificación del producto exigidos por la normativa de obligado cumplimiento y, en su caso, por el proyecto o por la dirección facultativa. Esta documentación comprenderá, al menos, los siguientes documentos:

- a) los documentos de origen, hoja de suministro y etiquetado;
- b) el certificado de garantía del fabricante, firmado por persona física; y
- c) los documentos de conformidad o autorizaciones administrativas exigidas reglamentariamente, incluida la documentación correspondiente al marcado CE de los productos de construcción, cuando sea pertinente, de acuerdo con las disposiciones que sean transposición de las Directivas Europeas que afecten a los productos suministrados.

7.2.2. Control de recepción mediante distintivos de calidad y evaluaciones de idoneidad técnica.

1. El suministrador proporcionará la documentación precisa sobre:

- a) los distintivos de calidad que ostenten los productos, equipos o sistemas suministrados, que aseguren las características técnicas de los mismos exigidas en el proyecto y documentará, en su caso, el reconocimiento oficial del distintivo de acuerdo con lo establecido en el artículo 5.2.3; y
- b) las evaluaciones técnicas de idoneidad para el uso previsto de productos, equipos y sistemas innovadores, de acuerdo con lo establecido en el artículo 5.2.5, y la constancia del mantenimiento de sus características técnicas.

2. El director de la ejecución de la obra verificará que esta documentación es suficiente para la aceptación de los productos, equipos y sistemas amparados por ella.

7.2.3. Control de recepción mediante ensayos.

1. Para verificar el cumplimiento de las exigencias básicas del CTE puede ser necesario, en determinados casos, realizar ensayos y pruebas sobre algunos productos, según lo establecido en la reglamentación vigente, o bien según lo especificado en el proyecto u ordenados por la dirección facultativa.

2. La realización de este control se efectuará de acuerdo con los criterios establecidos en el proyecto o indicados por la dirección facultativa sobre el muestreo del producto, los ensayos a realizar, los criterios de aceptación y rechazo y las acciones a adoptar.

Este Pliego de Condiciones, conforme a lo indicado en el CTE, desarrolla el procedimiento a seguir en la recepción de los productos en función de que estén afectados o no por la Directiva 89/106/CE de Productos de la Construcción (DPC), de 21 de diciembre de 1988, del Consejo de las Comunidades Europeas.

El Real Decreto 1630/1992, de 29 de diciembre, por el que se dictan disposiciones para la libre circulación de productos de construcción, en aplicación de la Directiva 89/106/CEE, regula las condiciones que estos productos deben cumplir para poder importarse, comercializarse y utilizarse dentro del territorio español de acuerdo con la mencionada Directiva. Así, dichos productos deben llevar el marcado CE, el cual indica que satisfacen las disposiciones del RD 1630/1992.

1.2. Productos afectados por la Directiva de Productos de la Construcción

Los productos de construcción relacionados en la DPC que disponen de norma UNE EN (para productos tradicionales) o Guía DITE (Documento de idoneidad técnica europeo, para productos no tradicionales), y cuya comercialización se encuentra dentro de la fecha de aplicación del marcado CE, serán recibidos en obra según el siguiente procedimiento:

a) Control de la documentación de los suministros: se verificará la existencia de los documentos establecidos en los apartados a) y b) del artículo

7.2.1 del apartado 1.1 anterior, incluida la documentación correspondiente al marcado CE:

1. Deberá ostentar el marcado. El símbolo del marcado CE figurará en al menos uno de estos lugares:

- sobre el producto, o
- en una etiqueta adherida al producto, o
- en el embalaje del producto, o
- en una etiqueta adherida al embalaje del producto, o
- en la documentación de acompañamiento (por ejemplo, en el albarán o factura).

2. Se deberá verificar el cumplimiento de las características técnicas mínimas exigidas por la reglamentación y por el proyecto, lo que se hará mediante la comprobación de éstas en el etiquetado del marcado CE.

3 Se comprobará la documentación que debe acompañar al marcado CE, la Declaración CE de conformidad firmada por el fabricante cualquiera que sea el tipo de sistema de evaluación de la conformidad.

Podrá solicitarse al fabricante la siguiente documentación complementaria:

- Ensayo inicial de tipo, emitido por un organismo notificado en productos cuyo sistema de evaluación de la conformidad sea 3.
- Certificado de control de producción en fábrica, emitido por un organismo notificado en productos cuyo sistema de evaluación de la conformidad sea 2 o 2+.
- Certificado CE de conformidad, emitido por un organismo notificado en productos cuyo sistema de evaluación de la conformidad sea 1 o 1+.

La información necesaria para la comprobación del marcado CE se amplía para determinados productos relevantes y de uso frecuente en edificación en la subsección 2.1 de la presente Parte del Pliego.

b) En el caso de que alguna especificación de un producto no esté contemplada en las características técnicas del marcado, deberá realizarse complementariamente el control de recepción mediante distintivos de calidad o mediante ensayos, según sea adecuado a la característica en cuestión.

1.3. Productos no afectados por la Directiva de Productos de la Construcción

Si el producto no está afectado por la DPC, el procedimiento a seguir para su recepción en obra (excepto en el caso de productos provenientes de países de la UE que posean un certificado de equivalencia emitido por la Administración General del Estado) consiste en la verificación del cumplimiento de las características técnicas mínimas exigidas por la reglamentación y el proyecto mediante los controles previstos en el CTE, a saber:

a) Control de la documentación de los suministros: se verificará en obra que el producto suministrado viene acompañado de los documentos establecidos en los apartados a) y b) del artículo 7.2.1 del apartado 1.1 anterior, y los documentos de conformidad o autorizaciones administrativas exigidas reglamentariamente, entre los que cabe citar:

Certificado de conformidad a requisitos reglamentarios (antiguo certificado de homologación) emitido por un Laboratorio de Ensayo acreditado por ENAC (de acuerdo con las especificaciones del RD 2200/1995) para los productos afectados por disposiciones reglamentarias vigentes del Ministerio de Industria.

Autorización de Uso de los forjados unidireccionales de hormigón armado o pretensado, y viguetas o elementos resistentes armados o pretensados de hormigón, o de cerámica y hormigón que se utilizan para la fabricación de elementos resistentes para pisos y cubiertas para la edificación concedida por la Dirección General de Arquitectura y Política de Vivienda del Ministerio de Vivienda.

En determinados casos particulares, certificado del fabricante, como en el caso de material eléctrico de iluminación que acredite la potencia total del equipo (CTE DB HE) o que acredite la succión en fábricas con categoría de ejecución A, si este valor no viene especificado en la declaración de conformidad del marcado CE (CTE DB SE F).

b) Control de recepción mediante distintivos de calidad y evaluaciones de idoneidad técnica:

Sello o Marca de conformidad a norma emitido por una entidad de certificación acreditada por ENAC (Entidad Nacional de Acreditación) de acuerdo con las especificaciones del RD 2200/1995.

Evaluación técnica de idoneidad del producto en el que se reflejen las propiedades del mismo. Las entidades españolas autorizadas actualmente son: el Instituto de Ciencias de la Construcción "Eduardo Torroja" (IETcc), que emite el Documento de Idoneidad Técnica (DIT), y el Institut de Tecnologia de la Construcció de Catalunya (ITeC), que emite el Documento de Adecuación al Uso (DAU).

c) Control de recepción mediante ensayos:

Certificado de ensayo de una muestra del producto realizado por un Laboratorio de Ensayo acreditado por una Comunidad Autónoma o por ENAC.

A continuación, en el apartado 2. Relación de productos con marcado CE, se especifican los productos de edificación a los que se les exige el marcado CE, según la última resolución publicada en el momento de la redacción del presente documento (Resolución de 17 de abril de 2007 de la Dirección General de Desarrollo Industrial, por la que se amplían los anexos I, II y III de la Orden de 29 de Noviembre de 2001, por la que se publican las referencias a las Normas UNE que son transposición de normas armonizadas, así como el periodo de coexistencia y la entrada en vigor del marcado CE relativo a varias familias de productos de la construcción).

En la medida en que vayan apareciendo nuevas resoluciones, este listado deberá actualizarse.

2. Relación de productos con marcado CE

Relación de productos de construcción correspondiente a la Resolución de 17 de abril de 2007 de la Dirección General de Desarrollo Industrial.

Los productos que aparecen en el listado están clasificados por su uso en elementos constructivos, si está determinado o, en otros casos, por el material constituyente.

Para cada uno de ellos se detalla la fecha a partir de la cual es obligatorio el marcado CE, las normas armonizadas de aplicación y el sistema de evaluación de la conformidad.

En el listado aparecen unos productos referenciados con asterisco (*), que son los productos para los que se amplía la información y se desarrollan en el apartado 2.1. Productos con información ampliada de sus características. Se trata de productos para los que se considera oportuno conocer más a fondo sus especificaciones técnicas y características, a la hora de llevar a cabo su recepción, ya que son productos de uso frecuente y determinantes para garantizar las exigencias básicas que se establecen en la reglamentación vigente.

Índice:

1. CIMENTACIÓN Y ESTRUCTURAS
2. FÁBRICA DE ALBAÑILERÍA
3. AISLANTES TÉRMICOS
4. IMPERMEABILIZACIÓN
5. CUBIERTAS
6. TABIQUERÍA INTERIOR
7. CARPINTERÍA, DEFENSAS, HERRAJES Y VIDRIO
8. REVESTIMIENTOS
9. PRODUCTOS PARA SELLADO DE JUNTAS
10. INSTALACIÓN DE CALEFACCIÓN
11. INSTALACIÓN DE DEPÓSITOS DE COMBUSTIBLES LÍQUIDOS
12. INSTALACIÓN DE GAS
13. INSTALACIÓN DE ELECTRICIDAD
14. INSTALACIÓN DE SANEAMIENTO Y DRENAJE
15. INSTALACIÓN DE FONTANERÍA Y APARATOS SANITARIOS
16. INSTALACIÓN DE VENTILACIÓN
17. INSTALACIÓN DE PROTECCIÓN CONTRA INCENDIOS
18. KITS DE CONSTRUCCIÓN
19. OTROS (CLASIFICACIÓN POR MATERIAL)
- 19.1. HORMIGONES, MORTEROS Y COMPONENTES
- 19.2. YESO Y DERIVADOS
- 19.3. FIBROCEMENTO
- 19.4. PREFABRICADOS DE HORMIGÓN
- 19.5. ACERO
- 19.6. ALUMINIO
- 19.7. MADERA
- 19.8. VARIOS

1. CIMENTACIÓN Y ESTRUCTURAS

1.1. Acero

1.1.1. Vainas de fleje de acero para tendones de pretensado

Marcado CE obligatorio desde del 1 de junio de 2005. Norma de aplicación: UNE-EN 523:2005. Vainas de fleje de acero para tendones de pretensado. Terminología, especificaciones, control de la calidad. Sistema de evaluación de la conformidad: 4.

1.1.2. Productos laminados en caliente, de acero no aleado, para construcciones metálicas de uso general

Marcado CE obligatorio desde 1 de septiembre de 2006. Norma de aplicación: UNE-EN 10025-1:2005. Productos laminados en caliente, de acero no aleado, para construcciones metálicas de uso general. Parte 1: Condiciones técnicas de suministro. Sistema de evaluación de la conformidad: 2+.

1.1.3. Pernos estructurales de alta resistencia para precarga

Marcado CE obligatorio a partir del 1 de octubre de 2007. Norma de aplicación: UNE EN 14399-1:2006. Pernos estructurales de alta resistencia para precarga. Parte 1: Requisitos generales. Sistema de evaluación de la conformidad: 2+.

Marcado CE obligatorio a partir del 1 de octubre de 2007. Norma de aplicación: UNE EN 14399-4:2006. Pernos estructurales de alta resistencia para precarga. Parte 4. Sistema de evaluación de la conformidad 2+.

1.1.4. Acero para el armado de hormigón. Acero soldable para armaduras de hormigón armado*

Marcado CE obligatorio a partir del 1 de septiembre de 2007. UNE-EN 10080:2006. Acero para el armado de hormigón. Acero soldable para armaduras de hormigón armado. Generalidades. Sistema de evaluación de la conformidad: 1+.

1.2. Productos prefabricados de hormigón

1.2.1. Placas alveolares*

Marcado CE obligatorio a partir del 1 de marzo de 2008. Norma de aplicación: UNE-EN 1168:2006. Productos prefabricados de hormigón. Placas alveolares. Sistema de evaluación de la conformidad: 2+.

1.2.2. Pilotes de cimentación*

Marcado CE obligatorio a partir del 1 de enero de 2008. Norma de aplicación: UNE-EN 12794:2005. Productos Prefabricados de hormigón. Pilotes

de cimentación. Sistema de evaluación de la conformidad: 2+

1.2.3 Elementos nervados para forjados*

Marcado CE obligatorio a partir del 1 de septiembre de 2007. Norma de aplicación UNE-EN 13224:2005/AC:2005. Productos prefabricados de hormigón - Elementos nervados para forjados. Sistema de evaluación de la conformidad: 2+.

1.2.4 Elementos estructurales lineales*

Marcado CE obligatorio a partir del 1 de septiembre de 2007. Norma de aplicación UNE-EN 13225:2005. Productos prefabricados de hormigón. Elementos estructurales lineales. Sistema de evaluación de la conformidad: 2+.

1.3. Apoyos estructurales

1.3.1. Apoyos elastoméricos

Marcado CE obligatorio a partir del 1 de enero de 2007. Norma de aplicación: UNE-EN 1337-3:2005. Apoyos estructurales. Parte 3: Apoyos elastoméricos. Sistema de evaluación de la conformidad: 1 /3.

1.3.2. Apoyos de rodillo

Marcado CE obligatorio desde el 1 de febrero de 2006. Norma de aplicación: UNE-EN 1337-4:2005. Apoyos estructurales. Parte 4: Apoyos de rodillo. Sistema de evaluación de la conformidad: 1 /3.

1.3.3. Apoyos «pot»

Marcado CE obligatorio desde el 1 de enero de 2007. Norma de aplicación: UNE-EN 1337-5:2006. Apoyos estructurales. Parte 5: Apoyos «pot» Sistema de evaluación de la conformidad: 1 /3.

1.3.4. Apoyos oscilantes

Marcado CE obligatorio desde el 1 de febrero de 2006. Norma de aplicación: UNE-EN 1337-6:2005. Apoyos estructurales. Parte 6: Apoyos oscilantes. Sistema de evaluación de la conformidad: 1 /3.

1.3.5. Apoyos oscilantes

Marcado CE obligatorio desde el 1 de junio de 2005. Norma de aplicación: UNE-EN 1337-7:2004. Apoyos estructurales. Parte 7: Apoyos de PTFE cilíndricos y esféricos. Sistema de evaluación de la conformidad: 1 /3.

1.4. Productos y sistemas para la protección y reparación de estructuras de hormigón

1.4.1. Sistemas para protección de superficie

Marcado CE obligatorio a partir del 1 de enero de 2009. Norma de aplicación: UNE-EN 1504-2:2005. Productos y sistemas para la protección y reparación de estructuras de hormigón. Definiciones, requisitos, control de calidad y evaluación de la conformidad. Parte 2: Sistemas para protección de superficie. Sistema de evaluación de la conformidad: 1/2+/3/4.

1.4.2. Reparación estructural y no estructural

Marcado CE obligatorio a partir del 1 de enero de 2009. Norma de aplicación: UNE-EN 1504-3:2006. Productos y sistemas para la protección y reparación de estructuras de hormigón. Parte 3: Reparación estructural y no estructural. Sistema de evaluación de la conformidad: 1/2+/3/4.

1.4.3. Adhesivos estructurales

Marcado CE obligatorio a partir del 1 de enero de 2009. Norma de aplicación: UNE-EN 1504-4:2005. Productos y sistemas para la protección y reparación de estructuras de hormigón. Definiciones, requisitos, control de calidad y evaluación de la conformidad. Parte 4: Adhesivos estructurales. Sistema de evaluación de la conformidad: 1/2+/3/4.

1.4.4. Productos y sistemas de inyección del hormigón

Marcado CE obligatorio a partir del 1 de enero de 2009. Norma de aplicación UNE-EN 1504-5:2004. Productos y sistemas para la protección y reparación de estructuras de hormigón. Definiciones, requisitos, control de calidad y evaluación de la conformidad. Parte 5: Productos y sistemas de inyección del hormigón. Sistema de evaluación de la conformidad: 2+/4.

1.4.5. Anclajes de armaduras de acero

Marcado CE obligatorio a partir del 1 de enero de 2009. Norma de aplicación UNE-EN 1504-6:2007. Productos y sistemas para la protección y reparación de estructuras de hormigón. Definiciones, requisitos, control de calidad y evaluación de la conformidad. Parte 6: Anclajes de armaduras de acero. Sistema de evaluación de la conformidad: 1/2+/3/4.

1.4.6. Protección contra la corrosión de armaduras

Marcado CE obligatorio a partir del 1 de enero de 2009. Norma de aplicación UNE-EN 1504-7:2007. Productos y sistemas para la protección y reparación de estructuras de hormigón. Definiciones, requisitos, control de calidad y evaluación de la conformidad. Parte 7: Protección contra la corrosión de armaduras. Sistema de evaluación de la conformidad: 1/2+/3/4.

1.5. Estructuras de madera

1.5.1. Madera laminada encolada

Marcado CE obligatorio a partir del 1 de abril de 2007. Norma de aplicación: UNE-EN 14080:2006. Estructura de madera. Madera laminada encolada. Requisitos. Sistema de evaluación de conformidad: 1.

1.5.2. Clasificación de la madera estructural con sección transversal rectangular

Marcado CE obligatorio a partir del 1 de septiembre de 2007. Norma de aplicación: UNE-EN 14081-1:2006. Estructuras de madera. Clasificación de la madera estructural con sección transversal rectangular. Parte 1: especificaciones generales. Sistema de evaluación de conformidad 2+.

1.5.3. Elementos estructurales prefabricados que utilizan conectores metálicos de placa dentada

Marcado CE obligatorio desde el 1 de septiembre de 2006. Norma de aplicación: UNE-EN 14250:2005, Estructuras de madera. Requisitos de producto para elementos estructurales prefabricados que utilizan conectores metálicos de placa dentada. Sistema de evaluación de conformidad: 2+.

1.5.4. Madera microlaminada (LVL)

Marcado CE obligatorio desde el 1 de septiembre de 2006. Norma de aplicación: UNE-EN 14374:2005. Estructuras de madera. Madera microlaminada (LVL). Requisitos. Sistema de evaluación de conformidad: 1.

1.5.5. Vigas y pilares compuestos a base de madera

Norma de aplicación: Guía DITE Nº 011. Vigas y pilares compuestos a base de madera. Sistema de evaluación de la conformidad: 3 sólo para ensayos de reacción al fuego.

1.6. Sistemas y Kits de encofrado perdido no portante de bloques huecos, paneles de materiales aislantes o a veces de hormigón

Norma de aplicación: Guía DITE Nº 009. Sistemas y Kits de encofrado perdido no portante de bloques huecos, paneles de materiales aislantes o a veces de hormigón. Sistema de evaluación de la conformidad: 3 sólo para ensayos de reacción al fuego.

2. FÁBRICA DE ALBAÑILERÍA

2.1. Piezas para fábrica de albañilería

2.1.1. Piezas de arcilla cocida*

Marcado CE obligatorio desde el 1 de abril de 2006. Norma de aplicación: UNE-EN 771-1:2003/A1:2006. Especificaciones de piezas para fábricas de albañilería. Parte 1: Piezas de arcilla cocida. Sistemas de evaluación de la conformidad: 2+/4.

2.1.2. Piezas silicocalcáreas*

Marcado CE obligatorio desde el 1 de abril de 2006. Norma de aplicación: UNE-EN 771-2:2005. Especificaciones de piezas para fábricas de albañilería. Parte 2: Piezas silicocalcáreas. Sistemas de evaluación de la conformidad: 2+/4.

2.1.3. Bloques de hormigón (áridos densos y ligeros)*

Marcado CE obligatorio desde el 1 de abril de 2006. Norma de aplicación: UNE EN 771-3. Especificaciones de piezas para fábricas de albañilería. Parte 3: bloques de hormigón (con áridos densos y ligeros). Sistemas de evaluación de la conformidad: 2+/4.

2.1.4. Bloques de hormigón celular curado en autoclave*

Marcado CE obligatorio desde el 1 de abril de 2006. Norma de aplicación: UNE EN 771-4:2004/A1 2005. Especificaciones de piezas para fábricas de albañilería. Parte 4: Bloques de hormigón celular curado en autoclave. Sistemas de evaluación de conformidad: 2+/4.

2.1.5. Piezas de piedra artificial*

Marcado CE obligatorio desde el 1 de abril de 2006. Norma de aplicación: UNE-EN 771-5:2005/A1:2005. Especificaciones de piezas para fábrica de albañilería. Parte 5: Piezas de piedra artificial. Sistemas de evaluación de conformidad: 2+/4.

2.1.6. Piezas de piedra natural*

Marcado CE obligatorio a partir del 1 de agosto de 2007. Norma de aplicación: UNE-EN 771-6:2006. Especificación de piezas para fábrica de albañilería. Parte 6: Piezas de piedra natural. Sistemas de evaluación de conformidad: 2+/4.

2.2. Componentes auxiliares para fábricas de albañilería

2.2.1. Llaves, amarres, colgadores, ménsulas y ángulos*

Marcado CE obligatorio desde el 1 de febrero de 2005. Norma de aplicación: UNE-EN 845-1:2005. Componentes auxiliares para fábricas de albañilería. Parte 1: Llaves, amarres, colgadores, ménsulas y ángulos. Sistema de evaluación de la conformidad: 3.

2.2.2. Dinteles

Marcado CE obligatorio desde el 1 de abril de 2006. Norma de aplicación: UNE-EN 845-2:2004. Componentes auxiliares para fábricas de albañilería. Parte 2: Dinteles. Sistema de evaluación de la conformidad: 3.

2.2.3. Armaduras de tendel prefabricadas de malla de acero*

Marcado CE obligatorio desde el 1 de febrero de 2005. Norma de aplicación: UNE-EN 845-3:2004. Componentes auxiliares para fábricas de albañilería. Parte 3: Armaduras de tendel prefabricadas de malla de acero. Sistema de evaluación de la conformidad: 3.

3. AISLANTES TÉRMICOS

3.1. Productos manufacturados de lana mineral (MW)*

Marcado CE obligatorio desde el 13 de mayo de 2003. Norma de aplicación: UNE EN 13162:2002. Productos aislantes térmicos para aplicaciones en la edificación. Productos manufacturados de lana mineral (MW). Sistemas de evaluación de la conformidad: 1, 3 ó 4.

3.2. Productos manufacturados de poliestireno expandido (EPS)*

Marcado CE obligatorio desde el 13 de mayo de 2003. Norma de aplicación: UNE EN 13163:2002. Productos aislantes térmicos para aplicaciones en la edificación. Productos manufacturados de poliestireno expandido (EPS). Especificación. Sistemas de evaluación de la conformidad: 1, 3 ó 4.

3.3. Productos manufacturados de poliestireno extruido (XPS)*

Marcado CE obligatorio desde el 13 de mayo de 2003. Norma de aplicación: UNE EN 13164:2002. Productos aislantes térmicos para aplicaciones en la edificación. Productos manufacturados de poliestireno extruido (XPS). Especificación. Sistemas de evaluación de la conformidad: 1, 3 ó 4.

3.4. Productos manufacturados de espuma rígida de poliuretano (PUR)*

Marcado CE obligatorio desde el 13 de mayo de 2003. Norma de aplicación: UNE EN 13165:2002. Productos aislantes térmicos para aplicaciones en la edificación. Productos manufacturados de espuma rígida de poliuretano (PUR). Especificación. Sistemas de evaluación de la conformidad: 1, 3 ó 4.

3.5. Productos manufacturados de espuma fenólica (PF)*

Marcado CE obligatorio desde el 13 de mayo de 2003. Norma de aplicación: UNE EN 13166:2002. Productos aislantes térmicos para aplicaciones en la edificación. Productos manufacturados de espuma fenólica (PF). Especificación. Sistemas de evaluación de la conformidad: 1, 3 ó 4.

3.6. Productos manufacturados de vidrio celular (CG)*

Marcado CE obligatorio desde el 13 de mayo de 2003. Norma de aplicación: UNE EN 13167:2002. Productos aislantes térmicos para aplicaciones en la edificación. Productos manufacturados de vidrio celular (CG). Especificación. Sistemas de evaluación de la conformidad: 1, 3 ó 4.

3.7. Productos manufacturados de lana de madera (WW)*

Marcado CE obligatorio desde el 13 de mayo de 2003. Norma de aplicación: UNE EN 13168:2002. Productos aislantes térmicos para aplicaciones en la edificación. Productos manufacturados de lana de madera (WW). Especificación. Sistemas de evaluación de la conformidad: 1, 3 ó 4.

3.8. Productos manufacturados de perlita expandida (EPB)*

Marcado CE obligatorio desde el 13 de mayo de 2003. Norma de aplicación: UNE EN 13169:2002. Productos aislantes térmicos para aplicaciones en la edificación. Productos manufacturados de perlita expandida (EPB). Especificación. Sistemas de evaluación de la conformidad: 1, 3 ó 4.

3.9. Productos manufacturados de corcho expandido (ICB)*

Marcado CE obligatorio desde el 13 de mayo de 2003. Norma de aplicación: UNE EN 13170:2002. Productos aislantes térmicos para aplicaciones en la edificación. Productos manufacturados de corcho expandido (ICB). Especificación. Sistemas de evaluación de la conformidad: 1, 3 ó 4.

3.10. Productos manufacturados de fibra de madera (WF)*

Marcado CE obligatorio desde el 13 de mayo de 2003. Norma de aplicación: UNE EN 13171:2002. Productos aislantes térmicos para aplicaciones en la edificación. Productos manufacturados de fibra de madera (WF). Especificación. Sistemas de evaluación de la conformidad: 1, 3 ó 4.

3.11. Productos in-situ de agregado ligero de arcilla expandida aligerada (LWA)

Marcado CE obligatorio desde el 1 de junio de 2006. Norma de aplicación: UNE-EN 14063-1:2005. Productos y materiales aislantes térmicos para aplicaciones en la edificación. Productos in-situ de agregado ligero de arcilla expandida aligerada (LWA). Parte 1: Especificación de los productos a granel antes de su instalación. Sistemas de evaluación de la conformidad: 1, 3 ó 4.

3.12. Productos para aislamiento térmico in-situ formados por perlita expandida (PE)

Marcado CE obligatorio desde el 1 de junio de 2006. Norma de aplicación: UNE-EN 14316-1:2005. Productos aislantes térmicos para edificios. Productos para aislamiento térmico in-situ formados por perlita expandida (PE). Parte 1: Especificación para productos de adhesivos y sellantes antes de instalación. Sistemas de evaluación de la conformidad: 3 /4.

3.13. Productos para aislamiento térmico in-situ formados por vermiculita exfoliada (EV)

Marcado CE obligatorio desde el 1 de junio de 2006. Norma de aplicación: UNE-EN 14317-1:2005. Productos aislantes térmicos para edificios. Productos para aislamiento térmico in-situ formados por vermiculita exfoliada (EV). Parte 1: Especificación para productos de adhesivos y sellantes antes de instalación. Sistemas de evaluación de la conformidad: 3 /4.

3.14. Sistemas y kits compuestos para el aislamiento térmico exterior con revoco

Guía DITE Nº 004. Sistemas y kits compuestos para el aislamiento térmico exterior con revoco. Sistema de evaluación de la conformidad: 3 sólo para ensayos de reacción al fuego.

3.15. Anclajes de plástico para fijación de sistemas y Kits compuestos para el aislamiento térmico exterior con revoco

Norma de aplicación: Guía DITE Nº 014. Anclajes de plástico para fijación de sistemas y Kits compuestos para el aislamiento térmico exterior con revoco. Sistema de evaluación de la conformidad: 3 sólo para ensayos de reacción al fuego.

3.16. Kits para elementos prefabricados para aislamiento térmico exterior en muros (vetures)

Norma de aplicación: Guía DITE nº 017. Kits para elementos prefabricados para aislamiento térmico exterior en muros (vetures). Sistema de evaluación de la conformidad: 3 sólo para ensayos de reacción al fuego.

4. IMPERMEABILIZACIÓN

4.1. Láminas flexibles para la impermeabilización

4.1.1. Láminas bituminosas con armadura para impermeabilización de cubiertas*

Marcado CE obligatorio desde el 1 de septiembre de 2006. Norma de aplicación: UNE-EN 13707:2005. Láminas flexibles para la impermeabilización. Láminas bituminosas con armadura para impermeabilización de cubiertas. Definiciones y características. Sistemas de evaluación de la conformidad: 1/2+/3/4.

4.1.2. Láminas auxiliares para cubiertas con elementos discontinuos*

Marcado CE obligatorio desde el 1 de enero de 2007. Norma de aplicación: UNE-EN 13859:2006. Láminas flexibles para la impermeabilización. Definiciones y características de las láminas auxiliares. Parte 1: Láminas auxiliares para cubiertas con elementos discontinuos. Sistemas de evaluación de la conformidad: 1/3/4.

4.1.3. Capas base para muros*

Marcado CE obligatorio desde el 1 de septiembre de 2006. Norma de aplicación: UNE-EN 13859-2:2004. Láminas flexibles para la impermeabilización de muros. Definiciones y características. Parte 2: Capas base para muros. Sistema de evaluación de la conformidad: 3.

impermeabilización. Definiciones y características de las láminas auxiliares. Parte 2: Capas base para muros. Sistemas de evaluación de la conformidad: 1/3/4.

4.1.4. Láminas plásticas y de caucho para impermeabilización de cubiertas*

Marcado CE obligatorio a partir del 1 de julio de 2007. Norma de aplicación: UNE-EN 13956:2006. Láminas flexibles para la impermeabilización. Láminas plásticas y de caucho para impermeabilización de cubiertas. Definiciones y características. Sistemas de evaluación de la conformidad: 1/2+3/4.

4.1.5. Membranas aislantes de plástico y caucho

Marcado CE obligatorio desde el 1 de octubre de 2006. Norma de aplicación: UNE-EN 13967:2005. Láminas flexibles para impermeabilización. Membranas aislantes de plástico y caucho incluyendo las membranas de plástico y caucho para el basamento de tanques. Definiciones y características. Sistemas de evaluación de la conformidad: 1/2+3/4.

4.1.6. Membranas bituminosas aislantes

Marcado CE obligatorio desde el 1 de septiembre de 2006. Norma de aplicación: UNE-EN 13969:2005. Láminas flexibles para impermeabilización. Membranas bituminosas aislantes incluyendo las membranas bituminosas para el basamento de tanques. Definiciones y características. Sistemas de evaluación de la conformidad: 1/2+3/4.

4.1.7. Láminas bituminosas para el control del vapor de agua*

Marcado CE obligatorio desde el 1 de septiembre de 2006. Norma de aplicación: UNE-EN 13970:2004. Láminas flexibles para la impermeabilización. Láminas bituminosas para el control del vapor de agua. Definiciones y características. Sistemas de evaluación de la conformidad: 1/3/4.

4.1.8. Capas base de plástico y de caucho para el control del vapor de agua

Marcado CE obligatorio desde el 1 de marzo de 2006. Norma de aplicación: UNE-EN 13984:2005. Láminas flexibles para impermeabilización. Capas base de plástico y de caucho para el control del vapor de agua. Definiciones y características. Sistemas de evaluación de la conformidad: 1/3/4.

4.1.9. Barreras anticapilaridad plásticas y de caucho

Marcado CE obligatorio a partir del 1 de febrero de 2008. Norma de aplicación: UNE-EN 14909:2007. Láminas flexibles para impermeabilización. Barreras anticapilaridad plásticas y de caucho. Sistemas de evaluación de la conformidad: 1/3/4.

4.1.10. Barreras anticapilaridad bituminosas

Marcado CE obligatorio a partir del 1 de marzo de 2008. Norma de aplicación: UNE-EN 149067:2007. Láminas flexibles para impermeabilización. Barreras anticapilaridad bituminosas. Sistemas de evaluación de la conformidad: 1/3/4.

4.2. Sistemas de impermeabilización de cubiertas

4.2.1. Sistemas de impermeabilización de cubiertas aplicados en forma líquida

Guía DITE Nº 005. Sistemas de impermeabilización de cubiertas aplicados en forma líquida. Sistema de evaluación de la conformidad: 3 sólo para ensayos de reacción al fuego.

4.2.2. Sistemas de impermeabilización de cubiertas con membranas flexibles fijadas mecánicamente

Guía DITE Nº 006. Sistemas de impermeabilización de cubiertas con membranas flexibles fijadas mecánicamente. Sistema de evaluación de la conformidad: 3 sólo para ensayos de reacción al fuego.

4.3. Geotextiles y productos relacionados

4.3.1. Uso en movimientos de tierras, cimentaciones y estructuras de contención

Marcado CE obligatorio desde el 1 de octubre de 2002. Norma de aplicación: UNE-EN 13251:2001/A1:2005. Geotextiles y productos relacionados. Requisitos para su uso en movimientos de tierras, cimentaciones y estructuras de contención. Sistema de evaluación de la conformidad: 2+/4.

4.3.2. Uso en sistemas de drenaje

Marcado CE obligatorio desde el 1 de octubre de 2002. Norma de aplicación: UNE-EN 13252:2001/ Erratum:2002/ A1:2005. Geotextiles y productos relacionados. Requisitos para su uso en sistemas de drenaje. Sistema de evaluación de la conformidad: 2+/4.

4.3.3. Uso en obras para el control de la erosión (protección costera y revestimiento de taludes)

Marcado CE obligatorio desde el 1 de octubre de 2002. Norma de aplicación: UNE-EN 13253:2001/ A1:2005. Geotextiles y productos relacionados. Requisitos para su uso en obras para el control de la erosión (protección costera y revestimiento de taludes). Sistema de evaluación de la conformidad: 2+/4.

4.3.4. Uso en los vertederos de residuos sólidos

Marcado CE obligatorio desde el 1 de octubre de 2002. Norma de aplicación: UNE-EN 13257:2001/ AC:2003/ A1:2005. Geotextiles y productos relacionados. Requisitos para su uso en los vertederos de residuos sólidos. Sistema de evaluación de la conformidad: 2+/4.

4.3.5. Uso en proyectos de contenedores para residuos líquidos

Marcado CE obligatorio desde el 1 de octubre de 2002. Norma de aplicación: UNE-EN 13265:2001/ AC:2003/ A1:2005. Geotextiles y productos relacionados. Requisitos para su uso en proyectos de contenedores para residuos líquidos. Sistema de evaluación de la conformidad: 2+/4.

4.4. Placas

4.4.1. Placas bituminosas con armadura sintética y/o mineral

Marcado CE obligatorio a partir del 1 de octubre de 2007. Norma de aplicación: UNE-EN 544:2006. Placas bituminosas con armadura sintética y/o mineral. Sistemas de evaluación de la conformidad: 3 /4.

4.4.2. Placas onduladas bituminosas

Marcado CE obligatorio a partir del 1 de abril de 2008. Norma de aplicación: UNE-EN 534:2007. Placas onduladas bituminosas. Especificaciones de productos y métodos de ensayo. Sistemas de evaluación de la conformidad: 1 / 3 /4.

5. CUBIERTAS

5.1. Sistemas de cubierta traslúcida autoportante (excepto los de cristal)

Norma de aplicación: Guía DITE Nº 010. Sistemas de cubierta traslúcida autoportante (excepto los de cristal). Sistema de evaluación de la conformidad: 3 sólo para ensayos de reacción al fuego.

5.2. Elementos especiales para cubiertas

Marcado CE obligatorio desde 1 de junio de 2007. Norma de aplicación: UNE-EN 13693:2005. Productos prefabricados de hormigón. Elementos especiales para cubiertas. Sistema de evaluación de la conformidad: 2+.

5.3. Accesorios prefabricados para cubiertas

5.3.1. Instalaciones para acceso a tejados. Pasarelas, pasos y escaleras

Marcado CE obligatorio a partir del 1 de noviembre de 2007. Norma de aplicación: UNE-EN 516:2006. Accesorios prefabricados para cubiertas. Instalaciones para acceso a tejados. Pasarelas, pasos y escaleras. Sistema de evaluación de la conformidad: 3.

5.3.2. Ganchos de seguridad

Marcado CE obligatorio a partir del 1 de diciembre de 2007. Norma de aplicación: UNE-EN 517:2006. Accesorios prefabricados para cubiertas. Ganchos de seguridad. Sistema de evaluación de la conformidad: 3.

5.3.3. Luces individuales para cubiertas de plástico

Marcado CE obligatorio desde el 1 de octubre de 2009. Norma de aplicación: UNE-EN 1873:2006. Accesorios prefabricados para cubiertas. Luces individuales para cubiertas de plástico. Especificación de producto y métodos de ensayo. Sistemas de evaluación de la conformidad: 1/3/4.

5.3.4. Escaleras de cubierta permanentes

Marcado CE obligatorio desde el 1 de septiembre de 2006. Norma de aplicación: UNE-EN 12951:2005. Accesorios para cubiertas prefabricados. Escaleras de cubierta permanentes. Especificaciones de producto y métodos de ensayo. Sistema de evaluación de la conformidad: 3.

6. TABIQUERÍA INTERIOR

6.1. Kits de tabiquería interior

Guía DITE Nº 003. Kits de tabiquería interior. Sistema de evaluación de la conformidad: 3 sólo para ensayos de reacción al fuego.

7. CARPINTERÍA, DEFENSAS, HERRAJES Y VIDRIO

7.1. Carpintería

7.1.1. Ventanas y puertas peatonales exteriores sin características de resistencia al fuego y/ o control de humo*

Marcado CE obligatorio a partir del 1 de febrero de 2009. Norma de aplicación: UNE-EN 14351-1:2006. Ventanas y puertas peatonales exteriores. Norma de producto, características de prestación. Parte 1: Ventanas y puertas peatonales exteriores sin características de resistencia al fuego y/ o control de humo. Sistema de evaluación de la conformidad: 1/3/4.

7.1.2. Puertas industriales, comerciales, de garaje y portones, sin características de resistencia al fuego o control de humos

Marcado CE obligatorio desde el 1 de mayo de 2005. Norma UNE EN 13241-1:2003. Puertas industriales, comerciales, de garaje y portones. Parte 1: Productos sin características de resistencia al fuego o control de humos. Sistema de evaluación de la conformidad: 3.

7.1.3. Fachadas ligeras

CE obligatorio desde el 1 de diciembre de 2005. Norma de aplicación: UNE-EN 13830:2004. Fachadas ligeras. Norma de producto. Sistema de evaluación de la conformidad: 1/3.

7.2. Defensas

7.2.1. Persianas

Marcado CE obligatorio desde el 1 de abril de 2004. Norma de aplicación: UNE-EN 13659:2004. Persianas. Requisitos de prestaciones incluida la seguridad. Sistema de evaluación de la conformidad: 4.

7.2.2. Toldos

Marcado CE obligatorio desde el 1 de marzo de 2006. Norma de aplicación: UNE-EN 13561:2004. Toldos. Requisitos de prestaciones incluida la seguridad. Sistema de evaluación de la conformidad: 4.

7.3. Herrajes

7.3.1. Dispositivos de emergencia accionados por una manilla o un pulsador para salidas de socorro

Marcado CE obligatorio desde el 1 de abril de 2003. Norma de aplicación: UNE-EN 179:1997/A1:2001/AC:2003. Herrajes para la edificación. Dispositivos de emergencia accionados por una manilla o un pulsador para salidas de socorro. Requisitos y métodos de ensayo. Sistema de evaluación de la conformidad: 1.

7.3.2. Dispositivos antipánico para salidas de emergencia activados por una barra horizontal

Marcado CE obligatorio desde el 1 de abril de 2003. Norma de aplicación: UNE-EN 1125:1997/A1:2001/AC:2003. Herrajes para la edificación. Dispositivos antipánico para salidas de emergencia activados por una barra horizontal. Requisitos y métodos de ensayo. Sistema de evaluación de la conformidad: 1.

7.3.3. Dispositivos de cierre controlado de puertas

Marcado CE obligatorio desde el 1 de octubre de 2004. Norma de aplicación: UNE-EN 1154:2003. Herrajes para la edificación. Dispositivos de cierre controlado de puertas. Requisitos y métodos de ensayo. Sistema de evaluación de la conformidad: 1.

7.3.4. Dispositivos de retención electromagnética para puertas

Marcado CE obligatorio desde el 1 de octubre de 2004. Norma de aplicación: UNE-EN 1155:2003. Herrajes para la edificación. Dispositivos de retención electromagnética para puertas batientes. Requisitos y métodos de ensayo. Sistema de evaluación de la conformidad: 1.

7.3.5. Dispositivos de coordinación de puertas

Marcado CE obligatorio desde el 1 de octubre de 2004. Norma de aplicación: UNE-EN 1158:2003/AC:2006. Herrajes para la edificación. Dispositivos de coordinación de puertas. Requisitos y métodos de ensayo. Sistema de evaluación de la conformidad: 1.

7.3.6. Bisagras de un solo eje

Marcado CE obligatorio desde el 1 de diciembre de 2003. Norma de aplicación: UNE-EN 1935:2002. Herrajes para la edificación. Bisagras de un solo eje. Requisitos y métodos de ensayo. Sistema de evaluación de la conformidad: 1.

7.3.7. Cerraduras y pestillos. Cerraduras, pestillos y cerraderos mecánicos

Marcado CE obligatorio desde el 1 de junio de 2006. Norma de aplicación: UNE-EN 12209:2004/AC: 2006. Herrajes para edificación. Cerraduras y pestillos. Cerraduras, pestillos y cerraderos mecánicos. Requisitos y métodos de ensayo. Sistema de evaluación de la conformidad: 1.

7.4. Vidrio

7.4.1. Vidrio incoloro de silicato sodocálcico*

Marcado CE obligatorio desde el 1 de septiembre de 2006. Norma de aplicación: Norma UNE EN 572-9:2004. Vidrio para la construcción. Productos básicos de vidrio. Vidrio de silicato sodocálcico. Parte 9: Evaluación de la conformidad/Norma de producto. Sistema de evaluación de la conformidad: 1/3/4.

7.4.2. Vidrio de capa*

Marcado CE obligatorio desde el 1 de septiembre de 2006. Norma UNE EN 1096-4:2004. Vidrio para la edificación. Vidrio de capa. Parte 4: Evaluación de la conformidad/Norma de producto. Sistema de evaluación de la conformidad: 1/3/4.

7.4.3. Unidades de vidrio aislante*

Marcado CE obligatorio desde el 1 de marzo de 2007. Norma UNE EN 1279-5:2005 Vidrio para la edificación. Unidades de vidrio aislante. Parte 5: Evaluación de la conformidad. Sistema de evaluación de la conformidad: 1/3/4.

7.4.4. Vidrio borosilicatado*

Marcado CE obligatorio desde el 1 de septiembre de 2006. Norma UNE EN 1748-1-2:2004. Vidrio para la edificación. Productos básicos especiales. Parte 1-2: Vidrio borosilicatado. Evaluación de la conformidad/Norma de producto. Sistema de evaluación de la conformidad: 1/3/4.

7.4.5. Vidrio de silicato sodocálcico termoendurecido*

Marcado CE obligatorio desde el 1 de septiembre de 2006. Norma UNE EN 1863-2:2004. Vidrio para la edificación. Vidrio de silicato sodocálcico termoendurecido. Parte 2: Evaluación de la conformidad/Norma de producto. Sistema de evaluación de la conformidad: 1/3/4.

7.4.6. Vidrio de silicato sodocálcico de seguridad templado térmicamente*

Marcado CE obligatorio desde el 1 de septiembre de 2006. Norma UNE EN 12150-2:2004. Vidrio para la edificación. Vidrio de silicato sodocálcico de seguridad templado térmicamente. Parte 2: Evaluación de la conformidad/Norma de producto. Sistema de evaluación de la conformidad: 1/3/4.

7.4.7. Vidrio de silicato sodocálcico endurecido químicamente*

Marcado CE obligatorio desde el 1 de septiembre de 2006. Norma UNE EN 12337-2:2004. Vidrio para la edificación. Vidrio de silicato sodocálcico endurecido químicamente. Parte 2: Evaluación de la conformidad/Norma de producto. Sistema de evaluación de la conformidad: 1/3/4.

7.4.8. Vidrio borosilicatado de seguridad templado térmicamente*

Marcado CE obligatorio desde el 1 de septiembre de 2006. Norma UNE EN 13024-2:2004. Vidrio para la edificación. Vidrio borosilicatado de seguridad templado térmicamente. Parte 2: Evaluación de la conformidad/ Norma de producto. Sistema de evaluación de la conformidad: 1/3/4.

7.4.9. Productos de vidrio de silicato básico alcalinotérreo*

Marcado CE obligatorio desde el 1 de septiembre de 2006. Norma UNE EN 14178-2:2004. Vidrio para la edificación. Productos de vidrio de silicato básico alcalinotérreo. Parte 2: Evaluación de la conformidad/Norma de producto. Sistema de evaluación de la conformidad: 1/3/4.

7.4.10. Vidrio de seguridad de silicato sodocálcico templado en caliente*

Marcado CE obligatorio desde el 1 de marzo de 2007. Norma UNE EN 14179-2:2005. Vidrio para la edificación. Vidrio de seguridad de silicato sodocálcico templado en caliente. Parte 2: Evaluación de la conformidad/ Norma de producto. Sistema de evaluación de la conformidad: 1/3/4.

7.4.11. Vidrio de seguridad de silicato alcalinotérreo endurecido en caliente*

Marcado CE obligatorio a partir del 1 de junio de 2007. Norma UNE EN 14321-2:2005. Vidrio para la edificación. Vidrio de seguridad de silicato alcalinotérreo endurecido en caliente. Parte 2: Evaluación de la conformidad. Sistema de evaluación de la conformidad: 1/3/4.

7.4.12. Vidrio laminado y vidrio laminado de seguridad*

Marcado CE obligatorio desde el 1 de junio de 2006. Norma UNE EN 14449:2005/AC:2005. Vidrio para la edificación. Vidrio laminado y vidrio laminado de seguridad. Evaluación de la conformidad. Sistema de evaluación de la conformidad: 1/3/4.

7.4.13. Vidrio para la edificación. Vitrocerámicas

Marcado CE obligatorio desde el 1 de septiembre de 2006. Norma de aplicación: UNE-EN 1748-2-2:2005. Vidrio para la edificación. Productos básicos especiales. Parte 2-2: Vitrocerámicas. Evaluación de la conformidad/Norma de producto. Sistema de evaluación de la conformidad: 1/3 /4.

8. REVESTIMIENTOS

8.1. Piedra natural

8.1.1. Baldosas de piedra natural para uso como pavimento exterior*

Marcado CE obligatorio desde el 1 de octubre de 2003. Norma de aplicación: UNE-EN 1341:2002. Baldosas de piedra natural para uso como pavimento exterior. Requisitos y métodos de ensayo. Sistema de evaluación de la conformidad 4.

8.1.2. Adoquines de piedra natural para uso como pavimento exterior

Marcado CE obligatorio desde el 1 de octubre de 2003. Norma de aplicación: UNE-EN 1342:2003. Adoquines de piedra natural para uso como pavimento exterior. Requisitos y métodos de ensayo. Sistema de evaluación de la conformidad 4.

8.1.3. Bordillos de piedra natural para uso como pavimento exterior

Marcado CE obligatorio desde el 1 de octubre de 2003. Norma de aplicación: UNE-EN 1343:2003. Bordillos de piedra natural para uso como pavimento exterior. Requisitos y métodos de ensayo. Sistema de evaluación de la conformidad 4.

8.1.4. Piedra natural. Placas para revestimientos murales*

Marcado CE obligatorio desde el 1 de julio de 2006. Norma de aplicación UNE-EN 1469:2005. Piedra natural. Placas para revestimientos murales. Requisitos. Sistema de evaluación de la conformidad: ¾

8.1.5. Productos de piedra natural. Plaquetas*

Obligatorio desde el 1 de septiembre de 2006. Norma de aplicación: UNE EN 12057:2005. Productos de piedra natural. Plaquetas. Requisitos. Sistema de evaluación de la conformidad: 3/4.

8.1.6. Productos de piedra natural. Baldosas para pavimento y escaleras*

Obligatorio desde el 1 de septiembre de 2006. Norma de aplicación: UNE EN 12058:2005. Productos de piedra natural. Baldosas para pavimentos y escaleras. Requisitos. Sistema de evaluación de la conformidad: 3/4.

8.1.7. Productos de pizarra y piedra natural para tejados y revestimientos discontinuos

Obligatorio desde el 1 de mayo de 2008. Norma de aplicación: UNE-EN 12326-1:2005. Productos de pizarra y piedra natural para tejados y revestimientos discontinuos. Parte 1: Especificación de producto. Sistema de evaluación de la conformidad: 3/4.

8.2. Hormigón

8.2.1. Tejas y piezas de hormigón para tejados y revestimiento de muros*

Marcado CE obligatorio desde el 1 de septiembre de 2006. Norma de aplicación: UNE-EN 490:2005 Tejas y piezas de hormigón para tejados y revestimiento de muros. Especificaciones de producto. Sistemas de evaluación de la conformidad: 3/4.

8.2.2. Adoquines de hormigón

Marcado CE obligatorio desde el 1 de marzo de 2005. Norma de aplicación: UNE-EN 1338:2004/AC:2006. Adoquines de hormigón. Especificaciones y métodos de ensayo. Sistema de evaluación de la conformidad 4.

8.2.3. Baldosas de hormigón*

Marcado CE obligatorio desde el 1 de marzo de 2005. Norma de aplicación: UNE-EN 1339:2004/AC:2006. Baldosas de hormigón. Especificaciones y métodos de ensayo. Sistema de evaluación de la conformidad 4.

8.2.4. Bordillos prefabricados de hormigón

Marcado CE obligatorio desde el 1 de marzo de 2005. Norma de aplicación: UNE-EN 1340:2004. Bordillos prefabricados de hormigón. Especificaciones y métodos de ensayo. Sistema de evaluación de la conformidad 4.

8.2.5. Baldosas de terrazo para uso interior*

Obligatorio desde el 1 de junio de 2006. Norma de aplicación: UNE EN 13748-1:2005/A1 2005. Baldosas de terrazo. Parte 1: Baldosas de terrazo para uso interior. Sistema de evaluación de la conformidad: 4.

8.2.6. Baldosas de terrazo para uso exterior*

Obligatorio desde el 1 de abril de 2006. Norma de aplicación: UNE EN 13748-2:2005. Baldosas de terrazo. Parte 2: Baldosas de terrazo para uso exterior. Sistema de evaluación de la conformidad: 4.

8.2.7. Losas planas para solado

Marcado CE obligatorio desde el 1 de mayo de 2008. Norma de aplicación: UNE-EN 13747: 2006. Productos prefabricados de hormigón. Losas planas para solado. Sistema de evaluación de la conformidad: 2+.

8.2.8. Pastas autonivelantes para suelos

Obligatorio desde el 1 de agosto de 2004. Norma de aplicación: UNE-EN 13813:2003. Pastas autonivelantes y pastas autonivelantes para suelos. Pastas autonivelantes. Características y especificaciones. Sistema de evaluación de la conformidad: 1/3/4

8.2.9. Anclajes metálicos utilizados en pavimentos de hormigón

Obligatorio desde el 1 de septiembre de 2006. Norma de aplicación: UNE-EN 13877-3:2005. Pavimentos de hormigón. Parte 3: Especificaciones para anclajes metálicos utilizados en pavimentos de hormigón. Sistema de evaluación de la conformidad: 4.

8.3. Arcilla cocida

8.3.1. Tejas de arcilla cocida para colocación discontinua*

Marcado CE obligatorio desde el 1 de febrero de 2007. Norma de aplicación: UNE-EN 1304:2006. Tejas de arcilla cocida para colocación discontinua. Definiciones y especificaciones de producto. Sistemas de evaluación de la conformidad: 3/4.

8.3.2. Adoquines de arcilla cocida

Marcado CE obligatorio desde el 1 de enero de 2004. Norma de aplicación: UNE-EN 1344:2002. Adoquines de arcilla cocida. Especificaciones y métodos de ensayo. Sistema de evaluación de la conformidad 4.

8.3.3. Adhesivos para baldosas cerámicas*

Marcado CE obligatorio desde el 1 de abril de 2004. Norma de aplicación: UNE-EN 12004:2001/A1:2002/AC:2002. Adhesivos para baldosas cerámicas. Definiciones y especificaciones. Sistema de evaluación de la conformidad: 3.

8.3.4. Baldosas cerámicas*

Obligatorio desde el 1 de diciembre de 2005. Norma de aplicación: UNE-EN 14411:2004. Baldosas cerámicas. Definiciones, clasificación, características y marcado. (ISO13006:1998 modificada) Sistema de evaluación de la conformidad: 3/4.

8.4. Madera

8.4.1. Suelos de madera*

Obligatorio desde el 1 de marzo de 2007. Norma de aplicación: UNE-EN 14342:2006. Suelos de madera. Características, evaluación de conformidad y marcado. Sistema de evaluación de la conformidad: 3/4.

8.4.2. Frisos y entablados de madera

Marcado CE obligatorio a partir del 1 de junio de 2008. Norma de aplicación: UNE-EN 14915:2007. Frisos y entablados de madera. Características, evaluación de conformidad y marcado. Sistema de evaluación de la conformidad: 1/3/ 4.

8.5. Metal

8.5.1. Enlistonado y cantoneras metálicas. Enlucido interior

Marcado CE obligatorio desde 1 de marzo de 2007. Norma de aplicación: UNE-EN 13658-1:2006. Enlistonado y cantoneras metálicas. Definiciones, requisitos y métodos de ensayo. Parte 1: Enlucido interior. Sistema de evaluación de la conformidad: 3/4.

8.5.2. Enlistonado y cantoneras metálicas. Enlucido exterior

Marcado CE obligatorio desde 1 de marzo de 2007. Norma de aplicación: UNE-EN 13658-2:2006. Enlistonado y esquineras metálicas. Definiciones, requisitos y métodos de ensayo. Parte 2: Enlucido exterior. Sistema de evaluación de la conformidad: 3/4.

8.5.3. Láminas de metal autoportantes para cubiertas y revestimiento de paredes

Marcado CE obligatorio desde 1 de noviembre de 2007. Norma de aplicación: UNE-EN 14782:2006. Láminas de metal autoportantes para cubiertas y revestimiento de paredes. Sistema de evaluación de la conformidad: 3/4.

8.5.4. Láminas y flejes de metal totalmente soportados para cubiertas de tejados y acabados de paredes interiores y exteriores.

Marcado CE obligatorio a partir del 1 de julio de 2008. Norma de aplicación: UNE-EN 14783:2007. Láminas y flejes de metal totalmente soportados para cubiertas de tejados y acabados de paredes interiores y exteriores. Especificación de producto y requisitos. Sistema de evaluación de la conformidad: 3/4.

8.6. Laminados compactos y paneles de compuesto HPL para acabados de paredes y techos

Marcado CE obligatorio desde 1 de noviembre de 2006. Norma de aplicación: UNE-EN 438-7:2005. Laminados decorativos de alta presión (HPL). Láminas basadas en resinas termoestables (normalmente denominadas laminados). Parte 7: Laminados compactos y paneles de compuesto HPL para acabados de paredes y techos externos e internos. Sistema de evaluación de la conformidad: 1/3/4.

8.7. Recubrimientos de suelo resilientes, textiles y laminados

Obligatorio desde el 1 de enero de 2007. Norma de aplicación: UNE-EN 14041:2005/AC/2005. Recubrimientos de suelo resilientes, textiles y laminados. Características esenciales. Sistema de evaluación de la conformidad: 1/3/4.

8.8. Techos suspendidos

Marcado CE obligatorio desde el 1 de julio de 2007. Norma de aplicación: UNE-EN 13964:2005. Techos suspendidos. Requisitos y métodos de ensayo. Sistema de evaluación de la conformidad: 1/3/4.

8.9. Placas de escayola para techos suspendidos

Marcado CE obligatorio a partir del 1 de abril de 2008. Norma de aplicación: UNE-EN 14246:2007. Placas de escayola para techos suspendidos. Definiciones, especificaciones y métodos de ensayo. Sistema de evaluación de la conformidad: 3/4.

8.10. Superficies para áreas deportivas

Marcado CE obligatorio a partir del 1 de febrero de 2008. Norma de aplicación: UNE-EN 14904:2007. Superficies para áreas deportivas. Especificaciones para suelos multi-deportivos de interior. Sistema de evaluación de la conformidad: 1/3.

9. PRODUCTOS PARA SELLADO DE JUNTAS

9.1. Productos de sellado aplicados en caliente

Marcado CE obligatorio desde el 1 de enero de 2007. Norma de aplicación: UNE-EN 14188-1:2005. Productos para sellado de juntas. Parte 1: Especificaciones para productos de sellado aplicados en caliente. Sistema de evaluación de la conformidad: 4.

9.2. Productos de sellado aplicados en frío

Marcado CE obligatorio desde el 1 de enero de 2007. Norma de aplicación: UNE-EN 14188-2:2005. Productos para sellado de juntas. Parte 2: Especificaciones para productos de sellado aplicados en frío. Sistema de evaluación de la conformidad: 4.

9.3. Juntas preformadas

Marcado CE obligatorio desde el 1 de noviembre de 2007. Norma de aplicación: UNE-EN 14188-3:2006. Juntas de sellado. Parte 3: Especificaciones para juntas preformadas. Sistema de evaluación de la conformidad: 4.

10. INSTALACIÓN DE CALEFACCIÓN

10.1. Aparatos insertables, incluidos los hogares abiertos, que utilizan combustibles sólidos

Marcado CE obligatorio desde 1 de enero de 2007. Norma UNE EN 13229. Aparatos insertables, incluidos los hogares abiertos, que utilizan combustibles sólidos. Sistema de evaluación de la conformidad 3.

10.2. Estufas que utilizan combustibles sólidos

Marcado CE obligatorio desde 1 de julio de 2007. Norma UNE EN 13240. Estufas que utilizan combustibles sólidos. Sistema de evaluación de la conformidad 3.

10.3. Calderas domésticas independientes que utilizan combustibles sólidos

Marcado CE obligatorio desde 1 de julio de 2007. Norma UNE-EN 12809:2002. Calderas domésticas independientes que utilizan combustibles sólidos. Sistema de evaluación de la conformidad 3.

10.4. Paneles radiantes montados en el techo alimentados con agua a una temperatura inferior a 120 °C

Marcado CE obligatorio desde 1 de febrero de 2005. Norma UNE EN 14037-1 Paneles radiantes montados en el techo alimentados con agua a una temperatura inferior a 120 °C. Sistema de evaluación de la conformidad: 3.

10.5. Radiadores y convectores

Marcado CE obligatorio desde 1 de diciembre 2005. Norma UNE EN 442-1 y A1. Radiadores y convectores. Sistema de evaluación de la conformidad 3.

11. INSTALACIÓN DE DEPÓSITOS DE COMBUSTIBLES LÍQUIDOS

11.1. Sistemas separadores para líquidos ligeros

Marcado CE obligatorio desde 1 de septiembre de 2006. Norma de aplicación: UNE-EN 858-1:2002/A1:2005. Sistemas separadores para líquidos ligeros (por ejemplo aceite y petróleo). Parte 1: Principios de diseño de producto, características y ensayo, marcado y control de calidad. Sistema de evaluación de la conformidad 3/4.

11.2. Depósitos estáticos de polietileno para el almacenamiento aéreo de carburantes, queroseno y combustibles diesel para calefacción doméstica

Marcado CE obligatorio desde 1 de enero de 2007. Norma de aplicación: UNE-EN 13341: 2005. Depósitos estáticos de materiales termoplásticos para el almacenamiento aéreo de carburantes, queroseno y combustibles diesel para calefacción doméstica. Depósitos de polietileno moldeados por soplado y por moldeo rotacional y de poliamida 6 fabricados por polimerización aniónica. Requisitos y métodos de ensayo. Sistema de evaluación de la conformidad 3.

11.3. Dispositivos de prevención del rebosamiento para tanques estáticos para combustibles petrolíferos líquidos

Marcado CE obligatorio desde 1 de junio de 2006. Norma de aplicación: UNE-EN 13616:2005/AC: 2006. Dispositivos de prevención del rebosamiento para tanques estáticos para combustibles petrolíferos líquidos. Sistema de evaluación de la conformidad 3/4.

11.4. Tanques horizontales cilíndricos, de acero fabricados en taller, de pared simple o de pared doble, para el almacenamiento por encima del suelo de líquidos inflamables y no inflamables contaminantes del agua

Marcado CE obligatorio desde 1 de enero de 2007. Norma de aplicación: UNE-EN 12285-2: 2005. Tanques de acero fabricados en taller. Parte 2: Tanques horizontales cilíndricos, de pared simple o de pared doble, para el almacenamiento por encima del suelo de líquidos inflamables y no inflamables contaminantes del agua. Sistema de evaluación de la conformidad: 1/3 /4.

12. INSTALACIÓN DE GAS

12.1. Juntas elastoméricas. Materiales de juntas empleadas en tubos y accesorios para transporte de gases y fluidos hidrocarbonados

Marcado CE obligatorio desde 1 de diciembre de 2003. Norma de aplicación: UNE-EN 682:2002. Juntas elastoméricas. Requisitos de los materiales de juntas empleadas en tubos y accesorios para transporte de gases y fluidos hidrocarbonados Sistema de evaluación de la conformidad: 4.

12.2. Sistemas de detección de fugas

Marcado CE obligatorio desde 1 de marzo de 2005. Norma de aplicación: UNE-EN 13160-1:2003. Sistemas de detección de fugas. Parte 1: Principios generales. Sistema de evaluación de la conformidad: 3/4

13. INSTALACIÓN DE ELECTRICIDAD

13.1. Columnas y báculos de alumbrado

Marcado CE obligatorio desde 1 de octubre de 2007. Norma de aplicación: UNE-EN 40-4: 2006. Columnas y báculos de alumbrado. Parte 4: Requisitos para columnas y báculos de alumbrado de hormigón armado y hormigón pretensado. Sistema de evaluación de la conformidad 1.

13.2. Columnas y báculos de alumbrado de acero

Marcado CE obligatorio desde 1 de febrero de 2005. Norma de aplicación: UNE-EN 40-5:2003. Columnas y báculos de alumbrado. Parte 5: Requisitos para las columnas y báculos de alumbrado de acero. Sistema de evaluación de la conformidad 1.

13.3. Columnas y báculos de alumbrado de aluminio

Marcado CE obligatorio desde 1 de febrero de 2005. Norma de aplicación: UNE-EN 40-6:2003. Columnas y báculos de alumbrado. Parte 6: Requisitos para las columnas y báculos de alumbrado de aluminio. Sistema de evaluación de la conformidad 1.

13.4. Columnas y báculos de alumbrado de materiales compuestos poliméricos reforzados con fibra

Marcado CE obligatorio desde 1 de octubre de 2004. Norma de aplicación: UNE-EN 40-7:2003. Columnas y báculos de alumbrado. Parte 7: Requisitos para columnas y báculos de alumbrado de materiales compuestos poliméricos reforzados con fibra. Sistema de evaluación de la conformidad 1.

14. INSTALACIÓN DE SANEAMIENTO Y DRENAJE

14.1. Tubos

14.1.1. Tuberías de gres, accesorios y juntas para saneamiento

Marcado CE obligatorio desde 1 de enero de 2007. Norma de aplicación: UNE-EN 295-10:2005. Tuberías de gres, accesorios y juntas para saneamiento. Parte 10: Requisitos obligatorios. Sistema de evaluación de la conformidad: 3.

14.1.2. Tuberías de fibrocemento para drenaje y saneamiento. Pasos de hombre y cámaras de inspección

Marcado CE obligatorio desde 1 de octubre de 2003. Norma de aplicación: UNE-EN 588-2:2002. Tuberías de fibrocemento para drenaje y saneamiento. Parte 2: Pasos de hombre y cámaras de inspección. Sistema de evaluación de la conformidad: 4.

14.1.3. Tubos y accesorios de acero galvanizado en caliente soldados longitudinalmente con manguito acoplable para canalización de aguas residuales

Marcado CE obligatorio desde 1 de junio de 2006. Norma de aplicación: UNE-EN 1123-1:2000/A1:2005

Tubos y accesorios de acero galvanizado en caliente soldados longitudinalmente con manguito acoplable para canalización de aguas residuales. Parte 1: Requisitos, ensayos, control de calidad. Sistema de evaluación de la conformidad: 4.

14.1.4. Tubos y accesorios de acero inoxidable soldados longitudinalmente, con manguito acoplable para canalización de aguas residuales

Marcado CE obligatorio desde 1 de junio de 2006. Norma de aplicación: UNE-EN 1124-1:2000/A1:2005. Tubos y accesorios de acero inoxidable soldados longitudinalmente, con manguito acoplable para canalización de aguas residuales. Parte 1: Requisitos, ensayos, control de calidad. Sistema de evaluación de la conformidad: 4.

14.2. Pozos de registro

14.2.1. Pozos de registro y cámaras de inspección de hormigón en masa, hormigón armado y hormigón con fibras de acero

Marcado CE obligatorio desde 23 de noviembre de 2004. Norma de aplicación: UNE-EN 1917:2003. Pozos de registro y cámaras de inspección de hormigón en masa, hormigón armado y hormigón con fibras de acero. Sistema de evaluación de la conformidad: 4.

14.2.2. Pates para pozos de registro enterrados

Marcado CE obligatorio desde 1 de agosto de 2004. Norma de aplicación: UNE-EN 13101:2003. Pates para pozos de registro enterrados. Requisitos, marcado, ensayos y evaluación de conformidad. Sistema de evaluación de la conformidad: 4.

14.2.3. Escaleras fijas para pozos de registro

Marcado CE obligatorio desde 1 de diciembre de 2005. Norma de aplicación: UNE-EN 14396:2004. Escaleras fijas para pozos de registro. Sistema de evaluación de la conformidad: 4.

14.3. Plantas elevadoras de aguas residuales

14.3.1. Plantas elevadoras de aguas residuales que contienen materias fecales

Marcado CE obligatorio desde 1 de noviembre de 2002. Norma de aplicación: UNE-EN 12050-1:2001. Plantas elevadoras de aguas residuales para edificios e instalaciones. Principios de construcción y ensayo. Parte 1: Plantas elevadoras de aguas residuales que contienen materias fecales. Sistema de evaluación de la conformidad: 3.

14.3.2. Plantas elevadoras de aguas residuales que no contienen materias fecales

Marcado CE obligatorio desde 1 de octubre de 2002. Norma de aplicación: UNE-EN 12050-2:2001. Plantas elevadoras de aguas residuales para edificios e instalaciones. Principios de construcción y ensayo. Parte 2: Plantas elevadoras de aguas residuales que no contienen materias fecales. Sistema de evaluación de la conformidad: 3.

14.3.3. Plantas elevadoras de aguas residuales que contienen materias fecales para aplicaciones limitadas

Marcado CE obligatorio desde 1 de octubre de 2002. Norma de aplicación: UNE-EN 12050-3:2001. Plantas elevadoras de aguas residuales para edificios e instalaciones. Principios de construcción y ensayo. Parte 3: Plantas elevadoras de aguas residuales que contienen materias fecales para aplicaciones limitadas. Sistema de evaluación de la conformidad: 3.

14.4. Válvulas

14.4.1. Válvulas de retención para aguas residuales que no contienen materias fecales y para aguas residuales que contienen materias fecales en plantas elevadoras de aguas residuales

Marcado CE obligatorio desde 1 de octubre de 2002. Norma de aplicación: UNE-EN 12050-4:2001. Plantas elevadoras de aguas residuales para edificios e instalaciones. Principios de construcción y ensayo. Parte 4: Válvulas de retención para aguas residuales que no contienen materias fecales y para aguas residuales que contienen materias fecales. Sistema de evaluación de la conformidad: 3.

14.4.2. Válvulas equilibradoras de presión para sistemas de desagüe

Marcado CE obligatorio desde 1 de octubre de 2004. Norma de aplicación: UNE-EN 12380:2003. Válvulas equilibradoras de presión para sistemas de desagüe. Requisitos, métodos de ensayo y evaluación de la conformidad. Sistema de evaluación de la conformidad: 4.

14.5. Canales de desagüe para zonas de circulación utilizadas por peatones y vehículos

Marcado CE obligatorio desde 1 de agosto de 2004. Norma de aplicación: UNE-EN 1433:2003/A1:2005. Canales de desagüe para zonas de circulación utilizadas por peatones y vehículos. Clasificación, requisitos de diseño y de ensayo, marcado y evaluación de la conformidad. Sistema de

evaluación de la conformidad: 3.

14.6. Pequeñas instalaciones de depuración de aguas residuales

14.6.1. Pequeñas instalaciones de depuración de aguas residuales para poblaciones de hasta 50 habitantes equivalentes. Fosas sépticas prefabricadas

Marcado CE obligatorio desde 1 de diciembre de 2005. Norma de aplicación: UNE-EN 12566-1:2000/A1:2004. Pequeñas instalaciones de depuración de aguas residuales para poblaciones de hasta 50 habitantes equivalentes. Parte 1: Fosas sépticas prefabricadas. Sistema de evaluación de la conformidad: 3.

14.6.2. Pequeñas instalaciones para el tratamiento de aguas residuales iguales o superiores a 50 PT. Plantas de tratamiento de aguas residuales domésticas ensambladas en su destino y/o embaladas

Marcado CE obligatorio desde 1 de mayo de 2007. Norma de aplicación: UNE-EN 12566-3:2006. Pequeñas instalaciones para el tratamiento de aguas residuales iguales o superiores a 50 PT. Parte 3: Plantas de tratamiento de aguas residuales domésticas ensambladas en su destino y/o embaladas. Sistema de evaluación de la conformidad: 3.

14.7. Dispositivos antiinundación para edificios

Marcado CE obligatorio desde 1 de mayo de 2004. Norma de aplicación: UNE-EN 13564-1:2003. Dispositivos antiinundación para edificios. Parte 1: Requisitos. Sistema de evaluación de la conformidad: 4.

14.8. Juntas de estanquidad de tuberías empleadas en canalizaciones de agua y en drenaje

14.8.1. Caucho vulcanizado

Marcado CE obligatorio desde 1 de enero de 2004. Norma de aplicación: UNE-EN 681-1:1996/A1:1999/A2:2002. Juntas elastoméricas. Requisitos de los materiales para juntas de estanquidad de tuberías empleadas en canalizaciones de agua y en drenaje. Parte 1: Caucho vulcanizado. Sistema de evaluación de la conformidad: 4.

14.8.2. Elastómeros termoplásticos

Marcado CE obligatorio desde 1 de enero de 2004. Norma de aplicación: UNE-EN 681-2:2001/A1:2002. Juntas elastoméricas. Requisitos de los materiales para juntas de estanquidad de tuberías empleadas en canalizaciones de agua y en drenaje. Parte 2: Elastómeros termoplásticos. Sistema de evaluación de la conformidad: 4.

14.8.3. Materiales celulares de caucho vulcanizado

Marcado CE obligatorio desde 1 de enero de 2004. Norma de aplicación: UNE-EN 681-3:2001/A1:2002. Juntas elastoméricas. Requisitos de los materiales para juntas de estanquidad de tuberías empleadas en canalizaciones de agua y en drenaje. Parte 3: Materiales celulares de caucho vulcanizado. Sistema de evaluación de la conformidad: 4.

14.8.4. Elementos de estanquidad de poliuretano moldeado

Marcado CE obligatorio desde 1 de enero de 2004. Norma de aplicación: UNE-EN 681-4:2001/ A1:2002. Juntas elastoméricas. Requisitos de los materiales para juntas de estanquidad de tuberías empleadas en canalizaciones de agua y en drenaje. Parte 4: Elementos de estanquidad de poliuretano moldeado. Sistema de evaluación de la conformidad: 4.

14.9. Separadores de grasas

Marcado CE obligatorio desde 1 de septiembre de 2006. Norma de aplicación: UNE-EN 1825-1:2005. Separadores de grasas. Parte 1: Principios de diseño, características funcionales, ensayos, marcado y control de calidad. Sistema de evaluación de la conformidad: 3 /4.

15. INSTALACIÓN DE FONTANERÍA Y APARATOS SANITARIOS

15.1. Inodoros y conjuntos de inodoros con sifón incorporado

Marcado CE obligatorio desde 1 de diciembre de 2006. Norma de aplicación: UNE-EN 997:2004. Inodoros y conjuntos de inodoros con sifón incorporado. Sistema de evaluación de la conformidad: 4.

15.2. Tubos y racores de acero para el transporte de líquidos acuosos, incluido el agua destinada al consumo humano

Marcado CE obligatorio desde 1 de abril de 2007. Norma de aplicación: UNE-EN 10224:200/A1:20063. Tubos y racores de acero para el transporte de líquidos acuosos, incluido el agua destinada al consumo humano. Condiciones técnicas de suministro. Sistema de evaluación de la conformidad: 4.

15.3. Juntas para la conexión de tubos de acero y racores para el transporte de líquidos acuosos incluido agua para el consumo humano

Marcado CE obligatorio desde 1 de marzo de 2007. Norma de aplicación: UNE-EN 10311:2006. Juntas para la conexión de tubos de acero y racores para el transporte de líquidos acuosos incluido agua para el consumo humano. Sistema de evaluación de la conformidad: 4.

15.4. Tubos y racores de acero inoxidable para el transporte de líquidos acuosos incluyendo agua para el consumo humano

Marcado CE obligatorio desde 1 de abril de 2007. Norma de aplicación: UNE-EN 10312:2003/A1:2006. Tubos y racores de acero inoxidable para el transporte de líquidos acuosos incluyendo agua para el consumo humano. Condiciones técnicas de suministro. Sistema de evaluación de la conformidad: 4.

15.5. Bañeras de hidromasaje

Marcado CE obligatorio desde 1 de octubre de 2007. Norma de aplicación: UNE-EN 12764:2005. Aparatos sanitarios. Especificaciones para bañeras de hidromasaje. Sistema de evaluación de la conformidad: 4.

15.6. Fregaderos de cocina

Marcado CE obligatorio desde 1 de febrero de 2005. Norma de aplicación: UNE-EN 13310:2003. Fregaderos de cocina. Requisitos funcionales y métodos de ensayo. Sistema de evaluación de la conformidad: 4.

15.7. Bidets

Marcado CE obligatorio desde 1 de octubre de 2008. Norma de aplicación: UNE-EN 14528: 2006. Bidets. Requisitos funcionales y métodos de ensayo. Sistema de evaluación de la conformidad: 4.

15.8. Cubetas de lavado comunes para usos domésticos

Marcado CE obligatorio desde 1 de marzo de 2008. Norma de aplicación: UNE-EN 14296:2006. Cubetas de lavado comunes para usos domésticos. Sistema de evaluación de la conformidad: 4.

15.9. Mamparas de ducha

Marcado CE obligatorio desde 1 de septiembre de 2007. Norma de aplicación: UNE-EN 14428:2005. Mamparas de ducha. Requisitos funcionales y métodos de ensayo. Sistema de evaluación de la conformidad: 4.

15.10. Cobre y aleaciones de cobre. Tubos redondos de cobre, sin soldadura, para agua y gas en aplicaciones sanitarias y de calefacción

Marcado CE obligatorio a partir del 1 de marzo de 2008. Norma de aplicación: UNE-EN 1057:2007. Cobre y aleaciones de cobre. Tubos redondos de cobre, sin soldadura, para agua y gas en aplicaciones sanitarias y de calefacción. Sistemas de evaluación de la conformidad: 1/3/ 4.

16. INSTALACIÓN DE VENTILACIÓN

16.1. Sistemas para el control de humos y de calor

16.1.1. Cortinas de humo

Marcado CE obligatorio desde 1 de septiembre de 2008. Norma de aplicación: UNE-EN 12101-1: 2006 /A1:2006. Sistemas para el control de humos y de calor. Parte 1: Especificaciones para cortinas de humo. Requisitos y métodos de ensayo. Sistema de evaluación de la conformidad: 1.

16.1.2. Aireadores de extracción natural de extracción de humos y calor

Marcado CE obligatorio desde 1 de septiembre de 2006. Norma de aplicación: UNE-EN 12101-2:2004. Sistemas para el control de humos y de calor. Parte 2: Especificaciones para aireadores de extracción natural de extracción de humos y calor. Sistema de evaluación de la conformidad: 1.

16.1.3. Aireadores extractores de humos y calor mecánicos

Marcado CE obligatorio desde 1 de abril de 2005. Norma de aplicación: UNE-EN 12101-3:2002/AC:2006. Sistemas de control de humos y calor. Parte 3: Especificaciones para aireadores extractores de humos y calor mecánicos. Sistema de evaluación de la conformidad: 1.

16.1.4. Sistemas de presión diferencial. Equipos

Marcado CE obligatorio desde 1 de abril de 2007. Norma de aplicación: UNE-EN 12101-6:2006. Sistemas control de humos y de calor. Parte 6: Sistemas de presión diferencial. Equipos. Sistema de evaluación de la conformidad: 1.

16.1.5. Suministro de energía

Marcado CE obligatorio desde 1 de enero de 2009. Norma de aplicación: UNE-EN 12101-10:2006. Sistemas de control de humos y calor. Parte 10: Suministro de energía. Sistema de evaluación de la conformidad: 1.

16.1.6. Alarmas de humo autónomas

Marcado CE obligatorio desde 1 de agosto de 2008. Norma de aplicación: UNE-EN 14604:2006. Alarmas de humo autónomas. Sistema de evaluación de la conformidad: 1.

16.2. Chimeneas

16.2.1. Chimeneas modulares con conductos de humo de arcilla o cerámicos

Marcado CE obligatorio desde el 1 de octubre de 2007. Norma de aplicación: UNE-EN 13063-1: 2006. Chimeneas. Chimeneas modulares con conductos de humo de arcilla o cerámicos. Parte 1: Requisitos y métodos de ensayo para resistencia al hollín. Sistema de evaluación de la conformidad: 2+.

Marcado CE obligatorio desde el 1 de marzo de 2007. Norma de aplicación: UNE-EN 13063-2:2006. Chimeneas. Chimeneas modulares con conductos de humo de arcilla o cerámicos. Parte 2: Requisitos y métodos de ensayo en condiciones húmedas. Sistema de evaluación de la conformidad: 2+.

16.2.2. Paredes exteriores de arcilla o cerámicas para chimeneas modulares

Marcado CE obligatorio desde el 1 de mayo de 2007. Norma de aplicación: UNE-EN 13069:2006. Chimeneas. Paredes exteriores de arcilla o cerámicas para chimeneas modulares. Requisitos y métodos de ensayo. Sistema de evaluación de la conformidad: 2+.

16.2.3. Materiales para conductos de ladrillo de chimeneas industriales autoportantes.

Marcado CE obligatorio desde el 1 de abril de 2007. Norma de aplicación: UNE-EN 13084-5:2006. Chimeneas industriales autoportantes. Parte 5: Materiales para conductos de ladrillo. Especificación del producto. Sistema de evaluación de la conformidad: 2+.

16.2.4. Construcciones cilíndricas de acero de uso en chimeneas de pared simple de acero y revestimientos de acero de chimeneas autoportantes

Marcado CE obligatorio desde el 1 de agosto de 2007. Norma de aplicación: UNE-EN 13084-7: 2006. Chimeneas autoportantes. Parte 7: Especificaciones de producto para construcciones cilíndricas de acero de uso en chimeneas de pared simple de acero y revestimientos de acero. Sistema de evaluación de la conformidad: 2+.

16.2.5. Conductos de humo de arcilla o cerámicos

Marcado CE obligatorio desde el 1 de agosto de 2004. Norma de aplicación: UNE-EN 1457:2003. Chimeneas. Conductos de humo de arcilla o cerámicos. Requisitos y métodos de ensayo. Sistema de evaluación de la conformidad: 2+.

16.2.6. Chimeneas metálicas modulares

Marcado CE obligatorio desde el 1 de agosto de 2004. Norma de aplicación: UNE-EN 1856-1:2004/1M 2005. Chimeneas. Requisitos para chimeneas metálicas. Parte 1: Chimeneas modulares. Sistema de evaluación de la conformidad: 2+/4.

16.2.7. Conductos interiores y conductos de unión metálicos para chimeneas metálicas

Marcado CE obligatorio desde el 1 de noviembre de 2007. Norma de aplicación: UNE-EN 1856-2:2005. Chimeneas. Requisitos para chimeneas metálicas. Parte 2: Conductos interiores y conductos de unión metálicos. Sistema de evaluación de la conformidad: 2+.

16.2.8. Conductos interiores de hormigón

Marcado CE obligatorio desde el 1 de mayo de 2005. Norma de aplicación: UNE-EN 1857:2004/AC:2006. Chimeneas. Componentes. Conductos interiores de hormigón. Sistema de evaluación de la conformidad: 2+.

16.2.9. Bloques para conductos de humo de hormigón

Marcado CE obligatorio desde el 1 de mayo de 2005. Norma de aplicación: UNE-EN 1858:2004. Chimeneas. Componentes. Bloques para conductos de humo de hormigón. Sistema de evaluación de la conformidad: 2+.

16.2.10. Elementos de pared exterior de hormigón

Marcado CE obligatorio desde el 1 de febrero de 2005. Norma de aplicación: UNE-EN 12446:2003. Chimeneas. Componentes. Elementos de pared exterior de hormigón. Sistema de evaluación de la conformidad: 2+.

16.2.11. Terminales de los conductos de humos arcillosos/cerámicos

Marcado CE obligatorio desde el 1 de agosto de 2004. Norma de aplicación: UNE-EN 13502:2003. Chimeneas. Terminales de los conductos de humos arcillosos/cerámicos. Requisitos y métodos de ensayo. Sistema de evaluación de la conformidad: 4.

16.2.12. Chimeneas con conductos de humo de material plástico

Marcado CE obligatorio desde el 1 de junio de 2007. Norma de aplicación: UNE-EN 14471:2006. Chimeneas. Requisitos y métodos de ensayo para sistemas de chimeneas con conductos de humo de material plástico. Sistema de evaluación de la conformidad: 1/2+/3/4.

16.2.13. Bloques para conductos de humo de arcilla o cerámicos para chimeneas de pared simple

Marcado CE obligatorio a partir del 1 de mayo de 2008. Norma de aplicación: UNE-EN 1806:2007. Chimeneas. Bloques para conductos de humo de arcilla o cerámicos para chimeneas de pared simple. Requisitos y métodos de ensayo. Sistema de evaluación de la conformidad: 2+.

17. INSTALACIÓN DE PROTECCIÓN CONTRA INCENDIOS

17.1. Productos de protección contra el fuego

Normas de aplicación: Guía DITE Nº 018-1, Guía DITE Nº 018-2, Guía DITE Nº 018-3, Guía DITE Nº 018-4. Productos de protección contra el fuego. Sistema de evaluación de la conformidad: 3 sólo para ensayos de reacción al fuego.

17.2. Hidrantes

17.2.1. Hidrantes bajo nivel de tierra, arquetas y tapas

Marcado CE obligatorio desde 1 de mayo de 2007. Norma de aplicación: UNE- EN 14339:2006. Hidrantes bajo nivel de tierra, arquetas y tapas. Sistema de evaluación de la conformidad: 1.

17.2.2. Hidrantes

Marcado CE obligatorio desde 1 de mayo de 2007. Norma de aplicación: UNE-EN 14384:2006. Hidrantes. Sistema de evaluación de la conformidad: 1.

17.3. Sistemas de detección y alarma de incendios

17.3.1. Dispositivos de alarma de incendios acústicos

Marcado CE obligatorio desde el 30 de junio de 2005. Norma de aplicación: UNE-EN 54-3:2001/A1:2002. Sistema de evaluación de la conformidad: 1.

17.3.2. Equipos de suministro de alimentación

Marcado CE obligatorio desde el 31 de diciembre de 2007. Norma de aplicación: UNE-EN 54-4:1997 AC:1999/A1:2003. Sistema de evaluación de la conformidad: 1.

17.3.3. Detectores de calor puntuales

Marcado CE obligatorio desde el 30 de junio de 2005. Norma de aplicación: UNE-EN 54-5:2001/A1:2002. Sistema de evaluación de la conformidad: 1.

17.3.4. Detectores de humo puntuales que funcionan según el principio de luz difusa, luz transmitida o por ionización

Marcado CE obligatorio desde el 30 de junio de 2005. Norma de aplicación: UNE-EN 54-7:2001/A1:2002. Sistema de evaluación de la conformidad: 1.

17.3.5. Detectores de llama puntuales

Marcado CE obligatorio desde el 1 de septiembre de 2008. Norma de aplicación: UNE-EN 54-10: 2002/A1: 2006. Sistema de evaluación de la conformidad: 1.

17.3.6. Pulsadores manuales de alarma

Marcado CE obligatorio desde el 1 de septiembre de 2008. Norma de aplicación: UNE-EN 54-11: 2001/A1: 2006. Sistema de evaluación de la conformidad: 1.

17.3.7. Detectores de humo de línea que utilizan un haz óptico de luz

Marcado CE obligatorio desde el 31 de diciembre de 2005. Norma de aplicación: UNE-EN 54-12:2003. Sistema de evaluación de la conformidad: 1.

17.3.8. Seccionadores de cortocircuito

Marcado CE obligatorio desde el 31 de diciembre de 2008. Norma de aplicación: UNE-EN 54-17: 2006. Sistema de evaluación de la conformidad: 1.

17.3.9. Dispositivos entrada/salida para su uso en las vías de transmisión de los detectores de fuego y de las alarmas de incendio

Marcado CE obligatorio desde el 31 de diciembre de 2008. Norma de aplicación: UNE-EN 54-18: 2006. Sistema de evaluación de la conformidad: 1.

17.3.10. Detectores de aspiración de humos

Marcado CE obligatorio a partir del 1 de julio de 2009. Norma de aplicación: UNE-EN 54-20: 2007. Sistema de evaluación de la conformidad: 1.

17.3.11. Equipos de transmisión de alarmas y avisos de fallo

Marcado CE obligatorio a partir del 1 de junio de 2009. Norma de aplicación: UNE-EN 54-21: 2007. Sistema de evaluación de la conformidad: 1.

17.4. Instalaciones fijas de lucha contra incendios. Sistemas equipados con mangueras

17.4.1. Bocas de incendio equipadas con mangueras semirrígidas

Marcado CE obligatorio desde el 1 de abril de 2004. Norma de aplicación: UNE-EN 671-1:2001. Sistema de evaluación de la conformidad: 1.

17.4.2. Bocas de incendio equipadas con mangueras planas

Marcado CE obligatorio desde el 1 de abril de 2004. Norma de aplicación: UNE-EN 671-2:2001. Sistema de evaluación de la conformidad: 1.

17.5. Sistemas fijos de lucha contra incendios. Componentes para sistemas de extinción mediante agentes gaseosos

17.5.1. Dispositivos automáticos y eléctricos de control y retardo

Marcado CE obligatorio desde el 1 de mayo de 2006. Norma de aplicación: UNE-EN 12094-1:2004. Parte 1: Requisitos y métodos de ensayo para los dispositivos automáticos y eléctricos de control y retardo. Sistema de evaluación de la conformidad: 1.

17.5.2. Dispositivos automáticos no eléctricos de control y de retardo

Marcado CE obligatorio desde el 1 de mayo de 2006. Norma de aplicación: UNE-EN 12094-2:2004. Parte 2: Requisitos y métodos de ensayo para los dispositivos automáticos no eléctricos de control y retardo. Sistema de evaluación de la conformidad: 1.

17.5.3. Dispositivos manuales de disparo y de paro

Marcado CE obligatorio desde el 1 de septiembre de 2005. Norma de aplicación: UNE-EN 12094-3:2004. Parte 3: Requisitos y métodos de ensayo para los dispositivos manuales de disparo y paro. Sistema de evaluación de la conformidad: 1.

17.5.4. Conjuntos de válvulas de los contenedores de alta presión y sus actuadores

Marcado CE obligatorio a partir del 1 de agosto de 2007. Norma de aplicación: UNE-EN 12094-4:2005. Parte 4: Requisitos y métodos de ensayo para los conjuntos de válvulas de los contenedores de alta presión y sus actuadores. Sistema de evaluación de la conformidad: 1.

17.5.5. Válvulas direccionales de alta y baja presión y sus actuadores para sistemas de CO₂

Marcado CE obligatorio a partir del 1 de febrero de 2008. Norma de aplicación: UNE-EN 12094-5:2007. Parte 5: Requisitos y métodos de ensayo para válvulas direccionales de alta y baja presión y sus actuadores para sistemas de CO₂. Sistema de evaluación de la conformidad: 1.

17.5.6. Dispositivos no eléctricos de aborto para sistemas de CO₂

Marcado CE obligatorio a partir del 1 de febrero de 2008. Norma de aplicación: UNE-EN 12094-6:2007. Parte 6: Requisitos y métodos de ensayo para los dispositivos no eléctricos de aborto para sistemas de CO₂. Sistema de evaluación de la conformidad: 1.

17.5.7. Difusores para sistemas de CO₂

Marcado CE obligatorio desde el 1 de noviembre de 2005. Norma de aplicación: UNE-EN 12094-7:2001/A1:2005. Parte 7: Requisitos y métodos de ensayo para difusores para sistemas de CO₂. Sistema de evaluación de la conformidad: 1.

17.5.8. Conectores

Marcado CE obligatorio a partir del 1 de mayo de 2009. Norma de aplicación: UNE-EN 12094-8:2007. Parte 8: Requisitos y métodos de ensayo para conectores. Sistema de evaluación de la conformidad: 1.

17.5.9. Detectores especiales de incendios

Marcado CE obligatorio desde el 1 de septiembre de 2005. Norma de aplicación: UNE-EN 12094-9:2003. Parte 9: Requisitos y métodos de ensayo para detectores especiales de incendios. Sistema de evaluación de la conformidad: 1.

17.5.10. Presostatos y manómetros

Marcado CE obligatorio desde el 1 de mayo de 2006. Norma de aplicación: UNE-EN 12094-10:2004. Parte 10: Requisitos y métodos de ensayo para presostatos y manómetros. Sistema de evaluación de la conformidad: 1.

17.5.11. Dispositivos mecánicos de pesaje

Marcado CE obligatorio desde el 1 de septiembre de 2005. Norma de aplicación: UNE-EN 12094-11:2003. Parte 11: Requisitos y métodos de ensayo para dispositivos mecánicos de pesaje. Sistema de evaluación de la conformidad: 1.

17.5.12. Dispositivos neumáticos de alarma

Marcado CE obligatorio desde el 1 de septiembre de 2005. Norma de aplicación: UNE-EN 12094-12:2004. Parte 12: Requisitos y métodos de ensayo para dispositivos neumáticos de alarma. Sistema de evaluación de la conformidad: 1.

17.5.13. Válvulas de retención y válvulas antirretorno

Marcado CE obligatorio desde el 1 de abril de 2004. Norma de aplicación: UNE-EN 12094-13:2001/AC:2002. Parte 13: Requisitos y métodos de ensayo para válvulas de retención y válvulas antirretorno. Sistema de evaluación de la conformidad: 1.

17.6. Sistemas fijos de lucha contra incendios. Componentes para sistemas de rociadores y agua pulverizada

17.6.1. Rociadores automáticos

Marcado CE obligatorio desde el 1 de septiembre de 2005. Norma de aplicación: UNE-EN 12259-1:2002/A2:2005/A3: 2006. Sistema de evaluación de la conformidad: 1.

17.6.2. Conjuntos de válvula de alarma de tubería mojada y cámaras de retardo

Marcado CE obligatorio desde el 1 de agosto de 2007. Norma de aplicación: UNE-EN 12259-2:2000/ A1:2001/ A2: 2006/AC:2002. Sistema de evaluación de la conformidad: 1.

17.6.3. Conjuntos de válvula de alarma para sistemas de tubería seca

Marcado CE obligatorio desde el 1 de agosto de 2007. Norma de aplicación: UNE-EN 12259-3:2001/ A1:2001/ A2:2006. Sistema de evaluación de la conformidad: 1.

17.6.4. Alarmas hidromecánicas

Marcado CE obligatorio desde el 1 de abril de 2004. Norma de aplicación: UNE-EN 12259-4:2000/A1:2001. Sistema de evaluación de la conformidad: 1.

17.6.5. Detectores de flujo de agua

Marcado CE obligatorio desde el 1 de septiembre de 2005. Norma de aplicación: UNE-EN 12259-5:2003. Sistema de evaluación de la conformidad: 1.

1.

17.7. Sistemas fijos de lucha contra incendios. Sistemas de extinción por polvo

17.7.1. Componentes

Marcado CE obligatorio desde el 1 de abril de 2004. Norma de aplicación: UNE-EN 12416-1:2001. Sistema de evaluación de la conformidad: 1.

17.7.2. Diseño, construcción y mantenimiento

Marcado CE obligatorio desde el 1 de abril de 2004. Norma de aplicación: UNE-EN 12416-2:2001. Sistema de evaluación de la conformidad: 1.

17.8. Instalaciones fijas de lucha contra incendios. Sistemas de espuma

17.8.1. Componentes

Marcado CE obligatorio desde el 1 de marzo de 2007. Norma de aplicación: UNE-EN 13565-1:2005. Sistema de evaluación de la conformidad: 1.

18. KITS DE CONSTRUCCION

18.1. Edificios prefabricados

18.1.1. De estructura de madera

Norma de aplicación: Guía DITE Nº 007. Kits de construcción de edificios prefabricados de estructura de madera. Sistema de evaluación de la conformidad: 3 sólo para ensayos de reacción al fuego.

18.1.2. De estructura de troncos

Norma de aplicación: Guía DITE Nº 012. Kits de construcción de edificios prefabricados de estructura de troncos. Sistema de evaluación de la conformidad: 3 sólo para ensayos de reacción al fuego.

18.1.3. De estructura de hormigón

Norma de aplicación: Guía DITE nº 024. Kits de construcción de edificios prefabricados de estructura de hormigón. Sistema de evaluación de la conformidad: 3 sólo para ensayos de reacción al fuego.

18.1.4. De estructura metálica

Norma de aplicación: Guía DITE nº 025. Kits de construcción de edificios prefabricados de estructura metálica. Sistema de evaluación de la conformidad: 3 sólo para ensayos de reacción al fuego.

18.2. Almacenes frigoríficos

Norma de aplicación: Guía DITE nº 021-1 - Guía DITE Nº 021-2. Kits de construcción de almacenes frigoríficos. Sistema de evaluación de la conformidad: 3 sólo para ensayos de reacción al fuego.

19. OTROS (Clasificación por material)

19.1. HORMIGONES, MORTEROS Y COMPONENTES

19.1.1. Cementos comunes*

Marcado CE obligatorio desde el 1 de febrero de 2002. Norma de aplicación: UNE-EN 197-1:2000/A1:2005. Cemento. Parte 1: Composición, especificaciones y criterios de conformidad de los cementos comunes. Sistema de evaluación de la conformidad: 1+.

19.1.2. Cementos de escorias de horno alto de baja resistencia inicial

Marcado CE obligatorio desde el 1 de febrero de 2006. Norma de aplicación: UNE-EN 197-4:2005 Cemento. Parte 4: Composición, especificaciones y criterios de conformidad de los cementos de escorias de horno alto de baja resistencia inicial. Sistema de evaluación de la conformidad: 1+.

19.1.3. Cementos de albañilería

Marcado CE obligatorio desde el 1 de diciembre de 2005. Norma de aplicación: UNE-EN 413-1:2005. Cementos de albañilería. Parte 1: Composición, especificaciones y criterios de conformidad. Sistema de evaluación de la conformidad: 1+.

19.1.4. Cemento de aluminato cálcico

Marcado CE obligatorio desde el 1 de agosto de 2007. Norma de aplicación: UNE-EN 14647:2006. Cemento de aluminato cálcico. Composición, especificaciones y criterios de conformidad. Sistema de evaluación de la conformidad: 1+.

19.1.5. Cementos especiales de muy bajo calor de hidratación

Marcado CE obligatorio desde el 1 de febrero de 2006. Norma de aplicación: UNE-EN 14216:2005. Cemento. Composición, especificaciones y criterios de conformidad de los cementos especiales de muy bajo calor de hidratación. Sistema de evaluación de la conformidad: 1+.

19.1.6. Cenizas volantes para hormigón

Marcado CE obligatorio desde el 1 de de enero de 2007. Norma de aplicación: UNE-EN 450-1:2006. Cenizas volantes para hormigón. Parte 1: Definiciones, especificaciones y criterios de conformidad. Sistema de evaluación de la conformidad: 1+.

19.1.7. Cales para la construcción*

Marcado CE obligatorio desde el 1 de agosto de 2003. Norma de aplicación: UNE-EN 459-1:2002. Cales para la construcción. Parte 1: Definiciones, especificaciones y criterios de conformidad. Sistema de evaluación de la conformidad: 2.

19.1.8. Aditivos para hormigones*

Marcado CE obligatorio desde el 1 de mayo de 2003. Norma de aplicación: UNE-EN 934-2:2002/A1:2005/A2:2006 Aditivos para hormigones, morteros y pastas. Parte 2: Aditivos para hormigones. Definiciones, requisitos, conformidad, marcado y etiquetado. Sistema de evaluación de la conformidad: 2+.

19.1.9. Aditivos para morteros para albañilería

Marcado CE obligatorio desde el 1 de junio de 2006. Norma de aplicación: UNE-EN 934-3:2004/AC:2005. Aditivos para hormigones, morteros y pastas. Parte 3: Aditivos para morteros para albañilería. Definiciones, requisitos, conformidad, marcado y etiquetado. Sistema de evaluación de la conformidad: 2+.

19.1.10. Aditivos para pastas para tendones de pretensado

Marcado CE obligatorio desde el 1 de mayo de 2003. Norma de aplicación: UNE-EN 934-4:2002. Aditivos para hormigones, morteros y pastas. Parte 4: Aditivos para pastas para tendones de pretensado. Definiciones, especificaciones, conformidad, marcado y etiquetado. Sistema de evaluación de la conformidad: 2+.

19.1.11. Morteros para revoco y enlucido*

Marcado CE obligatorio desde el 1 de febrero de 2005. Norma de aplicación: UNE EN 998-1:2003/AC:2006. Especificaciones de los morteros para albañilería. Parte 1: Morteros para revoco enlucido. Sistema de evaluación de la conformidad: 4.

19.1.12. Morteros para albañilería*

Marcado CE obligatorio desde el 1 de febrero de 2005. Norma de aplicación: UNE EN 998-2:2004. Especificaciones de los morteros para albañilería. Parte 2: Morteros para albañilería. Sistemas de evaluación de la conformidad: 2+/4.

19.1.13. Áridos para hormigón*

Marcado CE obligatorio desde el 1 de junio de 2004. Norma de aplicación: UNE-EN 12620:2003/AC:2004. Áridos para hormigón. Sistemas de evaluación de la conformidad: 2+/4.

19.1.14. Áridos ligeros para hormigón, mortero e inyectado

Marcado CE obligatorio desde el 1 de junio de 2004. Norma de aplicación: UNE-EN 13055-1:2003/AC:2004. Áridos ligeros. Parte 1: Áridos ligeros para hormigón, mortero e inyectado. Sistemas de evaluación de la conformidad: 2+/4

19.1.15. Áridos ligeros para mezclas bituminosas, tratamientos superficiales y aplicaciones en capas tratadas y no tratadas

Marcado CE obligatorio desde el 1 de mayo de 2006. Norma de aplicación: UNE-EN 13055-2:2005. Áridos ligeros. Parte 2: Áridos ligeros para mezclas bituminosas, tratamientos superficiales y aplicaciones en capas tratadas y no tratadas. Sistemas de evaluación de la conformidad: 2+/4.

19.1.16. Áridos para morteros*

Marcado CE obligatorio desde el 1 de junio de 2004. Norma de aplicación: UNE-EN 13139:2003/AC:2004. Áridos para morteros. Sistemas de

evaluación de la conformidad: 2+/4.

19.1.17. Humo de sílice para hormigón

Marcado CE obligatorio desde el 1 de abril de 2006. Norma de aplicación: UNE-EN 13263:2006. Humo de sílice para hormigón. Definiciones, requisitos y control de la conformidad. Sistema de evaluación de la conformidad: 1+.

19.1.18. Ligantes, ligantes compuestos y mezclas prefabricadas a base de sulfato cálcico para soleras

Marcado CE obligatorio desde el 1 de julio de 2006. Norma de aplicación: UNE-EN 13454-1:2005. Ligantes, ligantes compuestos y mezclas prefabricadas a base de sulfato cálcico para soleras. Parte 1: Definiciones y requisitos. Sistemas de evaluación de la conformidad: 1/3/4.

19.1.19. Ligantes de soleras continuas de magnesita. Magnesita cáustica y cloruro de magnesio

Marcado CE obligatorio desde el 1 de diciembre de 2005. Norma de aplicación: UNE-EN 14016-1:2005. Ligantes de soleras continuas de magnesita. Magnesita cáustica y cloruro de magnesio. Parte 1: Definiciones y requisitos. Sistemas de evaluación de la conformidad: 3/4.

19.1.20. Pigmentos para la coloración de materiales de construcción basados en cemento y/o cal

Marcado CE obligatorio desde el 1 de marzo de 2007. Norma de aplicación: UNE-EN 12878:2006. Pigmentos para la coloración de materiales de construcción basados en cemento y/o cal. Especificaciones y métodos de ensayo. Sistema de evaluación de la conformidad: 2+.

19.1.21. Fibras de acero para hormigón

Marcado CE obligatorio a partir del 1 de junio de 2008. Norma de aplicación: UNE-EN 14889-1:2007. Fibras para hormigón. Parte 1: Fibras de acero. Definiciones, especificaciones y conformidad. Sistema de evaluación de la conformidad: 1/3.

19.1.22. Fibras poliméricas para hormigón

Marcado CE obligatorio a partir del 1 de junio de 2008. Norma de aplicación: UNE-EN 14889-2:2007. Fibras para hormigón. Parte 2: Fibras poliméricas. Definiciones, especificaciones y conformidad. Sistema de evaluación de la conformidad: 1/3.

19.2. YESO Y DERIVADOS

19.2.1. Placas de yeso laminado*

Marcado CE obligatorio desde 1 de marzo de 2007. Norma de aplicación: UNE-EN 520:2005 Placas de yeso laminado. Definiciones, especificaciones y métodos de ensayo. Sistema de evaluación de la conformidad: 3/4.

19.2.2. Paneles de yeso*

Marcado CE obligatorio desde 1 de abril de 2003. Norma de aplicación: UNE-EN 12859:2001/A1:2004. Paneles de yeso. Definiciones, especificaciones y métodos de ensayo. Sistema de evaluación de la conformidad: 3.

19.2.3. Adhesivos a base de yeso para paneles de yeso

Marcado CE obligatorio desde 1 de abril de 2003. Norma de aplicación: UNE-EN 12860:2001. Adhesivos a base de yeso para paneles de yeso. Definiciones, especificaciones y métodos de ensayo. Sistema de evaluación de la conformidad: 3.

19.2.4. Yeso y productos a base de yeso para la construcción*

Marcado CE obligatorio desde 1 de abril de 2007. Norma de aplicación: UNE-EN 13279-1:2006. Yeso y productos a base de yeso para la construcción. Parte 1: Definiciones y requisitos. Sistema de evaluación de la conformidad: 3 /4.

19.2.5. Paneles compuestos de cartón yeso aislantes térmico/acústicos

Marcado CE obligatorio desde 1 de septiembre de 2007. Norma de aplicación: UNE-EN 13950:2006. Paneles compuestos de cartón yeso aislantes térmico/acústicos. Definiciones, requisitos y métodos de ensayo. Sistema de evaluación de la conformidad: 3 /4.

19.2.6. Material de juntas para placas de yeso laminado

Marcado CE obligatorio desde 1 de marzo de 2007. Norma de aplicación: UNE-EN 13963:2006. Material de juntas para placas de yeso laminado. Definiciones, especificaciones y métodos de ensayo. Sistema de evaluación de la conformidad: 3 /4.

19.2.7. Productos de placas de yeso laminado de procesamiento secundario

Marcado CE obligatorio desde 1 de abril de 2007. Norma de aplicación: UNE-EN 14190:2006. Productos de placas de yeso laminado de procesamiento secundario. Definiciones, requisitos y métodos de ensayo. Sistema de evaluación de la conformidad: 3 /4.

19.2.8. Molduras de yeso prefabricadas

Marcado CE obligatorio desde 1 de septiembre de 2007. Norma de aplicación: UNE-EN 14209:2006. Molduras de yeso prefabricadas. Definiciones, requisitos y métodos de ensayo. Sistema de evaluación de la conformidad: 3 /4.

19.2.9. Adhesivos a base de yeso para aislamiento térmico/acústico de paneles de composite y placas de yeso

Marcado CE obligatorio desde 1 de septiembre de 2007. Norma de aplicación: UNE-EN 14496:2006. Adhesivos a base de yeso para aislamiento térmico/acústico de paneles de composite y placas de yeso. Definiciones, requisitos y métodos de ensayo. Sistema de evaluación de la conformidad: 3 /4.

19.2.10. Materiales en yeso fibroso

Marcado CE obligatorio a partir del 1 de junio de 2008. Norma de aplicación: UNE-EN 13815:2007. Materiales en yeso fibroso. Definiciones, especificaciones y métodos de ensayo. Sistema de evaluación de la conformidad: 1/3/4.

19.3. FIBROCEMENTO

19.3.1. Placas onduladas o nervadas de fibrocemento y piezas complementarias

Marcado CE obligatorio desde 1 de enero de 2007. Norma de aplicación: UNE-EN 494:2005. Placas onduladas o nervadas de fibrocemento y piezas complementarias. Especificaciones de producto y métodos de ensayo. Sistema de evaluación de la conformidad: 3 /4.

19.3.2. Plaquetas de fibrocemento y piezas complementarias

Marcado CE obligatorio desde 1 de enero de 2007. Norma de aplicación: UNE-EN 492:2005. Plaquetas de fibrocemento y piezas complementarias. Especificaciones de producto y métodos de ensayo. Sistema de evaluación de la conformidad: 3 /4.

19.3.3. Placas planas de fibrocemento

Marcado CE obligatorio desde 1 de enero de 2007. Norma de aplicación: UNE-EN 12467:2006. Placas planas de fibrocemento. Especificaciones del producto y métodos de ensayo. Sistema de evaluación de la conformidad: 3 /4.

19.4. PREFABRICADOS DE HORMIGÓN

19.4.1. Componentes prefabricados de hormigón armado de áridos ligeros con estructura abierta

Marcado CE obligatorio desde 1 de septiembre de 2004. Norma de aplicación: UNE-EN 1520:2003 /AC:2004. Componentes prefabricados de hormigón armado de áridos ligeros con estructura abierta. Sistema de evaluación de la conformidad: 2+ /4.

19.4.2. Tubos y piezas complementarias de hormigón en masa, hormigón armado y hormigón con fibra de acero

Marcado CE obligatorio desde 23 de noviembre de 2004. Normas de aplicación: UNE-EN 1916:2003/ AC:2005/ ERRATUM:2006, UNE 127916:2004. Tubos y piezas complementarias de hormigón en masa, hormigón armado y hormigón con fibra de acero. Sistema de evaluación de la conformidad: 4.

19.4.3. Elementos para vallas

Marcado CE obligatorio desde 1 de marzo de 2003. Norma de aplicación: UNE-EN 12839:2001. Productos prefabricados de hormigón. Elementos para vallas. Sistema de evaluación de la conformidad: 4.

19.4.4. Mástiles y postes

Marcado CE obligatorio desde 1 de septiembre de 2007. Norma de aplicación: UNE-EN 12843:2005. Productos prefabricados de hormigón. Mástiles y postes. Sistema de evaluación de la conformidad: 2+.

19.4.5. Garajes prefabricados de hormigón

Marcado CE obligatorio desde 1 de marzo de 2008. Norma de aplicación: UNE-EN 13978-1:2006. Productos prefabricados de hormigón. Garajes prefabricados de hormigón. Parte 1: Requisitos para garajes reforzados de una pieza o formados por elementos individuales con dimensiones de una habitación. Sistema de evaluación de la conformidad: 2+.

19.4.6. Marcos

Marcado CE obligatorio a partir del 1 de mayo de 2008. Norma de aplicación: UNE-EN 14844:2007. Productos prefabricados de hormigón. Marcos. Sistema de evaluación de la conformidad: 2+/4.

19.5. ACERO

19.5.1. Perfiles huecos para construcción acabados en caliente, de acero no aleado de grano fino

Marcado CE obligatorio a partir del 1 de febrero de 2008. UNE-EN 10210-1:2007. Perfiles huecos para construcción acabados en caliente, de acero no aleado de grano fino. Parte 1: Condiciones técnicas de suministro. Sistema de evaluación de la conformidad: 2+.

19.5.2. Perfiles huecos para construcción conformados en frío de acero no aleado y de grano fino

Marcado CE obligatorio a partir del 1 de febrero de 2008. UNE-EN 10219-1:2007. Perfiles huecos para construcción soldados, conformados en frío de acero no aleado y de grano fino. Parte 1: Condiciones técnicas de suministro. Sistema de evaluación de la conformidad: 2+.

19.5.3. Perfilera metálica para particiones, muros y techos en placas de yeso laminado

Marcado CE obligatorio desde 1 de enero de 2007. Norma de aplicación: UNE-EN 14195:2005. Perfilera metálica para particiones, muros y techos en placas de yeso laminado. Definiciones requisitos y métodos de ensayo. Sistema de evaluación de la conformidad: 3 /4.

19.6. ALUMINIO

19.6.1. Aluminio y aleaciones de aluminio. Productos estructurales

Marcado CE obligatorio desde el 1 de octubre de 2007. Norma de aplicación: UNE-EN 15088:2005. Aluminio y aleaciones de aluminio. Productos estructurales para construcción. Condiciones técnicas de inspección y suministro. Sistema de evaluación de la conformidad: 2+.

19.7. MADERA

19.7.1. Tableros derivados de la madera

Marcado CE obligatorio desde 1 de junio de 2006. Norma de aplicación: UNE-EN 13986:2006. Tableros derivados de la madera para su utilización en la construcción. Características, evaluación de la conformidad y marcado. Sistema de evaluación de la conformidad: 1/2+/3/4.

19.7.2. Paneles a base de madera prefabricados portantes de caras tensionadas

Norma de aplicación: Guía DITE Nº 019. Paneles a base de madera prefabricados portantes de caras tensionadas. Sistema de evaluación de la conformidad: 3 sólo para ensayos de reacción al fuego.

19.8. VARIOS

19.8.1. Cocinas domésticas que utilizan combustibles sólidos

Marcado CE obligatorio desde 1 de julio de 2007. Norma de aplicación: UNE-EN 12815:2002/AC:2003/A1:2005. Cocinas domésticas que utilizan combustibles sólidos. Requisitos y métodos de ensayo. Sistema de evaluación de la conformidad: 3.

19.8.2. Techos tensados

Marcado CE obligatorio desde 1 de octubre de 2006. Norma de aplicación: UNE-EN 14716:2005. Techos tensados. Especificaciones y métodos de ensayo. Sistema de evaluación de la conformidad: 1/3/4.

19.8.3. Escaleras prefabricadas (Kits)

Guía DITE Nº 008. Escaleras prefabricadas (Kits). Sistema de evaluación de la conformidad: 3 sólo para ensayos de reacción al fuego.

19.8.4. Paneles compuestos ligeros autoportantes

Norma de aplicación: Guía DITE Nº 016, parte 1. Paneles compuestos ligeros autoportantes. Parte 1: Aspectos generales. Sistema de evaluación de la conformidad: 3 sólo para ensayos de reacción al fuego.

2.1 Productos con información ampliada de sus características

Relación de productos, con su referencia correspondiente, para los que se amplía la información, por considerarse oportuno conocer más a fondo sus especificaciones técnicas y características a la hora de llevar a cabo su recepción, ya que son productos de uso frecuente y determinantes para garantizar las exigencias básicas que se establecen en la reglamentación vigente.

Índice:

- 1.1.4. ACERO PARA EL ARMADO DEL HORMIGÓN
 - 1.2.1. PRODUCTOS PREFABRICADOS DE HORMIGÓN: PLACAS ALVEOLARES
 - 1.2.2. PRODUCTOS PREFABRICADOS DE HORMIGÓN: PILOTES DE CIMENTACIÓN
 - 1.2.3. PRODUCTOS PREFABRICADOS DE HORMIGÓN: ELEMENTOS PARA FORJADOS NERVADOS
 - 1.2.4. PRODUCTOS PREFABRICADOS DE HORMIGÓN: ELEMENTOS ESTRUCTURALES LINEALES
 - 2.1.1. PIEZAS DE ARCILLA COCIDA PARA FÁBRICA DE ALBAÑILERÍA
 - 2.1.3. BLOQUES DE HORMIGÓN (ARIDOS DENSOS Y LIGEROS) PARA FÁBRICA DE ALBAÑILERÍA
 - 2.1.4. BLOQUES DE HORMIGÓN CELULAR CURADO EN AUTOCLAVE PARA FÁBRICA DE ALBAÑILERÍA
 - 2.1.5. PIEZAS DE PIEDRA ARTIFICIAL PARA FÁBRICA DE ALBAÑILERÍA
 - 2.1.6. PIEZAS DE PIEDRA NATURAL PARA FÁBRICA DE ALBAÑILERÍA
 - 2.2.1. LLAVES, AMARRES, COLGADORES, MÉNSULAS Y ÁNGULOS
 - 2.2.3. ARMADURAS DE TENDEL
 - 3. PRODUCTOS AISLANTES TÉRMICOS PARA APLICACIONES EN LA EDIFICACIÓN
 - 3.1. PRODUCTOS MANUFACTURADOS DE LANA MINERAL (MW)
 - 3.2. PRODUCTOS MANUFACTURADOS DE POLIESTIRENO EXPANDIDO (EPS)
 - 3.3. PRODUCTOS MANUFACTURADOS DE POLIESTIRENO EXTRUIDO (XPS)
 - 3.4. PRODUCTOS MANUFACTURADOS DE ESPUMA RÍGIDA DE POLIURETANO (PUR)
 - 3.5. PRODUCTOS MANUFACTURADOS DE ESPUMA FENÓLICA (PF)
 - 3.6. PRODUCTOS MANUFACTURADOS DE VIDRIO CELULAR (CG)
 - 3.7. PRODUCTOS MANUFACTURADOS DE LANA DE MADERA (WW)
 - 3.8. PRODUCTOS MANUFACTURADOS DE PERLITA EXPANDIDA (EPB)
 - 3.9. PRODUCTOS MANUFACTURADOS DE CORCHO EXPANDIDO (ICB)
 - 3.10. PRODUCTOS MANUFACTURADOS DE FIBRA DE MADERA (WF)
 - 4.1. LÁMINAS FLEXIBLES PARA LA IMPERMEABILIZACIÓN
 - 4.1.1. LÁMINAS BITUMINOSAS CON ARMADURA PARA IMPERMEABILIZACIÓN DE CUBIERTAS
 - 4.1.2. LÁMINAS AUXILIARES PARA CUBIERTAS CON ELEMENTOS DISCONTINUOS
 - 4.1.3. CAPAS BASE PARA MUROS
 - 4.1.4. LÁMINAS PLÁSTICAS Y DE CAUCHO PARA IMPERMEABILIZACIÓN DE CUBIERTAS
 - 4.1.7. LÁMINAS BITUMINOSAS PARA EL CONTROL DE VAPOR DE AGUA
 - 7.1.1. VENTANAS Y PUERTAS PEATONALES EXTERIORES
 - 7.4. VIDRIOS PARA LA CONSTRUCCIÓN
 - 8.1.1. BALDOSAS DE PIEDRA NATURAL PARA USO COMO PAVIMENTO EXTERIOR
 - 8.1.4. PLACAS DE PIEDRA NATURAL PARA REVESTIMIENTOS MURALES
 - 8.1.5. PLAQUETAS DE PIEDRA NATURAL
 - 8.1.6. BALDOSAS DE PIEDRA NATURAL PARA PAVIMENTOS Y ESCALERAS
 - 8.2.1. TEJAS Y PIEZAS DE HORMIGÓN
 - 8.2.3. BALDOSAS DE HORMIGÓN
 - 8.2.5. BALDOSAS DE TERRAZO PARA INTERIORES
 - 8.2.6. BALDOSAS DE TERRAZO PARA EXTERIORES
 - 8.3.1. TEJAS Y PIEZAS AUXILIARES DE ARCILLA COCIDA
 - 8.3.2. ADHESIVOS PARA BALDOSAS CERÁMICAS
 - 8.3.4. BALDOSAS CERÁMICAS

- 8.4.1. SUELOS DE MADERA
- 19.1.1. CEMENTOS COMUNES
- 19.1.7. CALES PARA LA CONSTRUCCIÓN
- 19.1.8. ADITIVOS PARA HORMIGONES
- 19.1.11. MORTEROS PARA REVOCO Y ENLUCIDO
- 19.1.12. MORTEROS PARA ALBAÑILERÍA
- 19.1.13. ÁRIDOS PARA HORMIGÓN
- 19.1.16. ÁRIDOS PARA MORTEROS
- 19.2.1. PLACAS DE YESO LAMINADO
- 19.2.2. PANELES DE YESO
- 19.2.4. YESOS Y PRODUCTOS A BASE DE YESO

1.1.4. ACERO PARA EL ARMADO DEL HORMIGÓN

Armaduras pasivas de acero para su colocación en hormigón para uso estructural, de sección transversal circular o prácticamente circular, suministrado como producto acabado en forma de:

- Barras corrugadas, rollos (laminados en caliente o en frío) y productos enderezados.
- Paneles de mallas electrosoldadas fabricados mediante un proceso de producción en serie en instalación fija.
- Armaduras básicas electrosoldadas en celosía.

Condiciones de suministro y recepción

- Marcado CE:

Obligatorio desde el 1 de septiembre de 2007. Norma de aplicación: UNE EN 10080:2006. Acero para el armado de hormigón. Acero soldable para armaduras de hormigón armado. Generalidades.

Sistemas de evaluación de la conformidad: 1+.

Identificación: Se comprobará que la identificación del producto recibido se corresponde con las características exigidas por la normativa de obligado cumplimiento y, en su caso, por el proyecto o por la dirección facultativa.

Características reguladas que pueden estar especificadas, en función de los requisitos exigibles:

- a. Soldabilidad y composición química.
- b. Propiedades mecánicas (tracción máxima, límite elástico, carga de despegue en uniones soldadas, o atadas, resistencia a fatiga, aptitud al doblado).
- c. Dimensiones, masa y tolerancia.
- d. Adherencia y geometría superficial

- Distintivos de calidad:

Se comprobará que el producto ostenta los distintivos de calidad exigidos en su caso, por el proyecto o por la dirección facultativa, que aseguren las características exigidas.

- Ensayos:

Se realizarán los ensayos exigidos por la normativa de obligado cumplimiento (EHE) y, en su caso, por el proyecto o por la dirección facultativa.

Ensayos regulados, según condiciones del mercado CE (normas UNE-EN) que pueden estar especificados:

Barras, rollos y productos enderezados (según EN ISO15630-1)

- a. Ensayo de tracción
- b. Ensayo de doblado
- c. Ensayo de fatiga por carga axial
- d. Medición de la geometría superficial
- e. Determinación del área relativa de corruga o de grafila
- f. Determinación de la desviación respecto de la masan nominal por metro
- g. Análisis químico

Mallas electrosoldadas (según EN ISO15630-2)

- a. Ensayo de tracción
- b. Determinación de la carga de despegue en las uniones
- c. Ensayo de fatiga por carga axial
- d. Análisis químicos

Mallas electrosoldadas (según EN ISO15630-1)

- a. Medición de la geometría superficial
- b. Determinación del área relativa de corruga o de grafila
- c. Determinación de la desviación respecto de la masan nominal por metro

Armadura básica electrosoldada en celosía (según EN ISO15630-1)

- a. Ensayo de tracción
- b. Medición de la geometría superficial
- c. Determinación del área relativa de corruga o de grafila
- d. Determinación de la desviación respecto de la masan nominal por metro
- e. Análisis químico

Armadura básica electrosoldada en celosía (según anejo B UNE EN 10080:2006)

- a. Determinación de la carga de despegue en las uniones soldadas o atadas.

1.2.1. PRODUCTOS PREFABRICADOS DE HORMIGÓN: PLACAS ALVEOLARES

Placas alveolares prefabricadas, por extrusión, encofrado deslizante o moldeo, para uso en forjados y cubiertas, hechas de hormigón pretensado o armado de densidad normal, de las siguientes dimensiones:

- Elementos pretensados: canto máximo: 450 mm, anchura máxima: 1200 mm.
- Elementos armados: canto máximo: 300 mm, anchura máxima sin armadura transversal: 1200 mm, anchura máxima con armado transversal: 2400 mm.

Las placas tienen canto constante, y se dividen en una placa superior e inferior (también denominadas alas), unidas por almas verticales, formando alveolos como huecos longitudinales en la sección transversal, que es constante y presente un eje vertical simétrico.

Son placas con bordes laterales provistos con un perfil longitudinal para crear una llave a cortante, para transferir el esfuerzo vertical a través de las juntas entre piezas contiguas. Para el efecto diafragma, las juntas tienen que funcionar como juntas horizontales a cortante.

Las placas se pueden usar actuando de forma conjunta con una capa de compresión estructural moldeada in situ sobre la pieza, distinguiéndose así dos tipos de forjados:

- Forjado de placa alveolar: que es el forjado hecho con placas alveolares después del macizado de las juntas.
- Forjado de placa alveolar compuesto: que es el forjado de placas alveolar complementado con una capa de compresión in situ.

Condiciones de suministro y recepción

- Marcado CE: obligatorio a partir del 1 de marzo de 2008. Norma de aplicación: UNE-EN 1168:2006. Productos prefabricados de hormigón. Placas alveolares. Sistema de evaluación de la conformidad: 2+.

Identificación: Se comprobará que la identificación del producto recibido se corresponde con las características exigidas por la normativa de obligado cumplimiento y, en su caso, por el proyecto o por la dirección facultativa.

Características reguladas que pueden estar especificadas, en función de los requisitos exigibles y del método de marcado CE utilizado por el fabricante (método 1: declaración de datos geométricos y de las propiedades de los materiales; método 2: declaración del valor de las propiedades de producto; método 3: declaración de la conformidad con las especificaciones de diseño dadas):

- a. Resistencia a compresión del hormigón, en N/mm².
- b. Resistencia última a la tracción y límite elástico (del acero), en N/mm².
- c. Resistencia mecánica: geometría y materiales (método 1), resistencia mecánica, en kNm, kN, kN/m (método 2), especificación de diseño (método 3).
- d. Clase R de resistencia al fuego: geometría y materiales (método 1), resistencia al fuego, en min (método 2), especificación de diseño (método 3).
- e. Aislamiento al ruido aéreo y transmisión del ruido por impacto: propiedades acústicas, en dB.
- f. Detalles constructivos: propiedades geométricas, en mm, y documentación técnica (datos de construcción tales como medidas, tolerancias, disposición de la armadura, recubrimiento del hormigón, condiciones de apoyo transitorias y finales previstas y condiciones de elevación).
- g. Condiciones de durabilidad.

- Distintivos de calidad:

Se comprobará que el producto ostenta los distintivos de calidad exigidos, en su caso, por el proyecto o por la dirección facultativa, que aseguren las características exigidas.

- Ensayos:

Se realizarán los ensayos exigidos por la normativa de obligado cumplimiento y, en su caso, por el proyecto o por la dirección facultativa. Ensayos regulados sobre el producto terminado que pueden estar especificados:

Comprobación del modelo de diseño para la resistencia a cortante. Deslizamiento inicial de los cordones. Sección transversal y longitudinal: medidas. Fisuras de agrietamiento, por inspección visual. Recubrimiento de hormigón, medido en bordes. Rugosidad para la resistencia a cortante. Agujeros de drenaje, en los lugares especificado. Resistencia del hormigón, sobre testigos extraídos del producto: resistencia a compresión o resistencia al agrietamiento por tracción. Otros ensayos regulados en la norma europea EN 13369:2004.

1.2.2. PRODUCTOS PREFABRICADOS DE HORMIGÓN: PILOTES DE CIMENTACIÓN

Pilotes de cimentación producidos en planta como elementos de hormigón armado o pretensado, fabricados en una sola pieza o en elementos con juntas integradas en el proceso de moldeo. La sección transversal puede ser sólida o de núcleo hueco, bien prismática o bien cilíndrica. Puede asimismo ser constante a lo largo de toda la longitud del pilote o disminuir parcial o totalmente a lo largo del mismo o de sus secciones longitudinales.

Los pilotes contemplados en la norma UNE-EN 12794:2006 se dividen en las clases siguientes:

Clase 1: Pilotes o elementos de pilote con armadura distribuida y/o armadura de pretensado con o sin pie de pilote agrandado.

Clase 2: Pilotes o elementos de pilote con armadura compuesta por una única barra situada en el centro

Condiciones de suministro y recepción

- Marcado CE:

- Obligatorio a partir del 1 de enero de 2008. Norma de aplicación: UNE-EN 12794:2005. Productos Prefabricados de hormigón. Pilotes de cimentación.

- Sistema de evaluación de la conformidad: 2+.

Identificación: El símbolo del marcado CE irá acompañado por el número de identificación del organismo de certificación, el nombre o marca comercial, los dos últimos dígitos del año, el número de certificado de conformidad CE, referencia a esta norma, la descripción del producto (nombre, material, dimensiones y uso previsto), la clase del pilote, la clasificación de las juntas para pilotes compuestos por elementos e información sobre las características esenciales.

Se comprobará que la identificación del producto recibido se corresponde con las características exigidas por la normativa de obligado cumplimiento y, en su caso, por el proyecto o por la dirección facultativa.

Características reguladas que pueden estar especificadas, en función de los requisitos exigibles:

a. Resistencia a compresión del hormigón (N/mm²)

b. Resistencia última a tracción y límite elástico del acero (armado o pretensado), (N/mm²)

c. Propiedades geométricas:

c.1. Tolerancias de fabricación (mm)

- rectitud del eje del fuste del pilote

- desviación de las secciones transversales

- desviación angular

- posición del acero de armado y pretensado (según la clase)

- recubrimiento de la armadura.

c.2. Dimensiones mínimas

- factor de forma (según la clase)

- dimensiones del pie agrandado

c.3. Juntas del pilote

c.4. Zapata del pie

- desviación del eje central

- desviación angular

d. Resistencia mecánica (por cálculo), (kNm, kN, kN/m)).

e. Durabilidad:

e.1. Contenido mínimo de cemento

e.2. Relación máxima agua/cemento

e.3. Contenido máximo de cloruros (%)

e.4. Contenido máximo de álcalis

e.5. Protección del hormigón recién fabricado contra la pérdida de humedad

e.6. Resistencia mínima del hormigón

e.7. Recubrimiento mínimo del hormigón y calidad del hormigón del recubrimiento

e.8. Integridad

f. Rigidez de las juntas del pilote (clase).

La resistencia mecánica puede especificarse mediante tres métodos que seleccionará el fabricante con los criterios que se indican:

Método 1: mediante la declaración de datos geométricos y propiedades de los materiales, aplicable a productos disponibles en catálogo o en almacén.

Método 2: declaración del valor de las propiedades del producto (resistencia a la compresión axial para algunas excentricidades, resistencia a la tracción axial, esfuerzo cortante resistente de las secciones críticas, coeficientes de seguridad del material empleados en el cálculo, aplicable a productos prefabricados con las propiedades del producto declaradas por el fabricante.

Método 3: mediante la declaración de la conformidad con las especificaciones de diseño dadas, aplicable a los casos restantes.

- Distintivos de calidad:

Se comprobará que el producto ostenta los distintivos de calidad exigidos, en su caso, por el proyecto o por la dirección facultativa, que avalen las características exigidas.

- Ensayos:

La conformidad del producto con los requisitos pertinentes de esta norma puede ser evaluada mediante ensayos de recepción de una partida de la entrega. Si la conformidad ha sido evaluada mediante ensayos de tipo inicial o mediante un control de producción en fábrica incluido la inspección del producto, no es necesario un ensayo de recepción.

Se realizarán los ensayos exigidos por la normativa de obligado cumplimiento y, en su caso, por el proyecto o por la dirección facultativa. Ensayos regulados que pueden estar especificados:

Ensayos del hormigón: resistencia a compresión, absorción de agua, densidad seca del hormigón.

Medición de dimensiones y características superficiales: medición de la perpendicularidad de la corona del pilote y de la base del pilote respecto a su eje.

Peso de los productos.

Ensayos de carga hasta las condiciones límites de diseño, sobre muestras a escala real para verificar la resistencia mecánica.

Verificación de la rigidez y robustez de las juntas de los pilotes mediante un ensayo de choque seguido de un ensayo de flexión.

1.2.3. PRODUCTOS PREFABRICADOS DE HORMIGÓN: ELEMENTOS PARA FORJADOS NERVADOS

Elementos prefabricados para forjados nervados fabricados con hormigón de peso normal, armado o pretensado, empleados en forjados o tejados. Los elementos constan de una placa superior y uno o más (generalmente dos) nervios que contienen la armadura longitudinal principal; también, pueden constar de una placa inferior y nervios transversales.

Condiciones de suministro y recepción

- Marcado CE: obligatorio a partir del 1 de septiembre de 2007. Norma de aplicación UNE-EN 13224:2005/AC:2005. Productos prefabricados de hormigón. Elementos nervados para forjados. Sistema de evaluación de la conformidad: 2+.

Identificación: Se comprobará que la identificación del producto recibido se corresponde con las características exigidas por la normativa de obligado cumplimiento y, en su caso, por el proyecto o por la dirección facultativa.

Características reguladas que pueden estar especificadas, en función de los requisitos exigibles y del método de marcado CE utilizado por el fabricante (método 1: declaración de datos geométricos y de las propiedades de los materiales; método 2: declaración del valor de las propiedades de producto; método 3: declaración de la conformidad con las especificaciones de diseño dadas):

a. Resistencia a compresión del hormigón, en N/mm².

b. Resistencia última a la tracción y límite elástico (del acero), en N/mm².

c. Resistencia mecánica: geometría y materiales (método 1), resistencia mecánica, en kNm, kN, kN/m (método 2), especificación de diseño (método 3).

d. Clase R de resistencia al fuego: geometría y materiales (método 1), resistencia al fuego, en min (método 2), especificación de diseño (método 3).

e. Detalles constructivos: propiedades geométricas, en mm, y documentación técnica (datos geométricos y propiedades de los materiales insertos, incluidos los datos de construcción tales como dimensiones, tolerancias, disposición de las armaduras, recubrimiento del hormigón, características superficiales (cuando sea pertinente), condiciones de apoyo transitorias y finales esperadas y condiciones del levantamiento).

f. Condiciones de durabilidad.

- Distintivos de calidad:

Se comprobará que el producto ostenta los distintivos de calidad exigidos, en su caso, por el proyecto o por la dirección facultativa, que aseguren las características exigidas.

- Ensayos:

Se realizarán los ensayos exigidos por la normativa de obligado cumplimiento y, en su caso, por el proyecto o por la dirección facultativa. Los ensayos sobre el producto terminado están regulados en la norma europea EN 13369:2004.

1.2.4. PRODUCTOS PREFABRICADOS DE HORMIGÓN: ELEMENTOS ESTRUCTURALES LINEALES

Elementos prefabricados lineales, tales como columnas, vigas y marcos, de hormigón de peso normal, armado o pretensado, empleados en la construcción de estructuras de edificios y otras obras de ingeniería civil, a excepción de los puentes.

Condiciones de suministro y recepción

- Marcado CE: obligatorio a partir del 1 de septiembre de 2007. Norma de aplicación UNE-EN 13225:2005. Productos prefabricados de hormigón. Elementos estructurales lineales. Sistema de evaluación de la conformidad: 2+.

Identificación: Se comprobará que la identificación del producto recibido se corresponde con las características exigidas por la normativa de obligado cumplimiento y, en su caso, por el proyecto o por la dirección facultativa.

Características reguladas que pueden estar especificadas, en función de los requisitos exigibles y del método de marcado CE utilizado por el fabricante (método 1: declaración de datos geométricos y de las propiedades de los materiales; método 2: declaración del valor de las propiedades de producto; método 3: declaración de la conformidad con las especificaciones de diseño dadas):

a. Resistencia a compresión del hormigón, en N/mm².

b. Resistencia última a la tracción y límite elástico (del acero), en N/mm².

c. Resistencia mecánica: geometría y materiales (método 1), resistencia mecánica, en kNm, kN, kN/m (método 2), especificación de diseño (método 3).

d. Clase R de resistencia al fuego: geometría y materiales (método 1), resistencia al fuego, en min (método 2), especificación de diseño (método 3).

e. Detalles constructivos: propiedades geométricas, en mm y documentación técnica (datos geométricos y propiedades de los materiales insertos, incluidos los datos de construcción tales como dimensiones, tolerancias, disposición de las armaduras, recubrimiento del hormigón, condiciones de apoyo transitorias y finales esperadas y condiciones del levantamiento).

f. Condiciones de durabilidad frente a la corrosión.

- Distintivos de calidad:

Se comprobará que el producto ostenta los distintivos de calidad exigidos, en su caso, por el proyecto o por la dirección facultativa, que aseguren las características exigidas.

- Ensayos:

Se realizarán los ensayos exigidos por la normativa de obligado cumplimiento y, en su caso, por el proyecto o por la dirección facultativa. Los ensayos sobre el producto terminado están regulados en la norma europea EN 13369:2004.

2.1.1. PIEZAS DE ARCILLA COCIDA PARA FÁBRICA DE ALBAÑILERÍA

Piezas de arcilla cocida usadas en albañilería (por ejemplo fachadas vistas y revestidas, estructuras de carga y no portantes, así como muros y particiones interiores, para su uso en edificación).

Se distinguen dos grupos de piezas:

Piezas LD, que incluyen piezas de arcilla cocida con una densidad aparente menor o igual que 1000 kg/m³, para uso en fábrica de albañilería revestida.

Piezas HD, que comprenden:

- Todas las piezas para fábrica de albañilería sin revestir.

- Piezas de arcilla cocida con densidad aparente mayor que 1000 kg/m³ para uso en fábricas revestidas.

Condiciones de suministro y recepción

- Marcado CE: obligatorio desde el 1 de abril de 2006. Norma de aplicación: UNE-EN 771-1:2003/A1:2006. Especificaciones de piezas para fábricas de albañilería. Parte 1: Piezas de arcilla cocida.

Sistemas de evaluación de la conformidad: 2+ para piezas de categoría I (piezas donde la resistencia a compresión declarada tiene una probabilidad de fallo no superior al 5%), ó 4, para piezas de categoría II (piezas que no cumplen con el nivel de confianza de los elementos de categoría I).

Identificación: Se comprobará que la identificación del producto recibido se corresponde con las características exigidas por la normativa de obligado cumplimiento y, en su caso, por el proyecto o por la dirección facultativa.

Piezas LD:

a. Tipo de pieza: LD.

b. Dimensiones y tolerancias (valores medios).

Características reguladas que pueden estar especificadas, en función de los requisitos exigibles:

- a. Resistencia a compresión nominal de la pieza, en N/mm², y categoría: I ó II (en elementos con exigencias estructurales).
- b. Geometría y forma.
- c. Tolerancias (recorrido).
- d. Densidad aparente y absoluta, en kg/m³, y tolerancias, se definen tres categorías: D1, D2, Dm.
- e. Propiedades térmicas: densidad y geometría y forma (en elementos con exigencias térmicas).
- f. Resistencia a la heladicidad: F0: exposición pasiva, F1: exposición moderada, F2: exposición severa.
- g. Contenido de sales solubles activas (en elementos con exigencias estructurales).
- h. Expansión por humedad y su justificación (en elementos con exigencias estructurales).
- i. Reacción al fuego (clase) (en elementos con exigencias frente al fuego).
- j. Permeabilidad al vapor de agua (para elementos exteriores).
- k. Adherencia (en elementos con exigencias estructurales).

Piezas HD:

- a. Tipo de pieza: HD.
- b. Dimensiones y tolerancias (valores medios).
- c. Resistencia a la heladicidad: F0: exposición pasiva, F1: exposición moderada, F2: exposición severa.

Características reguladas que pueden estar especificadas, en función de los requisitos exigibles:

- a. Resistencia a compresión nominal de la pieza, en N/mm², y categoría: I ó II. (en elementos con exigencias estructurales).
- b. Geometría y forma.
- c. Tolerancias (recorrido)
- d. Densidad aparente y absoluta, en kg/m³, y tolerancias, se definen tres categorías: D1, D2, Dm.
- e. Absorción de agua (en barreras anticapilaridad o en elementos exteriores con la cara vista).
- f. Porcentaje inicial de absorción de agua (succión).
- g. Propiedades térmicas: densidad y geometría y forma (en elementos con exigencias térmicas).
- h. Contenido de sales solubles activas (en elementos con exigencias estructurales).
- i. Expansión por humedad y su justificación (en elementos con exigencias estructurales).
- j. Reacción al fuego (clase) (en elementos con exigencias frente al fuego).
- k. Permeabilidad al vapor de agua (para elementos exteriores).
- l. Adherencia (en elementos con exigencias estructurales).

- Distintivos de calidad:

Se comprobará que el producto ostenta los distintivos de calidad exigidos, en su caso, por el proyecto o por la dirección facultativa, que aseguren las características exigidas.

- Ensayos:

Se realizarán los ensayos exigidos por la normativa de obligado cumplimiento y, en su caso, por el proyecto o por la dirección facultativa. Ensayos regulados que pueden estar especificados:

Para piezas LD: Dimensiones y tolerancias. Geometría y forma. Densidad aparente. Densidad absoluta. Resistencia a compresión. Resistencia térmica. Resistencia al hielo/deshielo. Expansión por humedad. Contenido de sales solubles activas. Reacción al fuego. Adherencia.

Para piezas HD: Dimensiones y tolerancias. Geometría y forma. Densidad aparente. Densidad absoluta. Resistencia a compresión. Resistencia térmica. Resistencia al hielo/deshielo. Absorción de agua. Succión. Expansión por humedad. Contenido de sales solubles activas. Reacción al fuego. Adherencia.

Almacenamiento y manipulación (criterios de uso, conservación y mantenimiento)

Las piezas se suministrarán a la obra sin que hayan sufrido daños en su transporte y manipulación que deterioren el aspecto de las fábricas o comprometan su durabilidad, y con la edad adecuada cuando ésta sea decisiva para que satisfagan las condiciones del pedido.

Se suministrarán preferentemente paletizados y empaquetados. Los paquetes no serán totalmente herméticos para permitir el intercambio de humedad con el ambiente.

Las piezas se apilarán en superficies planas, limpias, no en contacto con el terreno.

2.1.2. PIEZAS SILICOCALCÁREAS PARA FÁBRICA DE ALBAÑILERÍA

Piezas realizadas principalmente a partir de cal y materiales silíceos para fábricas de albañilería, endurecidos por la acción del vapor a presión, cuya utilización principal será en muros exteriores, muros interiores, sótanos, cimentaciones y fábrica externa de chimeneas.

Condiciones de suministro y recepción

- Marcado CE: obligatorio desde el 1 de abril de 2006. Norma de aplicación: UNE-EN 771-2:2005. Especificaciones de piezas para fábricas de albañilería. Parte 2: Piezas silicocalcáreas.

Sistemas de evaluación de la conformidad: 2+ para piezas de categoría I (piezas donde la resistencia a compresión declarada tiene una probabilidad de fallo no superior al 5%), ó 4, para piezas de categoría II (piezas que no cumplen con el nivel de confianza de los elementos de categoría I).

Identificación: Se comprobará que la identificación del producto recibido se corresponde con las características exigidas por la normativa de obligado cumplimiento y, en su caso, por el proyecto o por la dirección facultativa.

- a. Dimensiones, en piezas no rectangulares, ángulo de la pendiente.
- b. Aptitud de uso con mortero de capa fina.
- c. Configuración.
- d. Resistencia a compresión nominal de la pieza, en N/mm², y categoría: I ó II.
- e. Densidad seca aparente.

Características reguladas que pueden estar especificadas, en función de los requisitos exigibles:

- a. Densidad seca absoluta.
- b. Volumen de huecos para rellenar totalmente con mortero, en mm³ (si fuera aplicable).
- c. Propiedades térmicas.
- d. Durabilidad (por razones estructurales y visuales, cuando las piezas se utilicen en lugares donde haya riesgo de hielo/deshielo y cuando estén húmedos).
- e. Absorción de agua (para elementos exteriores).
- f. Permeabilidad al vapor de agua (para elementos exteriores).
- g. Reacción al fuego (clase).
- h. Adherencia: grado de adherencia de la pieza en combinación con el mortero (en el caso de requisitos estructurales).

- Distintivos de calidad:

Se comprobará que el producto ostenta los distintivos de calidad exigidos, en su caso, por el proyecto o por la dirección facultativa, que aseguren las características exigidas.

- Ensayos:

Se realizarán los ensayos exigidos por la normativa de obligado cumplimiento y, en su caso, por el proyecto o por la dirección facultativa. Ensayos regulados que pueden estar especificados:

Dimensiones. Densidad seca. Resistencia a compresión. Propiedades térmicas. Durabilidad al hielo/deshielo. Absorción de agua. Permeabilidad al vapor de agua. Cambios por humedad. Reacción al fuego. Grado de adherencia.

2.1.3. BLOQUES DE HORMIGÓN (ARIDOS DENSOS Y LIGEROS) PARA FÁBRICA DE ALBAÑILERÍA

Bloques de hormigón de áridos densos y ligeros, o una combinación de ambos, utilizados como revestimientos o expuestos en fábricas de albañilería de edificios, autoportantes y no autoportantes, y en aplicaciones de ingeniería civil. Las piezas están fabricadas a base de cemento, áridos y agua, y pueden contener aditivos y adiciones, pigmentos colorantes y otros materiales incorporados o aplicados durante o después de la

fabricación de la pieza. Los bloques son aplicables a todo tipo de muros, incluyendo muros simples, tabiques, paredes exteriores de chimeneas, con cámara de aire, divisiones, de contención y de sótanos.

Los bloques de hormigón deberán cumplir la norma UNE-EN 771-3:2004/A1:2005; Especificaciones de piezas para fábricas de albañilería. Parte 3: Bloques de hormigón (con áridos densos y ligeros). Además, se estará a lo dispuesto en el Pliego de Prescripciones Técnicas Generales para la Recepción de Bloques de Hormigón en las Obras de Construcción vigente.

Condiciones de suministro y recepción

- Marcado CE: obligatorio desde el 1 de abril de 2006. Norma de aplicación: UNE EN 771-3. Especificaciones de piezas para fábricas de albañilería. Parte 3: bloques de hormigón (con áridos densos y ligeros). Sistemas de evaluación de conformidad: sistema 2+ para bloques de categoría I (piezas donde la resistencia a compresión declarada tiene una probabilidad de fallo no superior al 5%); sistema 4 para bloques de categoría II (piezas que no cumplen con el nivel de confianza de los elementos de categoría I).

Identificación: Se comprobará que la identificación del producto recibido se corresponde con las características exigidas por la normativa de obligado cumplimiento y, en su caso, por el proyecto o por la dirección facultativa.

a. Tipo, según su uso: común, cara vista y expuesto.

b. Dimensiones (longitud, anchura, altura), en mm, y tolerancias: se definen tres clases: D1, D2 y D3.

c. Configuración de la pieza (forma y características).

d. Resistencia a compresión o flexotracción de la pieza, en N/mm², y categoría: I ó II.

Características reguladas que pueden estar especificadas, en función de los requisitos exigibles:

a. Densidad aparente en seco (para efectuar el cálculo de carga, aislamiento acústico, aislamiento térmico, resistencia al fuego).

b. Densidad seca absoluta para el hormigón (en caso de requisitos acústicos).

c. Propiedades térmicas.

d. Durabilidad: resistencia al hielo/deshielo. En el caso de bloques protegidos completamente frente a la penetración de agua (con revestimiento, muros interiores, etc.) no es necesario hacer referencia a la resistencia al hielo-deshielo.

e. Absorción de agua por capilaridad, en g/cm³ (para elementos exteriores).

f. Variación debida a la humedad.

g. Permeabilidad al vapor de agua (para elementos exteriores).

h. Reacción al fuego (clase).

i. Resistencia a la adherencia a cortante, en combinación con el mortero, en N/mm² (en caso de requisitos estructurales).

j. Resistencia a la adherencia a flexión en combinación con el mortero.

- Ensayos:

Se realizarán los ensayos exigidos por la normativa de obligado cumplimiento y, en su caso, por el proyecto o por la dirección facultativa. Ensayos regulados que pueden estar especificados:

Dimensiones y tolerancias. Configuración. Densidad. Planeidad de las superficies de la cara vista. Resistencia mecánica. Variación debido a la humedad. Absorción de agua por capilaridad. Reacción al fuego (generalmente clase A1 sin ensayos). Durabilidad. Propiedades térmicas (es posible establecerlas por ensayo o cálculo). Resistencia a la adherencia (es posible establecerla por ensayo o a partir de valores fijos). Permeabilidad al vapor de agua (es posible establecerla por ensayo o cálculo).

Almacenamiento y manipulación (criterios de uso, conservación y mantenimiento)

Los bloques se apilarán en superficies planas, limpias, no en contacto con el terreno.

Si se reciben empaquetados, el envoltorio no será totalmente hermético.

2.1.4. BLOQUES DE HORMIGÓN CELULAR CURADO EN AUTOCLAVE PARA FÁBRICA DE ALBAÑILERÍA

Bloques de hormigón curados en autoclave (HCA), utilizados en aplicaciones autoportantes y no autoportantes de muros, incluyendo muros simples, tabiques, divisiones, de contención, cimentación y usos generales bajo el nivel del suelo, incluyendo muros para protección frente al fuego, aislamiento térmico, aislamiento acústico y sistemas de chimeneas (excluyendo los conductos de humos de chimeneas).

Las piezas están fabricadas a partir de ligantes hidráulicos tales como cemento y/o cal, combinado con materiales finos de naturaleza silícea, materiales aireantes y agua.

Las piezas pueden presentar huecos, sistemas machihembrados y otros dispositivos de ajuste.

Condiciones de suministro y recepción

- Marcado CE: obligatorio desde el 1 de abril de 2006. Norma de aplicación: UNE EN 771-4:2004/A1 2005. Especificaciones de piezas para fábricas de albañilería. Parte 4. Bloques de hormigón celular curado en autoclave.

Sistemas de evaluación de conformidad: sistema 2+ para bloques de categoría I; sistema 4 para bloques de categoría II.

Identificación: Se comprobará que la identificación del producto recibido se corresponde con las características exigidas por la normativa de obligado cumplimiento y, en su caso, por el proyecto o por la dirección facultativa.

a. Dimensiones (longitud, anchura, altura), en mm, y tolerancias para usos generales, con morteros de capa fina o ligeros.

b. Resistencia a compresión de la pieza, en N/mm², no debe ser menor que 1,5 N/mm², y categoría: I (piezas donde la resistencia a compresión declarada tiene una probabilidad de fallo no superior al 5%) ó II (piezas que no cumplen con el nivel de confianza de los elementos de categoría I).

c. Densidad aparente en seco, en kg/m³.

Características reguladas que pueden estar especificadas, en función de los requisitos exigibles:

a. Propiedades de los materiales relacionados.

b. Propiedades de las formas relacionadas.

c. Durabilidad: resistencia al hielo/deshielo.

d. Uso previsto.

e. Densidad seca absoluta, en kg/m³ (cuando proceda, y siempre en caso de requisitos acústicos).

f. Propiedades térmicas (cuando proceda, y siempre en caso de exigencias térmicas).

g. Variación debida a la humedad (cuando proceda, y siempre en caso de exigencias estructurales).

h. Permeabilidad al vapor de agua (cuando proceda, y siempre para elementos exteriores).

i. Absorción de agua (cuando proceda, y siempre para elementos exteriores con cara vista).

j. Reacción al fuego (clase) (en elementos con requisitos de resistencia al fuego).

k. Resistencia a la adherencia a cortante, en combinación con el mortero, en N/mm² (en caso de requisitos estructurales).

l. Resistencia a la adherencia a flexión en combinación con el mortero. (cuando lo requieran las normas nacionales).

- Ensayos:

Se realizarán los ensayos exigidos por la normativa de obligado cumplimiento y, en su caso, por el proyecto o por la dirección facultativa. Ensayos regulados que pueden estar especificados:

Dimensiones. Densidad aparente en seco. Densidad absoluta en seco. Resistencia a compresión. Variación debida a la humedad. Propiedades térmicas (es posible establecerlas por ensayo o cálculo). Resistencia a la adherencia (es posible establecerla por ensayo o a partir de valores fijos). Permeabilidad al vapor de agua (es posible establecerla por ensayo o cálculo). Absorción de agua. Reacción al fuego. Durabilidad.

Almacenamiento y manipulación (criterios de uso, conservación y mantenimiento)

Los bloques se apilarán en superficies planas, limpias, no en contacto con el terreno.

Si se reciben empaquetados, el envoltorio no será totalmente hermético.

2.1.5. PIEZAS DE PIEDRA ARTIFICIAL PARA FÁBRICA DE ALBAÑILERÍA

Es un elemento prefabricado, para asemejar a la piedra natural, mediante moldeado o compresión, para fábricas de albañilería. La piedra artificial de fábrica de albañilería, con dimensión mayor \square 650 mm, puede ser portante o no portante.

Condiciones de suministro y recepción

- Mercado CE:

Obligatorio desde el 1 de abril de 2006. Norma de aplicación: UNE-EN 771-5:2005 y UNE-EN 771-5/A1:2005. Especificaciones de piezas para fábricas de albañilería. Parte 5: Piezas de piedra natural.

Sistemas de evaluación de la conformidad: 2+ para piezas de categoría I y 4 para piezas de categoría II.

Identificación: Se comprobará que la identificación del producto recibido se corresponde con las características exigidas por la normativa de obligado cumplimiento y, en su caso, por el proyecto o por la dirección facultativa.

Características reguladas que pueden estar especificadas, en función de los requisitos exigibles, para armaduras de junta de tendel para uso estructural:

a. Dimensiones.

b. Categoría de las tolerancias, D1, D2 o D3

c. Resistencia a compresión media y categoría de nivel de confianza. Categoría I: piezas con una resistencia declarada con probabilidad de no ser alcanzada inferior al 5%. Categoría II: piezas con una resistencia declarada igual al valor medio obtenido en ensayos, si bien el nivel de confianza puede resultar inferior al 95%.

En función del uso para los cuales el elemento es puesto en el mercado:

a. Densidad aparente

b. Densidad absoluta

c. Variación por humedad

d. Conductividad térmica

e. Resistencia al hielo/deshielo

- Distintivos de calidad:

Se comprobará que el producto ostenta los distintivos de calidad exigidos, en su caso, por el proyecto o por la dirección facultativa, que aseguren las características exigidas.

- Ensayos:

Se realizarán los ensayos exigidos por la normativa de obligado cumplimiento y, en su caso, por el proyecto o por la dirección facultativa. Ensayos regulados, según condiciones del mercado CE (normas UNE-EN) que pueden estar especificados:

a. Dimensiones, ensayos según EN 772-16.

b. Planeidad de las superficies, ensayos según EN 772-20.

c. Densidad aparente y absoluta en seco, ensayos según EN 772-13.

d. Resistencia a compresión (media), ensayos según EN 772-1.

e. Absorción de agua, ensayos según EN 772-11.

f. Propiedades térmicas, ensayos según EN 1745.

g. Permeabilidad al vapor, ensayos según EN 772-11.

h. Reacción al fuego, ensayos según EN 13501-1.

i. Variación debida a la humedad, ensayos según EN 772-14.

j. Resistencia a la adherencia, ensayos según EN 1052-3.

2.1. 6. PIEZAS DE PIEDRA NATURAL PARA FÁBRICA DE ALBAÑILERÍA

Es un producto extraído de cantera, transformado en un elemento para fábricas de albañilería, mediante un proceso de manufacturación. La piedra natural de fábrica de albañilería, con espesor igual o superior a 80 mm, puede ser portante o no portante.

Tipos de rocas:

- Rocas ígneas o magmáticas (granito, basalto, ...)

- Rocas sedimentarias (caliza, travertino,...)

- Rocas metamórficas (pizarra, mármol,...)

Condiciones de suministro y recepción

- Mercado CE:

Obligatorio desde el 1 de agosto de 2007. Norma de aplicación: UNE-EN 771-6:2006. Especificaciones de piezas para fábricas de albañilería. Parte 6: Piezas de piedra natural.

Sistemas de evaluación de la conformidad: 2+ o 4.

Identificación: Se comprobará que la identificación del producto recibido se corresponde con las características exigidas por la normativa de obligado cumplimiento y, en su caso, por el proyecto o por la dirección facultativa.

Características reguladas que pueden estar especificadas, en función de los requisitos exigibles, para armaduras de junta de tendel para uso estructural:

a. Dimensiones nominales y tolerancias.

b. Denominación de acuerdo con la Norma EN 12440 (nombre tradicional, familia petrológica, color típico y lugar de origen). El nombre petrológico de acuerdo con la Norma EN 12407.

c. Resistencia a compresión media y las dimensiones y forma de la probeta ensayada.

En función del uso para los cuales el elemento es puesto en el mercado:

a. Resistencia a la compresión normalizada.

b. Resistencia a flexión media.

c. Resistencia a la adherencia a cortante.

d. Resistencia a la adherencia a flexión.

e. Porosidad abierta.

f. Densidad aparente.

g. Durabilidad (resistencia al hielo/deshielo).

h. Propiedades térmicas.

- Distintivos de calidad:

Se comprobará que el producto ostenta los distintivos de calidad exigidos, en su caso, por el proyecto o por la dirección facultativa, que aseguren las características exigidas.

- Ensayos:

Se realizarán los ensayos exigidos por la normativa de obligado cumplimiento y, en su caso, por el proyecto o por la dirección facultativa. Ensayos regulados, según condiciones del mercado CE (normas UNE-EN) que pueden estar especificados:

a. Dimensiones y tolerancias, ensayos según EN 772-16, EN 772-20 y EN 13373.

b. Configuración, ensayos según EN 772-16.

c. Densidad aparente, ensayos según EN 1936.

d. Resistencia a la compresión, ensayos según EN 772-1.

e. Resistencia a flexión, ensayos según EN 12372.

f. Resistencia a la adherencia a flexión, ensayos según EN 1052-2.

g. Resistencia a la adherencia a cortante, ensayos según EN 1052-3.

h. Porosidad abierta, ensayos según EN 1936.

i. Absorción de agua por capilaridad, ensayos según EN 772-11.

j. Resistencia al hielo/deshielo, ensayos según EN 12371.

k. Propiedades térmicas, ensayos según EN 1745.

l. Reacción al fuego, ensayos según EN 13501.

2.2.1. LLAVES, AMARRES, COLGADORES, MÉNSULAS Y ÁNGULOS

Elementos para conectar fábricas de albañilería entre sí o para conectar fábricas de albañilería a otras partes de la obra y construcción, incluyendo muros, suelos, vigas y columnas.

Condiciones de suministro y recepción

- Marcado CE:

Obligatorio desde el 1 de febrero de 2005. Norma de aplicación: UNE-EN 845-1:2005. Especificaciones de componentes auxiliares para fábricas de albañilería. Parte 1: Llaves, amarres, colgadores, ménsulas y ángulos.

Sistemas de evaluación de la conformidad: 3.

Identificación: Se comprobará que la identificación del producto recibido se corresponde con las características exigidas por la normativa de obligado cumplimiento y, en su caso, por el proyecto o por la dirección facultativa.

Características reguladas que pueden estar especificadas en función del tipo de elemento, según la tabla 1 de la cita norma:

a. Referencia del material/revestimiento (1 ó 2).

b. Dimensiones

c. Capacidad de carga a tracción

d. Capacidad de carga a compresión

e. Capacidad de carga a cortante

f. Capacidad de carga vertical

g. Simetría o asimetría del componente

h. Tolerancia a la pendiente del componente

i. Tolerancia a movimiento y rango máximo

j. Diseño del componente para evitar el paso del agua a través de la cámara

k. Fuerza compresiva y tipos de piezas de fábrica y morteros, tamaño, número y situación de las fijaciones y cualquier instrucción de instalación o montaje

l. Identidad del producto

m. Mínimo grosor de la junta de mortero (cuando corresponda)

n. Especificación de dispositivos de fijación no suministrados por el fabricante y no empaquetado con el producto

- Distintivos de calidad:

Se comprobará que el producto ostenta los distintivos de calidad exigidos, en su caso, por el proyecto o por la dirección facultativa, que aseguren las características exigidas.

- Ensayos:

Se realizarán los ensayos exigidos por la normativa de obligado cumplimiento y, en su caso, por el proyecto o por la dirección facultativa. Ensayos regulados que pueden estar especificados:

Propiedades del material

a. Dimensiones y desviaciones.

b. Capacidad de carga a tracción, ensayos según EN 846-4, EN 846-5 y EN 846-6.

c. Capacidad de carga a compresión, ensayos según EN 846-5 y EN 846-6.

d. Capacidad de carga a cortante, ensayos según EN 846-7.

e. Capacidad de carga de acuerdo al tipo de producto, ensayos según EN 846-8 y EN 846-10.

f. Desplazamiento/deformación (cuando corresponda) de 1 mm ó 2 mm, especificada de acuerdo con el tipo de producto a un tercio del valor declarado de capacidad de carga media, ensayos según EN 846-4, EN 846-5, EN 846-6 y EN 846-8.

2.2.3. ARMADURAS DE TENDEL

Armaduras de tendel para su colocación en fábrica de albañilería para uso estructural y no estructural.

Pueden ser:

- Malla de alambre soldado, formada por alambres longitudinales soldados a alambres transversales o a un alambre continuo diagonal

- Malla de alambre anudado, enroscando un alambre alrededor de un alambre longitudinal

- Malla de metal expandido, formada al expandir una malla de acero, en la que se han practicado unos cortes previamente.

Los materiales de la armadura pueden ser: acero inoxidable, alambre de acero zincado, banda de acero, con los correspondientes revestimientos de protección.

Para uso no estructural es válida cualquier tipo de malla, pero para uso estructural han utilizarse mallas de alambre soldado, con un tamaño mínimo de los alambres de 3 mm.

Condiciones de suministro y recepción

- Marcado CE:

Obligatorio desde el 1 de febrero de 2005. Norma de aplicación: UNE-EN 845-3:2006. Especificaciones de componentes auxiliares para fábricas de albañilería. Parte 3: Armaduras de junta de tendel de mallas de acero.

Sistemas de evaluación de la conformidad: 3.

Identificación: Se comprobará que la identificación del producto recibido se corresponde con las características exigidas por la normativa de obligado cumplimiento y, en su caso, por el proyecto o por la dirección facultativa.

Características reguladas que pueden estar especificadas, en función de los requisitos exigibles, para armaduras de junta de tendel para uso estructural:

a. Referencia del material/revestimiento.

b. Clase de ductilidad, alta, normal o baja.

c. Resistencia al corte de las soldaduras.

d. Configuración, dimensiones y tolerancias

e. Límite elástico característico de las alambres longitudinales y transversales en N/mm²

f. Longitud de solape y adhesión

Características reguladas que pueden estar especificadas, en función de los requisitos exigibles, para armaduras de junta de tendel para uso no estructural:

a. Referencia del material/revestimiento.

b. Configuración, dimensiones y tolerancias

c. Límite elástico característico de las alambres y bandas de acero en N/mm²

d. Longitud de solape y adhesión

- Distintivos de calidad:

Se comprobará que el producto ostenta los distintivos de calidad exigidos, en su caso, por el proyecto o por la dirección facultativa, que aseguren las características exigidas.

- Ensayos:

Se realizarán los ensayos exigidos por la normativa de obligado cumplimiento y, en su caso, por el proyecto o por la dirección facultativa. Ensayos regulados, según condiciones del marcado CE (normas UNE-EN) que pueden estar especificados:

a. Dimensiones y tolerancias.

b. Límite elástico característico y ductilidad de los alambres longitudinales, ensayos según EN 10002 e ISO 10606.

c. Límite elástico característico y ductilidad de los alambres transversales, ensayos según EN 10002 e ISO 10606.

d. Resistencia a corte de las soldaduras, ensayos según EN 846-2.

e. Adhesión, ensayos según EN 846-3.

3. PRODUCTOS AISLANTES TÉRMICOS PARA APLICACIONES EN LA EDIFICACIÓN

Productos manufacturados y norma de aplicación:

- Lana mineral (MW). UNE EN 13162:2002.
- Poliestireno expandido (EPS). UNE EN 13163:2002.
- Poliestireno extruído (XPS). UNE EN 13164:2002.
- Espuma rígida de poliuretano (PUR). UNE EN 13165:2002.
- Espuma fenólica (PF). UNE EN 13166:2002.
- Vidrio celular (CG). UNE EN 13167:2002.
- Lana de madera (WW). UNE EN 13168:2002.
- Perlita expandida (EPB). UNE EN 13169:2002.
- Corcho expandido (ICB). UNE EN 13170:2002.
- Fibra de madera (WF). UNE EN 13171:2002.

Para la recepción de esta familia de productos es aplicable la exigencia del sistema del marcado CE, con el sistema de evaluación de la conformidad correspondiente en función del uso:

- Sistema 3: para cualquier uso.
- Sistema 1, 3 y 4: cuando su uso esté sujeto a reglamentaciones sobre reacción al fuego, de acuerdo con lo siguiente:
Clase (A1, A2, B, C)*: sistema 1.
Clase (A1, A2, B, C)**: D, E: sistema 3.
Clase (A1a E)***, F: sistema 4.

*** Productos o materiales para los que una etapa claramente identificable en el proceso de producción supone una mejora en la clasificación de reacción al fuego (por ejemplo la adición de retardadores de ignición o la limitación de material orgánico).

*** Productos o materiales no cubiertos por la nota (*).

*** Productos o materiales que no necesitan someterse a ensayo de reacción al fuego (por ejemplo productos o materiales de la clase A1 con arreglo a la decisión 96/603/CE, una vez enmendada).

Además, para estos productos es de aplicación el apartado 4, de la Sección HE-1 Limitación de la demanda energética, del Documento Básico DB-HE Ahorro de Energía del Código Técnico de la Edificación, en el que especifica que:

“4.3 Control de recepción en obra de productos:

1. En el Pliego de condiciones del proyecto se indicarán las condiciones particulares de control para la recepción de los productos que forman los cerramientos y particiones interiores de la envolvente térmica, incluyendo los ensayos necesarios para comprobar que los mismos reúnen las características exigidas en los apartados anteriores.
2. Debe comprobarse que los productos recibidos:
 - a) corresponden a los especificados en el Pliego de condiciones del proyecto;
 - b) disponen de la documentación exigida;
 - c) están caracterizados por las propiedades exigidas;
 - d) han sido ensayados, cuando así se establezca en el Pliego de condiciones o lo determine el director de la ejecución de la obra con el visto bueno de la dirección facultativa, con la frecuencia establecida.
3. En el control se seguirán los criterios indicados en el artículo 7.2 de la Parte I del CTE”.

3.1. PRODUCTOS MANUFACTURADOS DE LANA MINERAL (MW)

Productos manufacturados de lana mineral, con o sin revestimiento, que se utilizan para el aislamiento térmico de los edificios. Los productos se fabrican en forma de fieltros, mantas, paneles o planchas.

- Marcado CE: obligatorio desde el 13 de mayo de 2003. Norma de aplicación: UNE EN 13162:2002. Productos aislantes térmicos para aplicaciones en la edificación. Productos manufacturados de lana mineral (MW). Sistemas de evaluación de la conformidad: 1, 3 ó 4.

Identificación: Se comprobará que la identificación del producto recibido se corresponde con las características exigidas por la normativa de obligado cumplimiento y, en su caso, por el proyecto o por la dirección facultativa.

- a. Reacción al fuego: Euroclase.
- b. Conductividad térmica (W/mK).
- c. Resistencia térmica (m²K/W).
- d. Espesor (mm).
- e. Código de designación del producto:

Abreviación de la lana mineral: MW.

Norma del producto: EN 13162.

Tolerancia sobre el espesor: Ti.

Estabilidad dimensional a una temperatura especificada: DS(T+).

Estabilidad dimensional a una temperatura y a un grado de humedad del aire especificados: DS(TH).

Carga de compresión o resistencia a la compresión: CS(10/Y)i.

Resistencia a la tracción perpendicular a la superficie: Tri.

Carga puntual: PL(5)i.

Absorción de agua en caso de inmersión de corta duración: WS.

Absorción de agua en caso de inmersión de larga duración: WL(P).

Factor de resistencia de difusión del vapor de agua: MUi o Zi.

Rigidez dinámica: SDi.

Compresibilidad: CPi.

Deformación en presencia de una carga de compresión: CC(i1/i2/y)Sc.

Coefficiente de absorción del ruido práctico: APi.

Coefficiente de absorción del ruido ponderado: AWi.

En el código de designación se incluirá la información anterior, excepto cuando no existan requisitos para las propiedades.

- Ensayos:

Resistencia térmica y conductividad térmica. Longitud y anchura. Espesor. Rectangularidad. Planeidad. Estabilidad dimensional. Resistencia a la tracción paralela a las caras. Reacción al fuego. Estabilidad dimensional a temperatura específica. Estabilidad dimensional a temperatura y humedad específicas. Tensión o resistencia a compresión. Resistencia a la tracción perpendicular a las caras. Carga puntual. Fluencia a compresión. Absorción de agua a corto plazo. Absorción de agua a largo plazo. Transmisión de vapor de agua. Rigidez dinámica. Reducción de espesor a largo plazo. Absorción acústica. Resistencia al flujo de aire. Emisión de sustancias peligrosas.

3.2. PRODUCTOS MANUFACTURADOS DE POLIESTIRENO EXPANDIDO (EPS)

Productos manufacturados de poliestireno expandido, con o sin revestimiento, que se utilizan para el aislamiento térmico de los edificios. Los productos se fabrican en forma de planchas, rollos u otros artículos preformados.

- Marcado CE: Obligatorio desde el 13 de mayo de 2003. Norma de aplicación: UNE EN 13163:2002. Productos aislantes térmicos para aplicaciones en la edificación. Productos manufacturados de poliestireno expandido (EPS). Especificación. Sistemas de evaluación de la conformidad: 1, 3 ó 4.

Identificación: Se comprobará que la identificación del producto recibido se corresponde con las características exigidas por la normativa de obligado cumplimiento y, en su caso, por el proyecto o por la dirección facultativa.

- a. Reacción al fuego.
- b. Conductividad térmica (W/mK).
- c. Resistencia térmica (m²K/W).
- d. Espesor (mm).
- e. Código de designación del producto:

Abreviación del poliestireno expandido: EPS.

Norma del producto: EN 13163.

Tolerancia en espesor: Ti.

Tolerancia de longitud: Li.

Tolerancia de anchura: Wi.

Tolerancia de rectangularidad: Si.

Tolerancia de Planeidad: Pi.

Estabilidad dimensional a una temperatura y humedad específicas: DS(TH)i.

Resistencia a flexión BSi.

Tensión de compresión al 10% de deformación: CS(10)i.

Estabilidad dimensional en condiciones de laboratorio: DS(N)i.

Deformación bajo condiciones específicas de carga a compresión y temperatura: DLT(i)5.

Resistencia a la tracción perpendicular a las caras: TRi.

Fluencia a compresión CC(i,y)x.

Absorción de agua a largo plazo: WL(T)i.

Absorción de agua por difusión: WD(V)i.

Factor de resistencia a la difusión de vapor agua: MU.

Rigidez dinámica: SDi.

Compresibilidad: CPi

En el código de designación se incluirá la información anterior, excepto cuando no existan requisitos para las propiedades.

- Ensayos:

Resistencia térmica y conductividad térmica. Longitud y anchura. Espesor. Rectangularidad. Planeidad. Estabilidad dimensional bajo condiciones normales de laboratorio. Estabilidad dimensional bajo condiciones específicas de temperatura y humedad. Resistencia a flexión. Reacción al fuego. Estabilidad dimensional a temperatura y humedad específicas. Deformación bajo condiciones de carga de compresión y temperatura. Tensión de compresión al 10% de deformación. Resistencia a la tracción perpendicular a las caras. Fluencia a compresión. Absorción de agua a largo plazo por inmersión. Absorción de agua a largo plazo por difusión. Resistencia a la congelación-descongelación. Transmisión de vapor. Rigidez dinámica. Reducción de espesor a largo plazo. Densidad aparente. Emisión de sustancias peligrosas.

3.3. PRODUCTOS MANUFACTURADOS DE POLIESTIRENO EXTRUIDO (XPS)

Productos manufacturados de espuma poliestireno extruido, con o sin revestimiento o recubrimiento, que se utilizan para el aislamiento térmico de los edificios. Los productos se fabrican en forma de planchas, las cuales también son disponibles con cantos especiales y tratamiento de la superficie (machihembrado, media madera, etc.).

- Marcado CE: Obligatorio desde el 13 de mayo de 2003. Norma de aplicación: UNE EN 13164:2002. Productos aislantes térmicos para aplicaciones en la edificación. Productos manufacturados de poliestireno extruido (XPS). Especificación. Sistemas de evaluación de la conformidad: 1, 3 ó 4.

Identificación: Se comprobará que la identificación del producto recibido se corresponde con las características exigidas por la normativa de obligado cumplimiento y, en su caso, por el proyecto o por la dirección facultativa.

a. Reacción al fuego.

b. Conductividad térmica (W/mK).

c. Resistencia térmica (m²K/W).

d. Espesor (mm).

e. Código de designación del producto:

Abreviación del poliestireno extruido: XPS.

Norma del producto: EN 13164.

Tolerancia en espesor: Ti.

Tensión de compresión o Resistencia a compresión CS (10/Y)i.

Estabilidad dimensional a temperatura específica DS (T+).

Estabilidad dimensional a temperatura y humedad específicas: DS(TH).

Resistencia a la tracción perpendicular a las caras TRI.

Fluencia a compresión CC(i1,i2,y)oc.

Carga puntual: PL(5)i.

Absorción de agua a largo plazo por inmersión: WL(T)i.

Absorción de agua a largo plazo por difusión: WD(V)i.

Transmisión de vapor de agua.

Resistencia a ciclos de congelación-deshielo: FTi.

En el código de designación se incluirá la información anterior, excepto cuando no existan requisitos para las propiedades.

- Ensayos:

Resistencia térmica y conductividad térmica. Longitud y anchura. Espesor. Rectangularidad. Planeidad. Estabilidad dimensional bajo condiciones específicas de temperatura y humedad. Tensión de compresión o Resistencia a compresión. Reacción al fuego. Estabilidad dimensional a temperatura específica. Estabilidad dimensional a temperatura y humedad específicas. Deformación bajo condiciones de carga de compresión y temperatura. Tracción perpendicular a las caras. Fluencia a compresión. Carga puntual Absorción de agua a largo plazo por inmersión. Absorción de agua a largo plazo por difusión. Resistencia a ciclos de congelación-descongelación. Propiedades de transmisión de vapor de agua. Emisión de sustancias peligrosas.

3.4. PRODUCTOS MANUFACTURADOS DE ESPUMA RÍGIDA DE POLIURETANO (PUR)

Productos manufacturados de espuma rígida de poliuretano, con o sin caras rígidas o flexibles o revestimientos y con o sin refuerzo integral, que se utilizan para el aislamiento térmico de los edificios. El poliuretano (PUR) también incluye el poliisocianurato (PIR).

- Marcado CE: Obligatorio desde el 13 de mayo de 2003. Norma de aplicación: UNE EN 13165:2002. Productos aislantes térmicos para aplicaciones en la edificación. Productos manufacturados de espuma rígida de poliuretano (PUR). Especificación. Sistemas de evaluación de la conformidad: 1, 3 ó 4.

Identificación: Se comprobará que la identificación del producto recibido se corresponde con las características exigidas por la normativa de obligado cumplimiento y, en su caso, por el proyecto o por la dirección facultativa.

a. Reacción al fuego.

b. Conductividad térmica (W/mK).

c. Resistencia térmica (m²K/W).

d. Espesor (mm).

e. Código de designación del producto:

Abreviación de la espuma rígida de poliuretano: PUR

Norma del producto: EN 13165.

Tolerancia en espesor: Ti.

Estabilidad dimensional a temperatura específica: DS (TH)i

Comportamiento bajo carga y temperatura: DLT(i)5.

Tensión o resistencia a compresión: CS (10/Y)i.

Fluencia a compresión: CC(i1,i2,y)oc.

Resistencia a la tracción perpendicular a las caras: TRi.

Planeidad después de mojado por una cara: FWi.

Absorción de agua a largo plazo: WL(T)i.

Transmisión a largo plazo: MU o Zi.

Coefficiente práctico de absorción acústica: APi.

Coficiente ponderado de absorción acústica: AWi.

En el código de designación se incluirá la información anterior, excepto cuando no existan requisitos para las propiedades.

- Ensayos:

Resistencia térmica y conductividad térmica. Longitud y anchura. Espesor. Rectangularidad. Planeidad.

Estabilidad dimensional bajo condiciones específicas de temperatura y humedad. Tensión de compresión o resistencia a compresión. Reacción al fuego. Deformación bajo condiciones específicas de compresión y temperatura. Resistencia a la tracción perpendicular a las caras. Fluencia a compresión. Absorción de agua. Planeidad después de mojado por una cara. Transmisión de vapor de agua. Absorción acústica.

Emisión de sustancias peligrosas. Contenido en celdas cerradas.

3.5. PRODUCTOS MANUFACTURADOS DE ESPUMA FENÓLICA (PF)

Productos manufacturados de espuma fenólica, con o sin revestimiento, que se utilizan para el aislamiento térmico de los edificios. Los productos se fabrican en forma de planchas y laminados.

- Marcado CE: Obligatorio desde el 13 de mayo de 2003. Norma de aplicación: UNE EN 13166:2002. Productos aislantes térmicos para aplicaciones en la edificación. Productos manufacturados de espuma fenólica (PF). Especificación. Sistemas de evaluación de la conformidad: 1, 3 ó 4.

Identificación: Se comprobará que la identificación del producto recibido se corresponde con las características exigidas por la normativa de obligado cumplimiento y, en su caso, por el proyecto o por la dirección facultativa.

a. Reacción al fuego.

b. Conductividad térmica (W/mK).

c. Resistencia térmica (m^2K/W).

d. Espesor (mm).

e. Código de designación del producto:

Abreviación de la espuma fenólica: PF.

Norma del producto: EN 13166.

Tolerancia en espesor: Ti.

Estabilidad dimensional a temperatura específica: DS (T+).

Estabilidad dimensional a temperatura y humedad específicas: DS(TH).

Estabilidad dimensional a $-20^{\circ}C$: DS (T-).

Resistencia a compresión: CS (Y)i.

Resistencia a tracción perpendicular a las caras TRI.

Fluencia a compresión $CC(i1,i2,y)\sigma$.

Absorción de agua a corto plazo: WSi.

Absorción de agua a largo plazo: WL(P)i.

Transmisión de vapor de agua: MU o Z.

Densidad aparente: DA.

Contenido de células cerradas: CVER

En el código de designación se incluirá la información anterior, excepto cuando no existan requisitos para las propiedades.

- Ensayos:

Resistencia térmica y conductividad térmica. Longitud y anchura. Espesor. Rectangularidad. Planeidad.

Estabilidad dimensional bajo condiciones constantes de laboratorio. Estabilidad dimensional bajo condiciones específicas de temperatura y humedad. Comportamiento a flexión. Reacción al fuego. Estabilidad dimensional a temperatura específica. Estabilidad dimensional bajo temperatura y humedad específicas. Estabilidad dimensional a $-20^{\circ}C$. Resistencia a compresión. Resistencia a la tracción perpendicular a las caras.

Carga puntual. Fluencia a compresión. Absorción de agua a corto plazo. Absorción de agua a largo plazo. Transmisión de vapor de agua. Densidad aparente. Contenido de células cerradas. Emisión de sustancias peligrosas.

3.6. PRODUCTOS MANUFACTURADOS DE VIDRIO CELULAR (CG)

Productos manufacturados de vidrio celular, con o sin revestimiento, que se utilizan para el aislamiento térmico de los edificios. Los productos se fabrican en forma de planchas.

- Marcado CE: Obligatorio desde el 13 de mayo de 2003. Norma de aplicación: UNE EN 13167:2002. Productos aislantes térmicos para aplicaciones en la edificación. Productos manufacturados de vidrio celular (CG). Especificación. Sistemas de evaluación de la conformidad: 1, 3 ó 4.

Identificación: Se comprobará que la identificación del producto recibido se corresponde con las características exigidas por la normativa de obligado cumplimiento y, en su caso, por el proyecto o por la dirección facultativa.

a. Reacción al fuego.

b. Conductividad térmica (W/mK).

c. Resistencia térmica (m^2K/W).

d. Espesor (mm).

e. Código de designación del producto:

Abreviación del vidrio celular: CG

Norma del producto: EN 13167.

Tolerancia en espesor: Ti.

Estabilidad dimensional a temperatura específica DS (T+).

Estabilidad dimensional a temperatura y humedad específicas: DS(TH).

Tensión o resistencia a compresión: CS (Y)i.

Resistencia a flexión: BSi.

Resistencia a tracción paralela a las caras: TPi.

Resistencia a tracción perpendicular a las caras: TRI.

Carga puntual: PL(P)i.

Absorción de agua a corto plazo: WSi.

Absorción de agua a largo plazo: WL(P)i.

Transmisión de vapor de agua: MU o Z.

Fluencia a compresión: $CC(i1,i2,y)\sigma$.

Coficiente práctico de absorción acústica: APi.

Coficiente ponderado de absorción acústica: AWi.

En el código de designación se incluirá la información anterior, excepto cuando no existan requisitos para las propiedades.

- Ensayos:

Resistencia térmica y conductividad térmica. Longitud y anchura. Espesor. Rectangularidad. Planeidad.

Estabilidad dimensional bajo condiciones constantes y normales de laboratorio. Carga puntual. Reacción al fuego. Estabilidad dimensional a temperatura específica. Estabilidad dimensional en condiciones de temperatura y humedad específicas. Tensión o resistencia a compresión. Resistencia a flexión. Resistencia a tracción paralela a las caras. Resistencia a tracción perpendicular a las caras. Fluencia a compresión. Absorción de agua. Transmisión de vapor de agua. Absorción acústica. Emisión de sustancias peligrosas.

3.7. PRODUCTOS MANUFACTURADOS DE LANA DE MADERA (WW)

Productos manufacturados de lana de madera mineral, con o sin revestimiento, que se utilizan para el aislamiento térmico de los edificios. Los productos se fabrican en forma de paneles o planchas.

- Marcado CE: Obligatorio desde el 13 de mayo de 2003. Norma de aplicación: UNE EN 13168:2002. Productos aislantes térmicos para aplicaciones en la edificación. Productos manufacturados de lana de madera (WW). Especificación. Sistemas de evaluación de la conformidad: 1, 3 ó 4.

Identificación: Se comprobará que la identificación del producto recibido se corresponde con las características exigidas por la normativa de obligado cumplimiento y, en su caso, por el proyecto o por la dirección facultativa.

- a. Reacción al fuego.
 - b. Conductividad térmica (W/mK).
 - c. Resistencia térmica (m^2K/W).
 - d. Espesor (mm).
 - e. Código de designación del producto:
- Abreviación de la lana de madera: WW ó WW-C.
Norma del producto: EN 13168.

Tolerancia en longitud: Li.
Tolerancia en anchura: Wi.
Tolerancia en espesor: Ti.
Tolerancia en rectangularidad: Si.
Tolerancia en planeidad: Pi.
Tensión o resistencia a compresión CS (Y)i
Resistencia a flexión: BS+.
Contenido en cloruros: Cli.
Estabilidad dimensional a temperatura y humedad específicas: DS(TH).
Estabilidad dimensional en condiciones de carga específicas: DS(L).
Carga puntual: PL(2).
Absorción de agua a corto plazo: WSi.
Resistencia a tracción perpendicular a las caras: TRi.
Transmisión de vapor de agua: MU o Z.
Fluencia a compresión: CC(i1,i2,y)oc.
Coeficiente práctico de absorción acústica: APi.
Coeficiente ponderado de absorción acústica: AWi.

En el código de designación se incluirá la información anterior, excepto cuando no existan requisitos para las propiedades.

- Ensayos:

Resistencia térmica y conductividad térmica. Longitud y anchura. Espesor. Rectangularidad. Planeidad.
Tensión o resistencia a compresión. Densidad, densidad superficial. Contenido en cloruros. Estabilidad dimensional en condiciones de temperatura y humedad específicas. Resistencia a tracción paralela a las caras. Reacción al fuego. Estabilidad dimensional en condiciones de presión y humedad específicas. Carga puntual. Resistencia a flexión. Transmisión de vapor de agua. Absorción de agua a corto plazo. Fluencia a compresión. Absorción acústica. Emisión de sustancias peligrosas. Resistencia a la carga. Resistencia al choque.

3.8. PRODUCTOS MANUFACTURADOS DE PERLITA EXPANDIDA (EPB)

Productos manufacturados de perlita expandida, con o sin revestimiento o recubrimiento, que se utilizan para el aislamiento térmico de los edificios. Los productos se fabrican en forma de planchas o aislamiento multicapa.

- Marcado CE: Obligatorio desde el 13 de mayo de 2003. Norma de aplicación: UNE EN 13169:2002. Productos aislantes térmicos para aplicaciones en la edificación. Productos manufacturados de perlita expandida (EPB). Especificación. Sistemas de evaluación de la conformidad: 1, 3 ó 4.

Identificación: Se comprobará que la identificación del producto recibido se corresponde con las características exigidas por la normativa de obligado cumplimiento y, en su caso, por el proyecto o por la dirección facultativa.

- a. Reacción al fuego.
 - b. Conductividad térmica (W/mK).
 - c. Resistencia térmica (m^2K/W).
 - d. Espesor (mm).
 - e. Código de designación del producto:
- Abreviación de panel de perlita expandida: EPB.
Norma del producto: EN 13169.

Resistencia a flexión: BS.
Estabilidad dimensional a temperatura y humedad específicas: DS(H).
Estabilidad dimensional a temperatura y humedad específicas: DS(T+V50).
Tensión o resistencia a compresión CS (10Y)i.
Deformación bajo carga y temperatura: DLT(i)5.
Resistencia a tracción perpendicular a las caras: TR.
Absorción de agua a corto plazo por inmersión parcial: WS.
Absorción de agua a corto plazo por inmersión total: WS(T)i.
Resistencia a flexión a luz constante: BS(250)i.
Carga puntual: PL(2)i.
Fluencia a compresión: CC(i1,i2,y)oc.
Transmisión de vapor de agua: MU o Z.

En el código de designación se incluirá la información anterior, excepto cuando no existan requisitos para las propiedades.

- Ensayos:

Resistencia térmica y conductividad térmica. Longitud y anchura. Espesor. Rectangularidad. Planeidad. Resistencia a flexión. Estabilidad dimensional en condiciones de temperatura y humedad específicas. Reacción al fuego. Estabilidad dimensional a temperatura y humedad específicas. Tensión o resistencia a compresión. Deformación bajo condiciones específicas de carga y temperatura. Tracción perpendicular a las caras. Absorción de agua a corto plazo por inmersión parcial. Absorción de agua a corto plazo por inmersión total. Resistencia a flexión a luz constante. Carga puntual. Fluencia a compresión. Transmisión de vapor de agua. Emisión de sustancias peligrosas.

3.9. PRODUCTOS MANUFACTURADOS DE CORCHO EXPANDIDO (ICB)

Productos manufacturados de corcho expandido, con o sin revestimiento o recubrimiento, que se utilizan para el aislamiento térmico de los edificios. Los productos se fabrican con granulado de corcho que se aglomera sin aglutinantes adicionales y que se suministran en forma de planchas sin recubrimientos.

- Marcado CE: Obligatorio desde el 13 de mayo de 2003. Norma de aplicación: UNE EN 13170:2002. Productos aislantes térmicos para aplicaciones en la edificación. Productos manufacturados de corcho expandido (ICB). Especificación. Sistemas de evaluación de la conformidad: 1, 3 ó 4.

Identificación: Se comprobará que la identificación del producto recibido se corresponde con las características exigidas por la normativa de obligado cumplimiento y, en su caso, por el proyecto o por la dirección facultativa.

- a. Reacción al fuego.
 - b. Conductividad térmica (W/mK).
 - c. Resistencia térmica (m^2K/W).
 - d. Espesor (mm).
 - e. Código de designación del producto:
- Abreviación del corcho expandido: ICB.
- Norma del producto: EN 13170.
- Tolerancia en espesor: Ti.
- Estabilidad dimensional a temperatura específica: DS(T+).

- Estabilidad dimensional a temperatura y humedad específicas: DS(TH).
- Tensión de compresión para una deformación del 10%: CS (10).
- Resistencia a tracción perpendicular a las caras: TRi.
- Carga puntual: PL(P)i.
- Fluencia a compresión: CC(i1,i2,y)σc
- Absorción de agua a corto plazo: WS.
- Transmisión de vapor de agua: Zi.
- Rigidez dinámica: SDi.
- Compresibilidad: CPi.
- Coeficiente práctico de absorción acústica: APi.
- Coeficiente ponderado de absorción acústica: AWi.
- Resistencia al flujo de aire: AF.

En el código de designación se incluirá la información anterior, excepto cuando no existan requisitos para las propiedades.

- Ensayos:

Resistencia térmica y conductividad térmica. Longitud y anchura. Espesor. Rectangularidad. Planeidad.

Estabilidad dimensional bajo condiciones normales de laboratorio. Estabilidad dimensional en condiciones específicas de temperatura y humedad. Comportamiento a flexión. Reacción al fuego. Contenido de humedad. Densidad aparente.

Estabilidad dimensional a temperatura específica. Estabilidad dimensional a temperatura y humedad específicas. Deformación bajo carga de compresión. Esfuerzo de compresión al 10% de deformación. Tracción perpendicular a las caras. Carga puntual. Fluencia a compresión. Resistencia a cortante. Absorción de agua. Transmisión de vapor de agua. Rigidez dinámica. Espesor. Reducción de espesor a largo plazo. Absorción acústica. Resistencia al flujo de aire. Emisión de sustancias peligrosas.

3.10. PRODUCTOS MANUFACTURADOS DE FIBRA DE MADERA (WF)

Productos manufacturados de fibra de madera, con o sin revestimiento o recubrimiento, que se utilizan para el aislamiento térmico de los edificios. Los productos se fabrican en forma de rollos, mantas, fieltros, planchas o paneles.

- Marcado CE: Obligatorio desde el 13 de mayo de 2003. Norma de aplicación: UNE EN 13171:2002. Productos aislantes térmicos para aplicaciones en la edificación. Productos manufacturados de fibra de madera (WF). Especificación. Sistemas de evaluación de la conformidad: 1, 3 ó 4.

Identificación: Se comprobará que la identificación del producto recibido se corresponde con las características exigidas por la normativa de obligado cumplimiento y, en su caso, por el proyecto o por la dirección facultativa.

a. Reacción al fuego.

b. Conductividad térmica (W/mK).

c. Resistencia térmica (m²K/W).

d. Espesor (mm).

e. Código de identificación del producto.

Abreviación de la fibra de madera: WF.

Norma del producto: EN 13171.

Tolerancia en espesor: Ti.

Estabilidad dimensional a temperatura específica: DS(T+).

Estabilidad dimensional a temperatura y humedad específicas: DS(TH).

Tensión o resistencia a compresión: CS (10Y)i.

Resistencia a tracción perpendicular a las caras: TRi.

Fluencia a compresión: CC(i1,i2,y)σc.

Absorción de agua a largo plazo: WSi.

Transmisión de vapor de agua: Zi.

Rigidez dinámica: SDi.

Compresibilidad: CPi.

Coeficiente práctico de absorción acústica: APi.

Coeficiente ponderado de absorción acústica: AWi.

Resistencia al flujo de aire: AF.

En el código de designación se incluirá la información anterior, excepto cuando no existan requisitos para las propiedades.

- Ensayos:

Resistencia térmica y conductividad térmica. Longitud y anchura. Espesor. Rectangularidad. Planeidad. Estabilidad dimensional. Tracción perpendicular a las caras. Carga puntual. Fluencia a compresión. Absorción de agua. Transmisión de vapor de agua. Rigidez dinámica. Espesor. Reducción de espesor a largo plazo. Absorción acústica. Resistencia al flujo de aire. Densidad aparente. Emisión de sustancias peligrosas.

4.1. LÁMINAS FLEXIBLES PARA LA IMPERMEABILIZACIÓN

4.1.1. LÁMINAS BITUMINOSAS CON ARMADURA PARA IMPERMEABILIZACIÓN DE CUBIERTAS

Láminas flexibles bituminosas con armadura, cuyo uso previsto es la impermeabilización de cubiertas. Incluye láminas utilizadas como última capa, capas intermedias y capas inferiores. No incluye las láminas bituminosas con armadura utilizadas como laminas inferiores en cubiertas con elementos discontinuos.

Como sistema de impermeabilización se entiende el conjunto de una o más capas de láminas para la impermeabilización de cubiertas, colocadas y unidas, que tienen unas determinadas características de comportamiento lo que permite considerarlo como un todo.

Condiciones de suministro y recepción

- Marcado CE: obligatorio desde el 1 de septiembre de 2006. Norma de aplicación: UNE-EN 13707:2005. Láminas flexibles para la impermeabilización. Láminas bituminosas con armadura para impermeabilización de cubiertas. Definiciones y características.

Sistemas de evaluación de la conformidad: 1 ó 2+, y en su caso, 3 ó 4 para las características de reacción al fuego y/o comportamiento a un fuego externo en función del uso previsto y nivel o clase:

Impermeabilización de cubiertas sujetas a reacción al fuego:

- Clase (A1, A2, B, C)*: sistema 1.

- Clase (A1, A2, B, C)**, D, E: sistema 3.

- Clase F: sistema 4.

Comportamiento de la impermeabilización de cubiertas sujetas a un fuego externo:

- pr EN 13501-5 para productos que requieran ensayo sistema 3.

- Productos Clase F_{ROOF}: sistema 4.

Impermeabilización de cubiertas: sistema 2+ (por el requisito de estanquidad).

* Productos o materiales para los que una etapa claramente identificable en el proceso de producción supone una mejora en la clasificación de reacción al fuego (por ejemplo la adición de retardadores de fuego o la limitación de material orgánico).

** Productos o materiales no contemplados por la nota (*).

Identificación: Se comprobará que la identificación del producto recibido se corresponde con las características exigidas por la normativa de obligado cumplimiento y, en su caso, por el proyecto o por la dirección facultativa.

a. Anchura y longitud.

b. Espesor o masa.

c. Sustancias peligrosas y/o salud y seguridad y salud.

Características reguladas que pueden estar especificadas en función de los requisitos exigibles, relacionadas con los sistemas de impermeabilización siguientes:

- Sistemas multicapa sin protección superficial permanente.
- Láminas para aplicaciones monocapa.
- Láminas para cubierta ajardinada o bajo protección pesada.
- a. Defectos visibles (en todos los sistemas).
- b. Dimensiones (en todos los sistemas).
- c. Estanquidad (en todos los sistemas).
- d. Comportamiento a un fuego externo (en sistemas multicapa sin protección superficial permanente y láminas para aplicaciones monocapa).
- e. Reacción al fuego (en todos los sistemas).
- f. Estanquidad tras el estiramiento (sólo en láminas para aplicaciones monocapa fijadas mecánicamente).
- g. Resistencia al pelado (sólo en láminas para aplicaciones monocapa fijadas mecánicamente).
- h. Resistencia a la cizalladura (en láminas para aplicaciones monocapa y láminas para cubierta ajardinada o bajo protección pesada).
- i. Propiedades de vapor de agua (en todos los sistemas, determinación según norma En 1931 o valor de 20.000).
- j. Propiedades de tracción (en todos los sistemas).
- k. Resistencia al impacto (en láminas para aplicaciones monocapa y láminas para cubierta ajardinada o bajo protección pesada).
- l. Resistencia a una carga estática (en láminas para aplicaciones monocapa y láminas para cubierta ajardinada o bajo protección pesada).
- m. Resistencia al desgarro (por clavo) (en sistemas multicapa sin protección superficial permanente y láminas para aplicaciones monocapa, fijados mecánicamente).
- n. Resistencia a la penetración de raíces (sólo en láminas para cubierta ajardinada).
- o. Estabilidad dimensional (en todos los sistemas).
- p. Estabilidad de forma bajo cambios cíclicos de temperatura (sólo en láminas con protección superficial metálica).
- q. Flexibilidad a baja temperatura (en todos los sistemas).
- r. Resistencia a la fluencia a temperatura elevada (en todos los sistemas).
- s. Comportamiento al envejecimiento artificial (en sistemas multicapa sin protección superficial permanente y láminas para aplicaciones monocapa).
- t. Adhesión de gránulos (en sistemas multicapa sin protección superficial permanente y láminas para aplicaciones monocapa).

- Distintivos de calidad:

Se comprobará que el producto ostenta los distintivos de calidad exigidos, en su caso, por el proyecto o por la dirección facultativa, que aseguren las características exigidas.

- Ensayos:

Se realizarán los ensayos exigidos por la normativa de obligado cumplimiento y, en su caso, por el proyecto o por la dirección facultativa. Ensayos regulados que pueden estar especificados:

Defectos visibles. Anchura y longitud. Rectitud. Espesor o masa por unidad de área. Estanquidad. Comportamiento frente a un fuego externo. Reacción al fuego. Estanquidad tras estiramiento a baja temperatura. Resistencia de juntas (resistencia al pelado). Resistencia de juntas (resistencia a la cizalladura). Propiedades de vapor de agua. Propiedades de tracción. Resistencia al desgarro (por clavo). Resistencia a la penetración de raíces. Estabilidad dimensional. Estabilidad de forma bajo cambios cíclicos de temperatura. Flexibilidad a baja temperatura (plegabilidad). Resistencia a la fluencia a temperatura elevada. Comportamiento al envejecimiento artificial. Adhesión de gránulos.

4.1.2. LÁMINAS AUXILIARES PARA CUBIERTAS CON ELEMENTOS DISCONTINUOS

Láminas flexibles prefabricadas de plástico, betún, caucho y otros materiales adecuados, utilizadas como láminas auxiliares en cubiertas con pendiente con elementos discontinuos (por ejemplo, tejas, pizarras).

Condiciones de suministro y recepción

- Marcado CE: obligatorio desde el 1 de enero de 2007. Norma de aplicación: UNE-EN 13859:2006. Láminas flexibles para la impermeabilización. Definiciones y características de las láminas auxiliares. Parte 1: Láminas auxiliares para cubiertas con elementos discontinuos.

Sistemas de evaluación de la conformidad: 1 ó 3, el sistema 4 indica que no se requiere ensayo para la reacción al fuego en la clase F. Especificación del sistema en función del uso previsto y de la clase correspondiente:

Capas de control de vapor de agua: sistema 3.

Capas de control de vapor de agua sometidas a reglamentaciones de reacción al fuego:

- Clase (A1, A2, B, C)*: sistema 1.

- Clase (A1, A2, B, C)**, D, E: sistema 3.

- Clase F: sistema 4.

* Productos o materiales para los que una etapa claramente identificable en el proceso de producción supone una mejora en la clasificación de reacción al fuego (por ejemplo la adición de retardadores de fuego o la limitación de material orgánico).

** Productos o materiales no contemplados por la nota (*).

Identificación: Se comprobará que la identificación del producto recibido se corresponde con las características exigidas por la normativa de obligado cumplimiento y, en su caso, por el proyecto o por la dirección facultativa.

a. Anchura y longitud.

b. Espesor o masa.

c. Sustancias peligrosas y/o salud y seguridad y salud.

Características reguladas que pueden estar especificadas en función de los requisitos exigibles:

d. Reacción al fuego.

e. Resistencia a la penetración de agua: clase W1, W2, ó W3.

f. Propiedades de tracción.

g. Resistencia al desgarro.

h. Flexibilidad a bajas temperaturas.

i. Comportamiento al envejecimiento artificial: resistencia a la penetración de agua y resistencia a la tracción.

- Distintivos de calidad:

Se comprobará que el producto ostenta los distintivos de calidad exigidos, en su caso, por el proyecto o por la dirección facultativa, que aseguren las características exigidas.

- Ensayos:

Se realizarán los ensayos exigidos por la normativa de obligado cumplimiento y, en su caso, por el proyecto o por la dirección facultativa. Ensayos regulados que pueden estar especificados:

Anchura y longitud. Rectitud. Reacción al fuego. Resistencia a la penetración de agua. Propiedades de transmisión de vapor de agua. Propiedades de tracción. Resistencia al desgarro. Estabilidad dimensional. Flexibilidad a bajas temperaturas. Comportamiento al envejecimiento artificial. Resistencia a la penetración de aire. Sustancias peligrosas.

4.1.3 CAPAS BASE PARA MUROS

Láminas flexibles prefabricadas de plástico, betún, caucho y otros materiales apropiados, utilizadas bajo los revestimientos exteriores de muros.

Condiciones de suministro y recepción

- Marcado CE: obligatorio desde el 1 de septiembre de 2006. Norma de aplicación: UNE-EN 13859-2:2004. Láminas flexibles para la impermeabilización. Definiciones y características de las láminas auxiliares. Parte 2: Capas base para muros.

Sistemas de evaluación de la conformidad: 1 ó 3, el sistema 4 indica que no se requiere ensayo para la reacción al fuego en la clase F. Especificación del sistema en función del uso previsto y de la clase correspondiente:

Láminas auxiliares para muros: sistema 3.

Láminas auxiliares para muros sometidas a reglamentaciones de reacción al fuego:

- Clase (A1, A2, B, C)*: sistema 1.
- Clase (A1, A2, B, C)***, D, E: sistema 3.
- Clase F: sistema 4.

* Productos o materiales para los que una etapa claramente identificable en el proceso de producción supone una mejora en la clasificación de reacción al fuego (por ejemplo la adición de retardadores de fuego o la limitación de material orgánico).

** Productos o materiales no contemplados por la nota (*).

Identificación: Se comprobará que la identificación del producto recibido se corresponde con las características exigidas por la normativa de obligado cumplimiento y, en su caso, por el proyecto o por la dirección facultativa.

- a. Anchura y longitud.
- b. Espesor o masa.
- c. Sustancias peligrosas y/o salud y seguridad y salud.

Características reguladas que pueden estar especificadas en función de los requisitos exigibles:

- a. Reacción al fuego.
- b. Resistencia a la penetración de agua: clase W1, W2, ó W3.
- c. Propiedades de transmisión del vapor de agua.
- d. Propiedades de tracción.
- e. Resistencia al desgarro.
- f. Flexibilidad a bajas temperaturas.
- g. Comportamiento al envejecimiento artificial: resistencia a la penetración de agua y resistencia a la tracción.

- Distintivos de calidad:

Se comprobará que el producto ostenta los distintivos de calidad exigidos, en su caso, por el proyecto o por la dirección facultativa, que aseguren las características exigidas.

- Ensayos:

Se realizarán los ensayos exigidos por la normativa de obligado cumplimiento y, en su caso, por el proyecto o por la dirección facultativa. Ensayos regulados que pueden estar especificados:

Anchura y longitud. Rectitud. Masa por unidad de área. Reacción al fuego. Resistencia a la penetración de agua. Propiedades de transmisión de vapor de agua. Resistencia a la penetración de aire. Propiedades de tracción. Resistencia al desgarro. Estabilidad dimensional. Flexibilidad a bajas temperaturas. Comportamiento al envejecimiento artificial. Sustancias peligrosas.

4.1.4. LÁMINAS PLÁSTICAS Y DE CAUCHO PARA IMPERMEABILIZACIÓN DE CUBIERTAS

Láminas plásticas y de caucho, incluidas las láminas fabricadas con sus mezclas y aleaciones (caucho termoplástico) para las que su uso previsto es la impermeabilización de cubiertas.

Como sistema de impermeabilización se entiende el conjunto de componentes de impermeabilización de la cubierta en su forma aplicada y unida que tiene unas ciertas prestaciones y que debe comprobarse como un todo.

En estas láminas se utilizan tres grupos de materiales sintéticos: plásticos, cauchos y cauchos termoplásticos. A continuación se nombran algunos materiales típicos para los grupos individuales, con su código normativo:

- Plásticos:

Poliétileno clorosulfonado, CSM o PE-CS; acetato de etil-etileno o terpolímero de acetato de etil-etileno, EEA; acetato de butil etileno, EBA; etileno, copolímero, betún, ECB o EBT; acetato de vinil etileno, EVAC; poliolefina flexible, FPP o PP-F; polietileno, PE; polietileno clorado, PE-C; poliisobutileno, PIB; polipropileno, PP; cloruro de polivinilo, PVC.

- Cauchos:

Caucho de butadieno, BR; caucho de cloropreno, CR; caucho de polietileno clorosulfonado, CSM; termopolímero de etileno, propileno y un dieno con una fracción residual no saturada de dieno en la cadena lateral, EPDM; caucho isobuteno-isopreno (caucho butílico), IIR; caucho acrilonitrilo-butadieno (caucho de nitrilo), NBR.

- Cauchos termoplásticos:

Aleaciones elastoméricas, EA; caucho de fundición procesable, MPR; estireno etileno butileno estireno, SEBS; elastómeros termoplásticos, no reticulados, TPE; elastómeros termoplásticos, reticulados, TPE-X; copolímeros SEBS, TPS o TPS-SEBS; caucho termoplástico vulcanizado, TPVER

Condiciones de suministro y recepción

- Marcado CE: obligatorio desde el 1 de julio de 2007. Norma de aplicación: UNE-EN 13956:2006. Láminas flexibles para la impermeabilización. Láminas plásticas y de caucho para impermeabilización de cubiertas. Definiciones y características.

Sistemas de evaluación de la conformidad: 1 ó 2+, y en su caso, 3 ó 4 para las características de reacción al fuego y/o comportamiento a un fuego externo en función del uso previsto y nivel o clase:

Impermeabilización de cubiertas sujetas a reacción al fuego:

- Clase (A1, A2, B, C)*: sistema 1.
- Clase (A1, A2, B, C)***, D, E: sistema 3.
- Clase F: sistema 4.

Comportamiento de la impermeabilización de cubiertas sujetas a un fuego externo:

- pr EN 13501-5 para productos que requieren ensayo sistema 3.

- Productos Clase F_{ROOF}: sistema 4.

Impermeabilización de cubiertas: sistema 2+ (por el requisito de estanquidad).

* Productos o materiales para los que una etapa claramente identificable en el proceso de producción supone una mejora en la clasificación de reacción al fuego (por ejemplo la adición de retardadores de fuego o la limitación de material orgánico).

** Productos o materiales no contemplados por la nota (*).

Identificación: Se comprobará que la identificación del producto recibido se corresponde con las características exigidas por la normativa de obligado cumplimiento y, en su caso, por el proyecto o por la dirección facultativa.

- a. Anchura y longitud.
- b. Espesor o masa.
- c. Sustancias peligrosas y/o salud y seguridad y salud.

Características reguladas que pueden estar especificadas en función de los requisitos exigibles, relacionadas con los sistemas de impermeabilización siguientes:

- Láminas expuestas, que podrán ir adheridas o fijadas mecánicamente.
- Láminas protegidas, bien con lastrado de grava bien en cubiertas ajardinadas, parking o similares.
- a. Defectos visibles (en todos los sistemas).
- b. Dimensiones, tolerancias y masa por unidad de superficie (en todos los sistemas).
- c. Estanquidad (en todos los sistemas).
- d. Comportamiento a un fuego externo (en el caso de láminas expuestas en función de los materiales y la normativa; en el caso de láminas protegidas, cuando la cubierta sea conforme con la Decisión de la Comisión 2000/533/CE).
- e. Reacción al fuego (en todos los sistemas en función de los materiales o la normativa).
- f. Resistencia al pelado de los solapes (en láminas expuestas).
- g. Resistencia al cizallamiento de los solapes (en todos los sistemas).
- h. Resistencia a la tracción (en todos los sistemas).
- i. Alargamiento (en todos los sistemas).
- j. Resistencia al impacto (en todos los sistemas).
- k. Resistencia a una carga estática (en láminas protegidas).
- l. Resistencia al desgarro (en láminas expuestas fijadas mecánicamente).
- m. Resistencia a la penetración de raíces (sólo en láminas para cubierta ajardinada).

- n. Estabilidad dimensional (en todos los sistemas).
- o. Plegabilidad a baja temperatura (en todos los sistemas).
- p. Exposición UV (1000 h) (en láminas expuestas).
- q. Efectos de los productos químicos líquidos, incluyendo el agua (en todos los sistemas en función de los materiales y la normativa).
- r. Resistencia al granizo (en láminas expuestas cuando lo requieran las condiciones climáticas).
- s. Propiedades de transmisión de vapor de agua (en todos los sistemas en función de la normativa).
- t. Resistencia al ozono (sólo para láminas de caucho en el caso de láminas expuestas o protegidas con grava).
- u. Exposición al betún (en todos los sistemas en función de los materiales).

- Distintivos de calidad:

Se comprobará que el producto ostenta los distintivos de calidad exigidos, en su caso, por el proyecto o por la dirección facultativa, que aseguren las características exigidas.

- Ensayos:

Se realizarán los ensayos exigidos por la normativa de obligado cumplimiento y, en su caso, por el proyecto o por la dirección facultativa. Ensayos regulados que pueden estar especificados:

Defectos visibles. Anchura y longitud. Rectitud. Planeidad. Masa por unidad de área. Espesor efectivo. Estanquidad al agua. Comportamiento frente a un fuego externo. Reacción al fuego. Resistencia al pelado de los solapes. Resistencia al cizallamiento de los solapes. Resistencia a la tracción. Alargamiento. Resistencia al impacto. Resistencia a una carga estática. Resistencia al desgarro. Resistencia a la penetración de raíces. Estabilidad dimensional. Plegabilidad a baja temperatura. Exposición UVER Efectos de los productos químicos líquidos, incluyendo el agua. Resistencia al granizo. Propiedades de transmisión de vapor de agua. Resistencia al ozono. Exposición al betún.

4.1.7. LÁMINAS BITUMINOSAS PARA EL CONTROL DE VAPOR DE AGUA

Láminas flexibles bituminosas con armadura cuyo uso previsto es el de láminas para el control del vapor de agua en la edificación.

Condiciones de suministro y recepción

- Marcado CE: obligatorio desde el 1 de septiembre de 2006. Norma de aplicación: UNE-EN 13970:2004. Láminas flexibles para la impermeabilización. Láminas bituminosas para el control del vapor de agua. Definiciones y características.

Sistemas de evaluación de la conformidad: 1 ó 3, el sistema 4 indica que no se requiere ensayo para la reacción al fuego en la clase F.

Láminas para el control del vapor de agua sujetas a reglamentos de reacción al fuego:

- Clase (A1, A2, B, C)*: sistema 1.

- Clase (A1, A2, B, C)**, D, E: sistema 3.

- Clase F: sistema 4.

* Productos o materiales para los que una etapa claramente identificable en el proceso de producción supone una mejora en la clasificación de reacción al fuego (por ejemplo la adición de retardadores de fuego o la limitación de material orgánico).

** Productos o materiales no contemplados por la nota (*).

Identificación: Se comprobará que la identificación del producto recibido se corresponde con las características exigidas por la normativa de obligado cumplimiento y, en su caso, por el proyecto o por la dirección facultativa.

a. Anchura y longitud.

b. Espesor o masa.

c. Sustancias peligrosas y/o salud y seguridad y salud.

Características reguladas que pueden estar especificadas en función de los requisitos exigibles:

a. Reacción al fuego.

b. Estanquidad.

c. Resistencia a la tracción.

d. Resistencia al impacto.

e. Resistencia de la junta.

f. Flexibilidad a bajas temperaturas.

g. Resistencia al desgarro.

h. Durabilidad.

i. Permeabilidad al vapor de agua.

- Ensayos:

Se realizarán los ensayos exigidos por la normativa de obligado cumplimiento y, en su caso, por el proyecto o por la dirección facultativa. Ensayos regulados que pueden estar especificados:

Defectos visibles. Anchura y longitud. Rectitud. Espesor. Masa por unidad de área. Estanquidad. Resistencia al impacto. Durabilidad de la resistencia al vapor de agua frente a agentes químicos. Flexibilidad a bajas temperaturas. Resistencia al desgarro (por clavo). Resistencia de la junta. Resistencia al de vapor de agua. Propiedades de tracción. Reacción al fuego. Sustancias peligrosas.

7.1.1. VENTANAS Y PUERTAS PEATONALES EXTERIORES

Ventanas de maniobra manual o motorizada, balconeras y pantallas (conjunto de dos o más ventanas en un plano con o sin marcos separadores), para instalación en aberturas de muros verticales y ventanas de tejado para instalación en tejados inclinados completas con: herrajes, burlletes, aperturas acristaladas con/sin persianas incorporadas, con/sin cajones de persiana, con/sin celosías.

Ventanas, de tejado, balconeras y pantallas (conjunto de dos o más puertas en un plano con o sin marcos separadores), maniobradas manualmente o motorizadas: completa o parcialmente acristaladas incluyendo cualquier tipo de relleno no transparente. Fijadas o parcialmente fijadas o operables con uno o más marcos (abisagrada, proyectante, pivotante, deslizante).

Puertas exteriores peatonales de maniobra manual o motorizadas con hojas planas o con paneles, completas con: tragaluces integrales, si los hubiera; partes adyacentes que están contenidas dentro de un marco único para inclusión en una apertura única si los hubiera.

Condiciones de suministro y recepción

- Marcado CE: Obligatorio desde el 1 de febrero de 2009. Norma de aplicación: UNE EN 14351-1:2006. Ventanas y puertas peatonales exteriores. Norma de producto, características de prestación. Parte 1: Ventanas y puertas peatonales exteriores sin características de resistencia al fuego y/o control de humo. Sistema de evaluación de la conformidad:

NIVELES O CLASES / (SISTEMAS DE EVALUACIÓN DE LA CONFORMIDAD)

Productos: Puertas y Portones con o sin herrajes relacionados). Usos previstos:

- Compartimentación de fuego, humo y en rutas de escape: **(1)**

- En rutas de escape: **(1)**

- Otros usos específicos declarados y/o usos sujetos a otros requisitos específicos, en particular ruido, energía, estanqueidad y seguridad de uso: **(3)**

- Para comunicación interna solamente: **(4)**

Productos: Ventanas (con o sin herrajes relacionados). Usos previstos:

- Compartimentación de fuego/ humo y en rutas de escape: **(4)**

- Cualquiera otra: **(3)**

Productos: Ventanas de tejado. Usos previstos:

- Para usos sujetos a resistencia al fuego (por ejemplo, compartimentación de fuego): **CUALQUIERA / (3)**

- Para usos sujetos a reglamentaciones de reacción al fuego:

A1, A2, B, C / (1)

A1, A2, B, C, D, E / (3)

A1 a E, F / (4)

- Para usos que contribuyan a rigidizar la estructura de la cubierta: **(3)**
- Para usos distintos de los especificados anteriormente: **(3)**

Identificación: Se comprobará que la identificación del producto recibido se corresponde con las características exigidas por la normativa de obligado cumplimiento y, en su caso, por el proyecto o por la dirección facultativa. Características reguladas que pueden estar especificadas, en función de los requisitos exigibles:

Ventanas:

- a. Resistencia a la carga de viento. Clasificación /(Presión de ensayo Pa): 1/(400), 2/(800), 3/(1200), 4/(1600), 5/(2000), Exxx(>2000).
- b. Resistencia a la carga de viento. Clasificación /(Flecha del marco): A/($\leq 1/150$), B/($\leq 1/200$), C/($\leq 1/300$).
- c. Resistencia a la carga de nieve y permanente. (Valor declarado del relleno. P.ej., tipo y espesor del vidrio).
- d. Reacción al fuego.(F,E,D,C,B,A2,A1)
- e. Comportamiento al fuego exterior.
- f. Estanquidad al agua (ventanas sin apantallar). Clasificación/ (Presión de ensayo Pa): 1A(0), 2A(50), 3A(100), 4A(150), 5A(200), 6A(250), 7A(300), 8A(450), 9A(600), Exxx(>600).
- g. Estanquidad al agua (ventanas apantalladas). Clasificación/ (Presión de ensayo Pa): 1B(0), 2B(50), 3B(100), 4B(150), 5B(200), 6B(250), 7B(300).
- h. Sustancias peligrosas. (Como se requiera por las reglamentaciones).
- i. Resistencia al impacto. (Altura de caída en mm). 200, 300, 450, 700, 950.
- j. Capacidad para soportar carga de los dispositivos de seguridad. (Valor umbral).
- k. Prestación acústica. Atenuación de sonido R_w (C;Ctr) (dB). (Valor declarado).
- l. Transmitancia térmica. U_w (W/(m²K)). (Valor declarado).
- m. Propiedades de radiación. Factor solar g. (Valor declarado).
- n. Propiedades de radiación. Transmisión de luz (ζ_v). (Valor declarado).
- o. Permeabilidad al aire. Clasificación/(Presión máx. de ensayo Pa)/(Permeabilidad de referencia al aire a 100 Pa (m³/hm² o m³/hm). 1/(150)/(50 o 12,50), 2/(300)/(27 o 6,75), 3/(600)/(9 o 2,25), 4/(600)/(3 0 0,75).
- p. Fuerza de maniobra. 1, 2.
- q. Resistencia mecánica. 1,2,3,4.
- r. Ventilación. Exponente del flujo de aire (n). Características de flujo de aire (K). Proporciones de flujo de aire. (Valores declarados)
- s. Resistencia a la bala. FB1, FB2, FB3, FB4, FB5, FB6, FB7, FSG.
- t. Resistencia a la explosión (Tubo de impacto). EPR1, EPR2, EPR3, EPR4.
- u. Resistencia a la explosión (Ensayo al aire libre). EXR1, EXR2, EXR3, EXR4, EXR5.
- v. Resistencia a aperturas y cierres repetidos (Número de ciclos). 5000, 10000, 20000.
- w. Comportamiento entre climas diferentes.
- x. Resistencia a la efracción. 1, 2, 3, 4, 5, 6.

Puertas:

- a. Resistencia a la carga de viento. Clasificación /(Presión de ensayo Pa): 1/(400), 2/(800), 3/(1200), 4/(1600), 5/(2000), Exxx(>2000).
- b. Resistencia a la carga de viento. Clasificación /(Flecha del marco): A/($\leq 1/150$), B/($\leq 1/200$), C/($\leq 1/300$).
- c. Estanquidad al agua (puertas sin apantallar). Clasificación/ (Presión de ensayo Pa): 1A(0), 2A(50), 3A(100), 4A(150), 5A(200), 6A(250), 7A(300), 8A(450), 9A(600), Exxx(>600).
- d. Estanquidad al agua (puertas apantalladas). Clasificación/ (Presión de ensayo Pa): 1B(0), 2B(50), 3B(100), 4B(150), 5B(200), 6B(250), 7B(300).
- e. Sustancias peligrosas. (Como se requiera por las reglamentaciones).
- f. Resistencia al impacto. (Altura de caída en mm). 200, 300, 450, 700, 950.
- g. Capacidad para soportar carga de los dispositivos de seguridad. (Valor umbral).
- h. Altura y anchura. (Valores declarados).
- i. Capacidad de desbloqueo.
- j. Prestación acústica. Atenuación de sonido R_w (C;Ctr) (dB). (Valor declarado).
- k. Transmitancia térmica. U_D (W/(m²K)). (Valor declarado).
- l. Propiedades de radiación. Factor solar g. (Valor declarado).
- m. Propiedades de radiación. Transmisión de luz (ζ_v). (Valor declarado).
- n. Permeabilidad al aire. Clasificación/(Presión máx. de ensayo Pa)/(Permeabilidad de referencia al aire a 100 Pa) m³/hm² o m³/hm. 1/(150)/(50 o 12,50), 2/(300)/(27 o 6,75), 3/(600)/(9 o 2,25), 4/(600)/(3 0 0,75).
- o. Fuerza de maniobra. 1, 2, 3, 4.
- p. Resistencia mecánica. 1, 2, 3, 4.
- q. Ventilación. Exponente del flujo de aire (n). Características de flujo de aire (K). Proporciones de flujo de aire. (Valores declarados)
- r. Resistencia a la bala. FB1, FB2, FB3, FB4, FB5, FB6, FB7, FSG.
- s. Resistencia a la explosión (Tubo de impacto). EPR1, EPR2, EPR3, EPR4.
- t. Resistencia a la explosión (Campo abierto). EXR1, EXR2, EXR3, EXR4, EXR5.
- u. Resistencia a aperturas y cierres repetidos (Número de ciclos). 5000, 10000, 20000, 50000, 100000, 200000, 500000, 1000000.
- v. Comportamiento entre climas diferentes. (Deformación permisible). 1(x), 2(x), 3(x).
- w. Resistencia a la efracción. 1, 2, 3, 4, 5, 6.

Puertas y ventanas:

- a. Información sobre almacenaje y transporte, si el fabricante no es responsable de la instalación del producto.
- b. Requisitos y técnicas de instalación (in situ), si el fabricante no es responsable de la instalación del producto.
- c. Mantenimiento y limpieza.
- d. Instrucciones de uso final incluyendo instrucciones sobre sustitución de componentes.
- e. Instrucciones de seguridad de uso.

- Distintivos de calidad:

Se comprobará que el producto ostenta los distintivos de calidad exigidos, en su caso, por el proyecto o por la dirección facultativa, que aseguren las características.

- Ensayos:

Hay características cuyos valores pueden cambiar si se modifica un cierto componente (herrajes, juntas de estanqueidad, material y perfil, acristalamiento), en cuyo caso debería llevarse a cabo un reensayo debido a modificaciones del producto.

Se realizarán los ensayos exigidos por la normativa de obligado cumplimiento y, en su caso, por el proyecto o por la dirección facultativa. Ensayos regulados que pueden estar especificados:

Resistencia a la carga de viento.

- Resistencia a la nieve y a la carga permanente.
- Reacción al fuego en ventanas de tejado.
- Comportamiento al fuego exterior en ventanas de tejado.
- Estanquidad al agua.
- Sustancias peligrosas.
- Resistencia al impacto, en puertas y ventanas acopladas con vidrio u otro material fragmentario.
- Capacidad de soportar carga de los mecanismos de seguridad (p. ej. Topes de sujeción y reversibles, limitadores y dispositivos de fijación para limpieza).
- Altura y anchura de apertura de puertas y balconeras en mm.
- Capacidad de desbloqueo de los dispositivos de salida de emergencia y antipático instalados en puertas exteriores.
- Prestaciones acústicas.

- Transmitancia térmica de puertas U_D y ventanas U_W .
- Propiedades de radiación: transmitancia de energía solar total y transmitancia luminosa de los acristalamientos translúcidos.
- Permeabilidad al aire.
- Durabilidad: material de fabricación, recubrimiento y protección. Información sobre el mantenimiento y las partes reemplazables.
- Durabilidad de ciertas características (estanquidad y permeabilidad al aire, transmitancia térmica, capacidad de desbloqueo, fuerzas de maniobra).
- Fuerzas de maniobra.
- Resistencia mecánica.
- Ventilación (dispositivos de transferencia de aire integrados en una ventana o puerta): características del flujo de aire, exponente de flujo, proporción de flujo del aire a presión diferencial de (4,8,10 y 20)Pa.
- Resistencia a la bala.
- Resistencia a la explosión (con tubo de impacto o ensayo al aire libre).
- Resistencia a aperturas y cierres repetidos.
- Comportamiento entre climas diferentes.
- Resistencia a la efracción.
- En puertas exteriores peatonales motorizadas: seguridad de uso, otros requisitos de los motores y componentes eléctricos/ herrajes.
- En ventanas motorizadas: seguridad de uso de los motores y componentes eléctricos/ herrajes.

7.4. VIDRIOS PARA LA CONSTRUCCIÓN

Productos en forma de placas planas, curvadas o conformadas, obtenidos por colada continua, laminación, estirado o flotado, de una masa amorfa de elementos vitrificables, fundentes y estabilizantes, que pueden ser coloreados o tratados para mejorar sus propiedades mecánicas, usados en construcción para acristalamiento de huecos.

Los productos vítreos pueden tratarse según los métodos:

Recocido: una vez obtenido el vidrio por fusión de sus componentes, sale del horno y el recocido relaja las tensiones de enfriamiento.

Templado: una vez recocido el vidrio, se calienta hasta la plastificación y posterior enfriamiento consiguiendo propiedades mecánicas y fragmentación en trozos muy pequeños.

Termo endurecido: se le introduce una tensión superficial permanente de compresión mediante calentamiento/ enfriamiento consiguiendo aumentar su resistencia a las tensiones mecánicas y fragmentación en trozos muy pequeños.

Templado térmicamente: se le introduce una tensión superficial permanente de compresión mediante calentamiento/ enfriamiento consiguiendo aumentar su resistencia a las tensiones mecánicas y fragmentación en trozos muy pequeños y de bordes embotados.

Endurecido químicamente: proceso de cambio de iones, consiguiendo aumento de resistencia y fragmentación en trozos pequeños.

Condiciones de suministro y recepción

- Marcado CE:

Vidrio incoloro de silicato sodocálcico. Marcado CE obligatorio desde 1 de septiembre de 2006. Norma de aplicación: Norma UNE EN 572-9:2004.

Vidrio para la construcción. Productos básicos de vidrio. Vidrio de silicato sodocálcico. Parte 9: Evaluación de la conformidad/Norma de producto.

Sistema de evaluación de la conformidad: 1/3/4.

Vidrio de capa. Marcado CE obligatorio desde 1 de septiembre de 2006. Norma UNE EN 1096-4:2004. Vidrio para la edificación. Vidrio de capa.

Parte 4: Evaluación de la conformidad/Norma de producto. Sistema de evaluación de la conformidad: 1/3/4.

Unidades de vidrio aislante. Marcado CE obligatorio desde 1 de marzo de 2007. Norma UNE EN 1279-5:2005 Vidrio para la edificación. Unidades de vidrio aislante. Parte 5: Evaluación de la conformidad. Sistema de evaluación de la conformidad: 1/3/4.

Vidrio borosilicatado. Marcado CE obligatorio desde 1 de septiembre de 2006. Norma UNE EN 1748-1-2:2004. Vidrio para la edificación. Productos básicos especiales. Parte 1-2: Vidrio borosilicatado. Evaluación de la conformidad/Norma de producto. Sistema de evaluación de la conformidad: 1/3/4.

Vidrio de silicato sodocálcico termoendurecido. Marcado CE obligatorio desde 1 de septiembre de 2006. Norma UNE EN 1863-2:2004. Vidrio para la edificación. Vidrio de silicato sodocálcico termoendurecido. Parte 2: Evaluación de la conformidad/Norma de producto. Sistema de evaluación de la conformidad: 1/3/4.

Vidrio de silicato sodocálcico de seguridad templado térmicamente. Marcado CE obligatorio desde 1 de septiembre de 2006. Norma UNE EN 12150-2:2004. Vidrio para la edificación. Vidrio de silicato sodocálcico de seguridad templado térmicamente. Parte 2: Evaluación de la conformidad/Norma de producto. Sistema de evaluación de la conformidad: 1/3/4.

Vidrio de silicato sodocálcico endurecido químicamente. Marcado CE obligatorio desde 1 de septiembre de 2006. Norma UNE EN 12337-2:2004. Vidrio para la edificación. Vidrio de silicato sodocálcico endurecido químicamente. Parte 2: Evaluación de la conformidad/Norma de producto. Sistema de evaluación de la conformidad: 1/3/4.

Vidrio borosilicatado de seguridad templado térmicamente. Marcado CE obligatorio desde 1 de septiembre de 2006. Norma UNE EN 13024-2:2004. Vidrio para la edificación. Vidrio borosilicatado de seguridad templado térmicamente. Parte 2: Evaluación de la conformidad/ Norma de producto. Sistema de evaluación de la conformidad: 1/3/4.

Productos de vidrio de silicato básico alcalinotérrico. Marcado CE obligatorio desde 1 de septiembre de 2006. Norma UNE EN 14178-2:2004. Vidrio para la edificación. Productos de vidrio de silicato básico alcalinotérrico. Parte 2: Evaluación de la conformidad/Norma de producto. Sistema de evaluación de la conformidad: 1/3/4.

Vidrio de seguridad de silicato sodocálcico templado en caliente. Marcado CE obligatorio desde 1 de marzo de 2007. Norma UNE EN 14179-2:2005. Vidrio para la edificación. Vidrio de seguridad de silicato sodocálcico templado en caliente. Parte 2: Evaluación de la conformidad/ Norma de producto. Sistema de evaluación de la conformidad: 1/3/4.

Vidrio de seguridad de silicato alcalinotérrico endurecido en caliente. Marcado CE obligatorio desde 1 de junio de 2007. Norma UNE EN 14321-2:2005. Vidrio para la edificación. Vidrio de seguridad de silicato alcalinotérrico endurecido en caliente. Parte 2: Evaluación de la conformidad. Sistema de evaluación de la conformidad: 1/3/4.

Vidrio laminado y vidrio laminado de seguridad. Marcado CE obligatorio desde 1 de junio de 2006. Norma UNE EN 14449:2005/AC:2005. Vidrio para la edificación. Vidrio laminado y vidrio laminado de seguridad. Evaluación de la conformidad. Sistema de evaluación de la conformidad: 1/3/4.

Identificación: Se comprobará que la identificación del producto recibido se corresponde con las características exigidas por la normativa de obligado cumplimiento y, en su caso, por el proyecto o por la dirección facultativa. Características reguladas que pueden estar especificadas, en función de los requisitos exigibles:

a. Tipo de vidrio:

Vidrios básicos:

Vidrio impreso armado: de silicato sodocálcico, plano, transparente, incoloro o coloreado, con malla de acero incorporada, de caras impresas o lisas.

Vidrio pulido armado: obtenido a partir del vidrio impreso armado, de silicato sodocálcico, plano, transparente, incoloro, de caras paralelas y pulidas.

Vidrio plano: de silicato sodocálcico, plano, transparente, incoloro o coloreado, obtenido por estirado continuo, caras pulidas al fuego.

Vidrio impreso: de silicato sodocálcico, plano, transparente, que se obtiene por colada y laminación continuas.

Vidrio "en U": vidrio de silicato sodocálcico, translúcido, incoloro o coloreado, que se obtiene por colada y laminación continuas y sometido a un proceso de formación de perfiles en "U" al que, en caso de ser armado, se le incorpora durante el proceso de fabricación una malla de acero soldada en todas sus intersecciones.

Vidrios básicos especiales:

Vidrio borosilicatado: silicatado con un porcentaje de óxido de boro que le confiere alto nivel de resistencia al choque térmico, hidrolítico y a los ácidos muy alta.

Vitrocerámica: vidrio formado por una fase cristalina y otra viscosa residual obtenido por los métodos habituales de fabricación de vidrios y sometido a un tratamiento térmico que transforma de forma controlada una parte del vidrio en una fase cristalina de grano fino que le dota de unas propiedades diferentes a las del vidrio del que procede.

Vidrios de capa:

Vidrio básico, especial, tratado o laminado, en cuya superficie se ha depositado una o varias capas de materiales inorgánicos para modificar sus propiedades.

Vidrios laminados:

Vidrio laminado: conjunto de una hoja de vidrio con una o más hojas de vidrio (básicos, especiales, de capa, tratados) y/ o hojas de acristalamientos plásticos unidos por capas o materiales que pegan o separan las hojas y pueden dar propiedades de resistencia al impacto, al fuego, etc.

Vidrio laminado de seguridad: conjunto de una hoja de vidrio con una o más hojas de vidrio (básicos, especiales, de capa, tratados) y/ o hojas de acristalamientos plásticos unidos por capas o materiales que aportan resistencia al impacto.

b. Coloración. Coloreado/ incoloro. (Basado en la Norma UNE 572-1:2005, que indica los valores de transmisión luminosa para considerar que un vidrio es incoloro).

c. Cifra uno o varios dígitos que indican el espesor, en mm, del vidrio.

d. 2 grupos de números unidos por el signo x que indican, en mm, la longitud y anchura nominales.

e. Siglas que designan la clase de vidrio. Clase 1/ clase 2. (Basado en la Norma UNE-EN 572-4:1995, en función de los defectos y criterios de aceptación).

f. En vidrios impresos, referencia del dibujo del vidrio según la designación del fabricante.

g. En vidrios en "U": 3 grupos de cifras separados por una coma que indican, en mm, la anchura nominal, altura nominal del ala y longitud nominal del vidrio. Número que indica, en mm., Tipo de vidrio en "U", armado o sin armar.

h. Apertura de la malla del armado.

i. Método de obtención del vidrio: plano o flotado, estirado, laminado, moldeado.

j. Clase según el valor nominal del coeficiente de dilatación lineal. Clase 1/ clase2/ clase 3.

k. Letra mayúscula que indica la categoría del vidrio. Categoría A/ categoría B/ categoría C. (Basado en Norma UNE EN 1748-1:1998, criterios de aceptación).

l. Designación del sustrato vítreo. Plano. Estirado. Impreso armado. Perfilado. De seguridad templado térmicamente. Borosilicatado de seguridad templado térmicamente. Reforzado térmicamente. Borosilicatado reforzado térmicamente. Laminado. Laminado de seguridad.

m. En vidrios de capa. Según ubicación de la superficie recubierta del vidrio (interior exterior o indistintamente) y/o utilización. Referencia de la Norma UNE, para los requisitos exigibles al vidrio, según la clase.

n. Propiedades adicionales. Con propiedades de resistencia al fuego o resistente al fuego.

o. Propiedades generales:

T_l (%). Transmisión luminosa

T_d (%). Transmisión luminosa difusa

T_e (%). Transmisión energética

R_{le} . Reflexión luminosa exterior (%)

R_{li} . Reflexión luminosa interior (%)

R_{ld} . Reflexión luminosa difusa

R_{ee} . Reflexión energética exterior (%)

R_{ei} . Reflexión energética interior (%)

A_e . Absorción energética (%)

A_{e1} . Absorción energética del vidrio exterior en doble acristalamiento (%)

A_{e2} . Absorción energética del vidrio interior en doble acristalamiento (%)

SC. Coeficiente de sombra

R_w . Índice de atenuación acústica ponderado (dB)

C. Término de adaptación acústica para el ruido rosa (dB)

C_{tr} . Término de adaptación acústica para el ruido de tráfico (dB)

R_A . Índice de atenuación acústica (ruido rosa) (dB)

B. Reflectancia luminosa detectada en un ángulo de 60º medido a partir de la vertical (Glassgard 60º)

g-L. Factor solar (adimensional)

U_{HVER} Transmitancia (W/m^2K)

- Distintivos de calidad:

Se comprobará que el producto ostenta los distintivos de calidad exigidos, en su caso, por el proyecto o por la dirección facultativa, que aseguren las características.

- Ensayos:

Se realizarán los ensayos exigidos por la normativa de obligado cumplimiento y, en su caso, por el proyecto o por la dirección facultativa. Ensayos regulados que pueden estar especificados:

Clasificación de la resistencia al fuego de vidrios para la construcción.

Determinación de la transmisión luminosa, de la transmisión solar directa, de la transmisión energética total y de la radiación ultravioleta T_{UV} de vidrios para la construcción.

Propiedades generales físicas y mecánicas de vidrios para la construcción:

Determinación de las dimensiones y del aspecto de los vidrios básicos de silicato sodocálcico para la construcción.

Comprobación del aspecto de los vidrios de capa para construcción.

Determinación de propiedades físicas y mecánicas de vidrios de capa para la construcción.

Determinación de la resistencia a flexión de vidrios para la construcción.

Comprobación de las dimensiones y del aspecto de vidrios borosilicatados para la construcción.

Comprobación de las dimensiones y del aspecto de vitrocerámicas para la construcción.

Comprobación de las dimensiones y del aspecto, y determinación de las propiedades físicas y mecánicas de vidrios de silicato sodocálcico de seguridad templado térmicamente para la construcción.

Comprobación de las dimensiones y del aspecto, y determinación de las propiedades físicas de vidrios de silicato sodocálcico endurecido químicamente para la construcción.

Determinación de la durabilidad de vidrios laminados para la construcción.

Comprobación de las dimensiones de vidrios laminados para la construcción.

Determinación de la emisividad de vidrios para la construcción.

8.1.1. BALDOSAS DE PIEDRA NATURAL PARA USO COMO PAVIMENTO EXTERIOR

Baldosas con acabado de la cara vista de diversas texturas para usos externos y acabado de calzadas, de anchura nominal superior a 150 mm y también generalmente dos veces superior al espesor.

Condiciones de suministro y recepción

- Marcado CE: obligatorio desde el 1 de octubre de 2003. Norma de aplicación: UNE EN 1341:2002. Baldosas de piedra natural para uso como pavimento exterior. Requisitos y métodos de ensayo.

Sistema de evaluación de la conformidad: 4.

Identificación: Se comprobará que la identificación del producto recibido se corresponde con las características exigidas por la normativa de obligado cumplimiento y, en su caso, por el proyecto o por la dirección facultativa.

a. Descripción petrográfica de la piedra.

b. Descripción del tratamiento superficial de la cara vista: Partida (acabado obtenido por rotura) o texturaza (con apariencia modificada): fina (acabado superficial con diferencia menor o igual que 0,5 mm entre picos y depresiones, por ejemplo, pulido, apomazado o serrado), gruesa (acabado superficial con diferencia mayor que 2 mm entre picos y depresiones, por ejemplo, cincelado, abujardado, mecanizado, con chorro de arena o flameado).

c. Dimensiones: longitud, anchura y espesor o, en caso de formatos normalizados, anchura y espesor, en mm, y tolerancias dimensionales:

de los lados de la cara vista: P1 o P2; de las diagonales de la cara vista: D1 o D2; del espesor: T0, T1 o T2.

- d. Resistencia a la flexión (carga de rotura), en MPa.
- e. Resistencia a la heladicidad: F0 (sin requisito) y F1 (no heladiza).

Características reguladas que pueden estar especificadas, en función de los requisitos exigibles:

- a. Resistencia a la abrasión, en mm de longitud de cuerda de huella.
- b. Resistencia al deslizamiento/ derrape de la baldosa, en nº USRVER
- c. Absorción de agua, en %.
- d. Tratamiento superficial químico (si procede).

- Distintivos de calidad:

Se comprobará que el producto ostenta los distintivos de calidad exigidos, en su caso, por el proyecto o por la dirección facultativa, que avalen las características exigidas.

- Ensayos:

Se realizarán los ensayos exigidos por la normativa de obligado cumplimiento y, en su caso, por el proyecto o por la dirección facultativa. Ensayos regulados que pueden estar especificados:

Dimensiones. Planeidad de la superficie. Resistencia al hielo/deshielo. Resistencia a la flexión. Resistencia a la abrasión. Resistencia al deslizamiento. Aspecto. Absorción de agua. Descripción petrográfica. Acabado superficial.

8.1.4. PLACAS DE PIEDRA NATURAL PARA REVESTIMIENTOS MURALES

Placa con acabado de la cara vista de diversas texturas para uso en revestimientos de muros y acabados de bóvedas interiores y exteriores, fijada a una estructura bien mecánicamente o por medio de un mortero o adhesivos.

Condiciones de suministro y recepción

- Marcado CE: obligatorio desde el 1 de julio de 2006. Norma de aplicación: UNE EN 1469:2005. Piedra natural. Placas para revestimientos murales. Requisitos.

Sistema de evaluación de la conformidad: 3 ó 4.

Identificación: Se comprobará que la identificación del producto recibido se corresponde con las características exigidas por la normativa de obligado cumplimiento y, en su caso, por el proyecto o por la dirección facultativa.

a. Características geométricas, requisitos para: espesor, planicidad, longitud y anchura, ángulos y formas especiales, localización de los anclajes. Dimensiones.

b. Descripción petrográfica de la piedra. Apariencia visual.

- c. Resistencia a la flexión, en Mpa.
- d. Carga de rotura del anclaje, para piezas fijadas mecánicamente utilizando anclajes en las aristas.
- e. Reacción al fuego (clase).
- f. Densidad aparente y porosidad abierta.

Características reguladas que pueden estar especificadas, en función de los requisitos exigibles:

- a. Absorción de agua a presión atmosférica (si se solicita).
- b. Absorción de agua por capilaridad, en g/cm² (si se solicita).
- c. Resistencia a la heladicidad (en caso de requisitos reglamentarios).
- d. Resistencia al choque térmico (en caso de requisito reglamentario).
- e. Permeabilidad al vapor de agua (si se solicita).

- Distintivos de calidad:

Se comprobará que el producto ostenta los distintivos de calidad exigidos, en su caso, por el proyecto o por la dirección facultativa, que avalen las características exigidas.

- Ensayos:

Se realizarán los ensayos exigidos por la normativa de obligado cumplimiento y, en su caso, por el proyecto o por la dirección facultativa. Ensayos regulados que pueden estar especificados:

Descripción petrográfica. Características geométricas. Apariencia visual. Resistencia a la flexión. Carga de rotura del anclajes. Absorción de agua a presión atmosférica. Reacción al fuego. Absorción de agua por capilaridad. Densidad aparente y porosidad abierta. Resistencia a la heladicidad. Resistencia al choque térmico. Permeabilidad al vapor de agua.

8.1.5. PLAQUETAS DE PIEDRA NATURAL

Pieza plana cuadrada o rectangular de dimensiones estándar, generalmente menor o igual que 610 mm y de espesor menor o igual que 12 mm, obtenida por corte o exfoliación, con acabado de la cara vista de diversas texturas para uso en revestimientos de pavimentos, escaleras y acabado de bóvedas.

Condiciones de suministro y recepción

- Marcado CE: obligatorio desde el 1 de septiembre de 2006. Norma de aplicación: UNE EN 12057:2005. Productos de piedra natural. Plaquetas. Requisitos.

Sistema de evaluación de la conformidad: 3 ó 4.

Identificación: Se comprobará que la identificación del producto recibido se corresponde con las características exigidas por la normativa de obligado cumplimiento y, en su caso, por el proyecto o por la dirección facultativa. Características reguladas que pueden estar especificadas, en función de los requisitos exigibles:

- a. Dimensiones, planicidad y escuadrado.
- b. Acabado superficial.
- c. Descripción petrográfica de la piedra.
- d. Apariencia visual.
- e. Resistencia a la flexión, en Mpa.
- f. Absorción de agua a presión atmosférica.
- g. Reacción al fuego (clase).
- h. Densidad aparente, en kg/m³ y porosidad abierta, en %.

Características reguladas que pueden estar especificadas, en función de los requisitos exigibles:

- a. Resistencia a la adherencia.
- b. Absorción de agua por capilaridad (si se solicita).
- c. Resistencia a la heladicidad: F0 (sin requisito) y F1 (no heladiza).
- d. Resistencia al choque térmico (en caso de requisito reglamentario).
- e. Permeabilidad al vapor de agua, en kg/Pa.m.s (si se solicita).
- f. Resistencia a la abrasión.
- g. Resistencia al deslizamiento.
- h. Tactilidad (si se solicita o en caso de requisito reglamentario, sólo para plaquetas para pavimentos y escaleras).

- Distintivos de calidad:

Se comprobará que el producto ostenta los distintivos de calidad exigidos, en su caso, por el proyecto o por la dirección facultativa, que avalen las características exigidas.

- Ensayos:

Se realizarán los ensayos exigidos por la normativa de obligado cumplimiento y, en su caso, por el proyecto o por la dirección facultativa. Ensayos regulados que pueden estar especificados:

Descripción petrográfica. Apariencia visual. Resistencia a la flexión. Absorción de agua a presión atmosférica. Reacción al fuego. Absorción de agua por capilaridad. Densidad aparente y porosidad abierta. Resistencia a la heladicidad. Resistencia al choque térmico. Permeabilidad al vapor de agua.

Resistencia a la abrasión. Resistencia al deslizamiento. Tactilidad

8.1.6. BALDOSAS DE PIEDRA NATURAL PARA PAVIMENTOS Y ESCALERAS

Baldosas planas de espesor mayor que 12 mm obtenida por corte o exfoliación con acabado de la cara vista de diversas texturas para uso en pavimentos y escaleras. Se colocan por medio de mortero, adhesivos u otros elementos de apoyo.

Condiciones de suministro y recepción

- Marcado CE: obligatorio desde el 1 de septiembre de 2006. Norma de aplicación: UNE EN 12058:2005. Productos de piedra natural. Baldosas para pavimento y escaleras. Requisitos.

Sistema de evaluación de la conformidad: 3 ó 4.

Identificación: Se comprobará que la identificación del producto recibido se corresponde con las características exigidas por la normativa de obligado cumplimiento y, en su caso, por el proyecto o por la dirección facultativa.

a. Descripción petrográfica de la piedra.

b. Descripción del tratamiento superficial de la cara vista: Partida o texturada: fina (acabado superficial con diferencia menor o igual que 0,5 mm entre picos y depresiones, por ejemplo, pulido, apomazado o serrado), gruesa (acabado superficial con diferencia mayor que 2 mm entre picos y depresiones, por ejemplo, cincelado, abujardado, mecanizado, con chorro de arena o flameado).

c. Dimensiones: longitud, anchura y espesor o, en caso de formatos normalizados, anchura y espesor, en mm.

d. Resistencia a la flexión, en Mpa.

e. Reacción al fuego (clase).

f. Densidad aparente, en kg/m^3 y porosidad abierta, en % (en pavimentos y escaleras interiores).

g. Absorción de agua a presión atmosférica.

Características reguladas que pueden estar especificadas, en función de los requisitos exigibles:

a. Absorción de agua por capilaridad (si se solicita).

b. Resistencia a la heladicidad: F0 (sin requisito) y F1 (no heladiza).

c. Resistencia al choque térmico (en caso de requisito reglamentario).

d. Permeabilidad al vapor de agua, en kg/Pa.m.s (si se solicita).

e. Resistencia a la abrasión (excepto para zócalos y contrahuellas).

f. Resistencia al deslizamiento/ derrape de la baldosa, en n° USRV (excepto para zócalos y contrahuellas).

g. Tactilidad (si se solicita o en caso de requisito reglamentario, excepto para zócalos y contrahuellas).

- Distintivos de calidad:

Se comprobará que el producto ostenta los distintivos de calidad exigidos, en su caso, por el proyecto o por la dirección facultativa, que avalen las características exigidas.

- Ensayos:

Se realizarán los ensayos exigidos por la normativa de obligado cumplimiento y, en su caso, por el proyecto o por la dirección facultativa. Ensayos regulados que pueden estar especificados:

Descripción petrográfica. Apariencia visual. Resistencia a la flexión. Absorción de agua a presión atmosférica. Reacción al fuego. Absorción de agua por capilaridad. Densidad aparente y porosidad abierta. Resistencia a la heladicidad. Resistencia al choque térmico. Permeabilidad al vapor de agua. Resistencia a la abrasión. Resistencia al deslizamiento. Tactilidad.

8.2.1. TEJAS Y PIEZAS DE HORMIGÓN

Tejas y piezas de hormigón (compuesto por una mezcla de cemento, áridos y agua, como materiales básicos pudiendo contener también pigmentos, adiciones y/o aditivos, y producido como consecuencia del endurecimiento de la pasta de cemento) para la ejecución de tejados inclinados y revestimiento interior y exterior de muros.

Condiciones de suministro y recepción

- Marcado CE:

Marcado CE obligatorio desde el 1 de septiembre de 2006. Norma de aplicación: UNE-EN 490:2005 Tejas y piezas de hormigón para tejados y revestimiento de muros. Especificaciones de producto.

Sistemas de evaluación de la conformidad: 3/4.

Identificación: Se comprobará que la identificación del producto recibido se corresponde con las características exigidas por la normativa de obligado cumplimiento y, en su caso, por el proyecto o por la dirección facultativa.

TEJAS CON ENSAMBLE: T-EN 490-IL

a. Altura de la onda, en mm.

b. Tipo de sección: RF: tejas diseñadas de modo que la longitud de cuelgue varía regularmente en toda su anchura; IF: tejas diseñadas de modo que la longitud de cuelgue varía irregularmente en toda su anchura.

c. Anchura efectiva de cubrición de una teja: C_w / Anchura efectiva medida sobre 10 tejas en posición cerrada: C_{wc} / Anchura efectiva medida sobre 10 tejas en posición estirada: C_{wd} / y la longitud de cuelgue de la teja: I1 (los grupos de cifras 1º y 4º son imprescindibles, mientras que los grupos 2º y 3º pueden no declararse).

d. Masa, en kg.

TEJAS SIN ENSAMBLE: T-EN 490-NL

a. Altura de la onda, en mm.

b. Tipo de sección: RF: tejas diseñadas de modo que la longitud de cuelgue varía regularmente en toda su anchura; IF: tejas diseñadas de modo que la longitud de cuelgue varía irregularmente en toda su anchura.

c. Anchura efectiva de cubrición de una teja: C_w / Anchura efectiva medida sobre 10 tejas en posición cerrada: C_{wc} / Anchura efectiva medida sobre 10 tejas en posición estirada: C_{wd} / y la longitud de cuelgue de la teja: I1 (los grupos de cifras 1º y 4º son imprescindibles, mientras que los grupos 2º y 3º pueden no declararse).

d. Masa, en kg.

PIEZAS: F-EN 490

a. Tipo de pieza: R: de cumbre; VA: limahoya; H: alero; VT: de remate lateral; Texto: otros tipos.

b. Tipo de pieza dependiente de su misión en el conjunto: CO: piezas coordinadas (cuya misión es alinearse o ensamblar las tejas adyacentes, pudiendo ser sustituidas por éstas, p. ej. teja de remate lateral con ensamble, teja y media, etc.); NC: no coordinadas.

c. Dimensiones pertinentes, en mm x mm.

d. Masa, en kg.

Características reguladas que pueden estar especificadas, en función de los requisitos exigibles:

a. Comportamiento frente al fuego exterior.

b. Clase de reacción al fuego.

c. Resistencia mecánica.

d. Impermeabilidad al agua.

e. Estabilidad dimensional.

f. Durabilidad.

- Distintivos de calidad:

Se comprobará que el producto ostenta los distintivos de calidad exigidos, en su caso, por el proyecto o por la dirección facultativa, que aseguren las características exigidas.

- Ensayos:

Se realizarán los ensayos exigidos por la normativa de obligado cumplimiento y, en su caso, por el proyecto o por la dirección facultativa. Ensayos regulados que pueden estar especificados:

Longitud de cuelgue y perpendicularidad. Dimensiones de las piezas. Anchura efectiva. Planeidad. Masa. Resistencia a flexión transversal.

Impermeabilidad. Resistencia al hielo-deshielo. Soporte por el tacón. Comportamiento frente al fuego. Sustancias peligrosas.

8.2.3. BALDOSAS DE HORMIGÓN

Baldosa o accesorio complementario con acabado de la cara vista de diversas texturas para uso en áreas pavimentadas sometidas a tráfico y en cubiertas que satisfaga las siguientes condiciones:

longitud total $\leq 1,00$ m;

relación longitud total/ espesor > 4 .

Condiciones de suministro y recepción

- Marcado CE: obligatorio desde el 1 de marzo de 2005. Norma de aplicación: UNE EN 1339:2004/AC:2006. Baldosas de hormigón. Especificaciones y métodos de ensayo.

Sistema de evaluación de la conformidad: 4.

Identificación: Se comprobará que la identificación del producto recibido se corresponde con las características exigidas por la normativa de obligado cumplimiento y, en su caso, por el proyecto o por la dirección facultativa.

a. Dimensiones (longitud, anchura, espesor), en mm, y tolerancias, clase: N; P; R.

g. Clase de la ortogonalidad de la cara vista para baldosas con diagonal > 300 mm; J; K; L

h. Clase resistente climática: A (sin requisito); B (absorción de agua ≤ 6 %); D (masa perdida después del ensayo de hielo-deshielo: valor medio $\leq 1,0$ kg/m²; valor individual $\leq 1,5$ kg/m²).

i. Clase resistente a la flexión: S (valor medio $\geq 3,5$ Mpa; valor individual $\geq 2,8$ Mpa); T (valor medio $\geq 4,0$ Mpa; valor individual $\geq 3,2$ Mpa); U (valor medio $\geq 5,0$ Mpa; valor individual $\geq 4,0$ Mpa).

j. Clase resistente al desgaste por abrasión: F (sin requisito); G (huella ≤ 26 mm; pérdida $\leq 26000/5000$ mm³/mm²); H (huella ≤ 23 mm; pérdida $\leq 20000/5000$ mm³/mm²); I (huella ≤ 20 mm; pérdida $\leq 18000/5000$ mm³/mm²)

k. Clase resistente a la carga de rotura: 30: 3T (valor medio $\geq 3,0$ kN; valor individual $\geq 2,4$ kN); 45: 4T (valor medio $\geq 4,5$ kN; valor individual $\geq 3,6$ kN); 70: 7T (valor medio $\geq 7,0$ kN; valor individual $\geq 5,6$ kN); 110: 11T (valor medio $\geq 11,0$ kN; valor individual $\geq 8,8$ kN); 140: 14T (valor medio $\geq 14,0$ kN; valor individual $\geq 11,2$ kN); 250: 25T (valor medio $\geq 25,0$ kN; valor individual $\geq 20,0$ kN); 300: 30T (valor medio $\geq 30,0$ kN; valor individual $\geq 24,0$ kN).

Características reguladas que pueden estar especificadas, en función de los requisitos exigibles:

a. Resistencia al deslizamiento/resbalamiento, según el CTE DB SU 1.

b. Reacción al fuego: clase A1 sin necesidad de ensayo

c. Conductividad térmica.

- Distintivos de calidad:

Se comprobará que el producto ostenta los distintivos de calidad exigidos, en su caso, por el proyecto o por la dirección facultativa, que avalen las características exigidas.

- Ensayos:

Se realizarán los ensayos exigidos por la normativa de obligado cumplimiento y, en su caso, por el proyecto o por la dirección facultativa. Ensayos regulados que pueden estar especificados:

Características geométricas, de aspecto y forma. Características físicas y mecánicas: Resistencia climática. Resistencia a la flexión. Resistencia al desgaste por abrasión. Resistencia al deslizamiento/resbalamiento. Conductividad térmica.

8.2.5. BALDOSAS DE TERRAZO PARA INTERIORES

Baldosa con acabado de la cara vista de diversas texturas para uso exclusivo en interiores.

Condiciones de suministro y recepción

Las baldosas no presentarán depresiones, grietas ni exfoliaciones, en la cara vista, visibles desde una distancia de 2 m con luz natural diurna (está permitido el relleno permanente de huecos menores).

- Marcado CE: obligatorio desde el 1 de junio de 2006. Norma de aplicación: UNE EN 13748-1:2005/A1 2005. Baldosas de terrazo. Parte 1: Baldosas de terrazo para uso interior.

Sistema de evaluación de la conformidad: 4.

Identificación: Se comprobará que la identificación del producto recibido se corresponde con las características exigidas por la normativa de obligado cumplimiento y, en su caso, por el proyecto o por la dirección facultativa.

a. Dimensiones (longitud, anchura, espesor), en mm.

b. Clase por espesor de la capa de huella de la baldosa (relacionada directamente por el tipo de pulido: en fábrica o in situ), Th: clase I (baldosas con capa de huella de espesor ≥ 4 mm), clase II (baldosas con capa de huella de espesor ≥ 8 mm).

Las baldosas de clase Th I no admitirán pulido tras su colocación.

Las baldosas de clase Th II podrán pulirse tras su colocación.

c. Clase resistente a la carga de rotura: 1: BL I (sin requisito); 2: BL II (superficie de la baldosa ≤ 1100 cm², valor individual $\geq 2,5$ kN); 3: BL III (superficie de la baldosa > 1100 cm², valor individual $\geq 3,0$ kN).

Las baldosas de clase BL I deberán colocarse sobre una cama de mortero sobre una base rígida.

Características reguladas que pueden estar especificadas, en función de los requisitos exigibles:

a. Absorción total de agua, en %.

b. Absorción de agua por capilaridad, en g/cm².

c. Resistencia a la flexión, en Mpa.

d. Resistencia al desgaste por abrasión.

e. Resistencia al deslizamiento/resbalamiento, según el CTE DB SU 1.

f. Reacción al fuego: clase A1 sin necesidad de ensayo

g. Conductividad térmica.

- Distintivos de calidad:

Se comprobará que el producto ostenta los distintivos de calidad exigidos, en su caso, por el proyecto o por la dirección facultativa, que avalen las características exigidas.

- Ensayos:

Se realizarán los ensayos exigidos por la normativa de obligado cumplimiento y, en su caso, por el proyecto o por la dirección facultativa. Ensayos regulados que pueden estar especificados:

Características geométricas, de aspecto y forma. Características físicas y mecánicas: Resistencia a la carga de rotura. Absorción total de agua. Absorción de agua por capilaridad. Resistencia a la flexión. Resistencia al desgaste por abrasión. Resistencia al deslizamiento/resbalamiento. Conductividad térmica.

8.2.6. BALDOSAS DE TERRAZO PARA EXTERIORES

Baldosa con acabado de la cara vista de diversas texturas para uso en exteriores (incluso en cubiertas) en áreas peatonales donde el aspecto decorativo es el predominante (p. e. paseos, terrazas, centros comerciales, etc.)

Condiciones de suministro y recepción

Las baldosas no presentarán depresiones, grietas ni exfoliaciones, en la cara vista, visibles desde una distancia de 2 m con luz natural diurna (está permitido el relleno permanente de huecos menores).

- Marcado CE: obligatorio desde el 1 de abril de 2006. Norma de aplicación: UNE EN 13748-2:2005. Baldosas de terrazo. Parte 2: Baldosas de terrazo para uso exterior.

Sistema de evaluación de la conformidad: 4.

Identificación: Se comprobará que la identificación del producto recibido se corresponde con las características exigidas por la normativa de

obligado cumplimiento y, en su caso, por el proyecto o por la dirección facultativa.

- Dimensiones (longitud, anchura, espesor), en mm.
- Clase por espesor de la capa de huella de la baldosa (relacionada directamente por el tipo de pulido: en fábrica o in situ), Th: clase I (baldosas con capa de huella de espesor ≥ 4 mm), clase II (baldosas con capa de huella de espesor ≥ 8 mm).

Las baldosas de clase Th I no admitirán pulido tras su colocación.

Las baldosas de clase Th II podrán pulirse tras su colocación.

- Clase resistente a la flexión: ST (valor medio $\geq 3,5$ Mpa; valor individual $\geq 2,8$ Mpa); TT (valor medio $\geq 4,0$ Mpa; valor individual $\geq 3,2$ Mpa); UT (valor medio $\geq 5,0$ Mpa; valor individual $\geq 4,0$ Mpa).

- Clase resistente a la carga de rotura: 30: 3T (valor medio $\geq 3,0$ kN; valor individual $\geq 2,4$ kN); 45: 4T (valor medio $\geq 4,5$ kN; valor individual $\geq 3,6$ kN); 70: 7T (valor medio $\geq 7,0$ kN; valor individual $\geq 5,6$ kN); 110: 11T (valor medio $\geq 11,0$ kN; valor individual $\geq 8,8$ kN); 140: 14T (valor medio $\geq 14,0$ kN; valor individual $\geq 11,2$ kN); 250: 25T (valor medio $\geq 25,0$ kN; valor individual $\geq 20,0$ kN); 300: 30T (valor medio $\geq 30,0$ kN; valor individual $\geq 24,0$ kN).

- Clase resistente al desgaste por abrasión: F (sin requisito); G (huella ≤ 26 mm; pérdida $\leq 26/50$ cm³/cm²); H (huella ≤ 23 mm; pérdida $\leq 20/50$ cm³/cm²); I (huella ≤ 20 mm; pérdida $\leq 18/50$ cm³/cm²)

- Clase resistente climática: A (sin requisito); B (absorción de agua ≤ 6 %); D (masa perdida después del ensayo de hielo-deshielo: valor medio $\leq 1,0$ kg/m²; valor individual $\leq 1,5$ kg/m²).

Características reguladas que pueden estar especificadas, en función de los requisitos exigibles:

- Resistencia al deslizamiento/resbalamiento, según el CTE DB SU 1.

- Reacción al fuego: clase A1 sin necesidad de ensayo

- Conductividad térmica.

- Distintivos de calidad:

Se comprobará que el producto ostenta los distintivos de calidad exigidos, en su caso, por el proyecto o por la dirección facultativa, que avalen las características exigidas.

- Ensayos:

Se realizarán los ensayos exigidos por la normativa de obligado cumplimiento y, en su caso, por el proyecto o por la dirección facultativa. Ensayos regulados que pueden estar especificados:

Características geométricas, de aspecto y forma. Características físicas y mecánicas: Resistencia a la carga de rotura. Resistencia climática. Resistencia a la flexión. Resistencia al desgaste por abrasión. Resistencia al deslizamiento/resbalamiento. Conductividad térmica.

8.3.1. TEJAS Y PIEZAS AUXILIARES DE ARCILLA COCIDA

Elementos de recubrimiento para colocación discontinua sobre tejados inclinados y revestimiento interior y exterior de muros, que se obtienen por conformación (extrusión y/o prensado), secado y cocción, de una pasta arcillosa que puede contener aditivos y que pueden estar recubiertos total o parcialmente de engobe o esmalte.

Tipos:

- Teja con encaje lateral y de cabeza: teja que tiene un dispositivo de encaje lateral y un dispositivo de encaje transversal simple o múltiple.
- Teja con solo encaje lateral: teja que tiene un dispositivo de encaje lateral y carece de dispositivo de encaje transversal, lo que permite obtener valores variables de recubrimiento.
- Teja plana sin encaje: teja que no tiene ningún dispositivo de encaje y puede presentar ligeros nervios longitudinales y/o transversales.
- Teja de solape: teja que está perfilada en forma de S y no contiene ningún dispositivo de encaje.
- Teja curva: teja que tiene forma de canalón con bordes paralelos o convergentes y un diseño que permite obtener valores variables de solape de cabeza.
- Piezas especiales: elementos destinados a completar y/o complementar las tejas utilizadas en la cubierta con diseño y dimensiones compatibles con ellas.

Condiciones de suministro y recepción

- Mercado CE:

Mercado CE obligatorio desde el 1 de febrero de 2007. Norma de aplicación: UNE-EN 1304:2006. Tejas de arcilla cocida para colocación discontinua. Definiciones y especificaciones de producto

Sistemas de evaluación de la conformidad: 3/4.

Identificación: Se comprobará que la identificación del producto recibido se corresponde con las características exigidas por la normativa de obligado cumplimiento y, en su caso, por el proyecto o por la dirección facultativa.

TEJA CON ENCAJE LATERAL Y DE CABEZA Y TEJA CON SOLO ENCAJE LATERAL:

- Designación, se definen dos clases: mixta o plana.

- Dimensiones nominales (longitud y anchura), en mm.

- Impermeabilidad, se definen dos categorías: 1 (factor medio de impermeabilidad $\leq 0,5$ cm³/cm²/día o coeficiente medio de impermeabilidad $\leq 0,8$) ó 2 (factor medio de impermeabilidad $\leq 0,8$ cm³/cm²/día o coeficiente medio de impermeabilidad $\leq 0,925$).

- Tipo de ensayo a la helada en función del país donde se vayan a utilizar: A (Bélgica, Luxemburgo y Holanda), B (Alemania, Austria, Finlandia, Islandia, Noruega, Suecia y Suiza), C (España, Francia, Grecia, Italia y Portugal), D (Dinamarca, Irlanda y Reino Unido).

TEJA PLANA SIN ENCAJE Y TEJA DE SOLAPE:

- Dimensiones nominales (longitud y anchura), en mm.

- Impermeabilidad, se definen dos categorías: 1 (factor medio de impermeabilidad $\leq 0,5$ cm³/cm²/día o coeficiente medio de impermeabilidad $\leq 0,8$) ó 2 (factor medio de impermeabilidad $\leq 0,8$ cm³/cm²/día o coeficiente medio de impermeabilidad $\leq 0,925$).

- Tipo de ensayo a la helada en función del país donde se vayan a utilizar: A (Bélgica, Luxemburgo y Holanda), B (Alemania, Austria, Finlandia, Islandia, Noruega, Suecia y Suiza), C (España, Francia, Grecia, Italia y Portugal), D (Dinamarca, Irlanda y Reino Unido).

TEJA CURVA:

- Dimensiones nominales (longitud), en mm.

- Impermeabilidad, se definen dos categorías: 1 (factor medio de impermeabilidad $\leq 0,5$ cm³/cm²/día o coeficiente medio de impermeabilidad $\leq 0,8$) ó 2 (factor medio de impermeabilidad $\leq 0,8$ cm³/cm²/día o coeficiente medio de impermeabilidad $\leq 0,925$).

- Tipo de ensayo a la helada en función del país donde se vayan a utilizar: A (Bélgica, Luxemburgo y Holanda), B (Alemania, Austria, Finlandia, Islandia, Noruega, Suecia y Suiza), C (España, Francia, Grecia, Italia y Portugal), D (Dinamarca, Irlanda y Reino Unido).

Características reguladas que pueden estar especificadas, en función de los requisitos exigibles:

- Resistencia mecánica.

- Comportamiento frente al fuego exterior.

- Clase de reacción al fuego.

- Emisión de sustancias peligrosas.

- Distintivos de calidad:

Se comprobará que el producto ostenta los distintivos de calidad exigidos, en su caso, por el proyecto o por la dirección facultativa, que aseguren las características exigidas.

- Ensayos:

Se realizarán los ensayos exigidos por la normativa de obligado cumplimiento y, en su caso, por el proyecto o por la dirección facultativa. Ensayos regulados que pueden estar especificados:

Características estructurales. Regularidad de la forma. Rectitud (control de flecha). Dimensiones. Impermeabilidad. Resistencia a flexión. Resistencia a la helada. Comportamiento al fuego exterior. Reacción al fuego.

8.3.2. ADHESIVOS PARA BALDOSAS CERAMICAS

Se definen distintos tipos de adhesivos según la naturaleza química de los conglomerantes.

Adhesivos cementosos (C): Mezcla de conglomerantes hidráulicos, cargas minerales y aditivos orgánicos, que sólo tiene que mezclarse con agua o

adición líquida justo antes de su uso.

Adhesivos en dispersión (D): mezcla de conglomerantes orgánicos en forma de polímero en dispersión acuosa, aditivos orgánicos y cargas minerales, que se presenta lista para su uso.

Adhesivos de resinas reactivas (R): mezcla de resinas sintéticas, aditivos orgánicos y cargas minerales cuyo endurecimiento resulta de una reacción química. Están disponibles en forma de uno o más componentes.

Condiciones de suministro y recepción

- Marcado CE:

Marcado CE obligatorio desde el 1 de abril de 2004. Norma de aplicación: UNE EN 12004. Adhesivos para baldosas cerámicas. Definiciones y especificaciones.

Sistemas de evaluación de la conformidad: 3.

Identificación: Se comprobará que la identificación del producto recibido se corresponde con las características exigidas por la normativa de obligado cumplimiento y, en su caso, por el proyecto o por la dirección facultativa. Características reguladas que pueden estar especificadas, en función de los requisitos exigibles:

Tipo de adhesivo según la naturaleza química de sus conglomerantes y sus características opcionales.

Tipos de adhesivos: cementosos (C), en dispersión (D), de resinas reactivas ®.

Según sus características opcionales: adhesivo normal (1), adhesivo mejorado (2), adhesivo de fraguado rápido (F), adhesivo con deslizamiento reducido (T), adhesivo con tiempo abierto prolongado (E).

a. Adherencia

b. Durabilidad: acción de envejecimiento con calor, acción de humedad con agua, ciclo de hielo/deshielo.

c. Ataque químico.

d. Tiempo de conservación.

e. Tiempo de reposo o maduración.

f. Vida útil.

g. Tiempo abierto.

h. Capacidad humectante.

i. Deslizamiento.

j. Tiempo de ajuste.

k. Capacidad de adherencia.

l. Deformabilidad.

m. Deformación transversal.

- Distintivos de calidad:

Se comprobará que el producto ostenta los distintivos de calidad exigidos, en su caso, por el proyecto o por la dirección facultativa, que avalen las características exigidas.

- Ensayos:

Se realizarán los ensayos exigidos por la normativa de obligado cumplimiento y, en su caso, por el proyecto o por la dirección facultativa. Ensayos regulados que pueden estar especificados:

Tiempo abierto. Deslizamiento. Resistencia a la tracción. Adherencia inicial. Resistencia a la cizalladura. Deformación transversal. Resistencia química. Capacidad humectante.

Almacenamiento y manipulación (criterios de uso, conservación y mantenimiento)

Se almacenaran en local cubierto, seco y ventilado. Su tiempo de conservación es de aproximadamente un año desde su fabricación.

8.3.4. BALDOSAS CERAMICAS

Placas de poco espesor fabricadas con arcillas y/o otras materias primas inorgánicas, generalmente utilizadas como revestimiento de suelos y paredes, moldeadas por extrusión o por prensado. Las baldosas pueden ser esmaltadas o no esmaltadas y son incombustibles e inalterables a la luz.

Condiciones de suministro y recepción

- Marcado. Las baldosas cerámicas y/o su embalaje deben ser marcados con:

Marca comercial del fabricante o fabricación propia.

Marca de primera calidad

Tipo de baldosa, con medidas nominales y medidas de fabricación. Código de la baldosa.

Tipo de superficie: esmaltada o no esmaltada.

- Marcado CE: Obligatorio desde el 1 de diciembre de 2005. Norma de aplicación: UNE EN 14411. Baldosas cerámicas. Definiciones, clasificación, características y marcado. Sistema de evaluación de conformidad: Sistema 3 ó 4.

Identificación: Se comprobará que la identificación del producto recibido se corresponde con las características exigidas por la normativa de obligado cumplimiento y, en su caso, por el proyecto o por la dirección facultativa. Características reguladas que pueden estar especificadas, en función de los requisitos exigibles:

a. Tipo de baldosa:

a.1. Definidos según el método de fabricación: método A, baldosas extruidas; método B, baldosas prensadas; método C, baldosas fabricadas por otros métodos.

a.2. Definidos según su absorción de agua: baldosas con baja absorción de agua (Grupo I), baldosas con absorción de agua media (Grupo II), baldosa con elevada absorción de agua (Grupo III).

a.3. Definidos según acabado superficial: esmaltadas (GL) o no esmaltadas (UGL).

b. Dimensiones y aspectos superficiales: Longitud y anchura, espesor, rectitud de lados, ortogonalidad, plenitud de la superficie, aspecto superficial.

c. Propiedades físicas: absorción de agua, carga de rotura, resistencia a flexión (N/mm²), resistencia a la abrasión, coeficiente de dilatación térmica lineal, resistencia al choque térmico, resistencia al cuarteo, resistencia a la helada, coeficiente de fricción.

d. Además de las anteriores, para baldosas para suelos: dilatación por humedad, pequeñas diferencias de color y resistencia al impacto.

e. Propiedades químicas: resistencia a las manchas, resistencia a productos químicos y emisión plomo y cadmio.

- Distintivos de calidad:

Se comprobará que el producto ostenta los distintivos de calidad exigidos, en su caso, por el proyecto o por la dirección facultativa, que avalen las características exigidas.

- Ensayos:

Se realizarán los ensayos exigidos por la normativa de obligado cumplimiento y, en su caso, por el proyecto o por la dirección facultativa. Ensayos regulados que pueden estar especificados:

Resistencia al impacto por medición del coeficiente de restitución. Dilatación térmica lineal. Resistencia al choque térmico. Dilatación por humedad.

Resistencia a la helada. Resistencia química. Resistencia a manchas. Emisión de plomo y cadmio de las baldosas esmaltadas. Pequeñas diferencias de color.

8.4.1. SUELOS DE MADERA

Pavimentos interiores formados por el ensamblaje de elementos de madera, individuales, ensamblados o preensamblados, clavados o atornillados a una estructura primaria o adheridos o flotantes sobre una capa base.

Tipos:

Suelos de madera macizos: parqué con ranuras o lengüetas. Lamparqué macizo. Parque con sistema de interconexión. Tabla de parque pre-ensamblada.

Suelos de chapas de madera: Parque multicapa. Suelo flotante.

Condiciones de suministro y recepción

- Marcado CE: Obligatorio desde el 1 de marzo de 2008. Norma de aplicación: UNE EN 14342:2005. Suelos de madera. Características, evaluación de conformidad y marcado. Sistema de evaluación de la conformidad: 3/4.

Identificación: Se comprobará que la identificación del producto recibido se corresponde con las características exigidas por la normativa de obligado cumplimiento y, en su caso, por el proyecto o por la dirección facultativa. Características reguladas que pueden estar especificadas, en función de los requisitos exigibles:

- a. Clase de aspecto de la cara del parqué.
- b. 3 cifras de 2 a 3 dígitos unidas por el signo x que indican, en mm, las dimensiones de longitud x anchura x grosor, L x b x t, por este orden, del elemento para suelos de madera.
- c. Nombre comercial de la especie de madera.
- d. Definición del diseño, con carácter opcional.
- e. Tipo de colocación. Encolado. Clavado. Atornillado.
- f. Tipo de lamparqué. Sin definición. Grande. Tapiz. Gran formato.
- g. Tipo de parqué de interconexión: Elemento de parqué de recubrimiento. Bloque inglés.
- h. Tipo de tablero de recubrimiento: De partículas. OBS (de virutas orientadas). Contrachapados. De madera maciza. De fibras. De partículas aglomeradas con cemento.
- i. Sigla que indica la clase de servicio por la categoría de la carga derivada del uso: (A) Doméstico y residencial. (B) Oficinas. (C1) Reunión con mesas. (C2) Reunión con asientos fijos. (C3) Reunión sin obstáculos para el movimiento de personas. (C4) Realización de actividades físicas. (C5) Actividades susceptibles de sobrecarga. (D1) Comercios al por menor. (D2) Grandes almacenes.
- j. Tipo de junta perimetral y del adhesivo a utilizar.
- k. Contenido de humedad, en % y variaciones dimensionales derivadas de cambios de humedad.

En el embalaje llevará como mínimo las siguientes características:

Tipo de elemento.

Símbolo correspondiente a la clase.

Dimensiones nominales del elemento y número de elementos.

Superficie cubierta en m².

Nombre comercial del producto, color y diseño.

Designación según la Norma de aplicación.

Referencia a la Norma de aplicación.

- Distintivos de calidad:

Se comprobará que el producto ostenta los distintivos de calidad exigidos, en su caso, por el proyecto o por la dirección facultativa, que aseguren las características.

- Ensayos:

Se realizarán los ensayos exigidos por la normativa de obligado cumplimiento y, en su caso, por el proyecto o por la dirección facultativa. Ensayos regulados que pueden estar especificados:

Preparación de las probetas para ensayos físico-mecánicos de maderas.

Determinación de la dureza de elementos para suelos de madera.

Determinación de la estabilidad dimensional de suelos de madera tratados con productos protectores e hidrófugos.

Determinación de la resistencia al choque de suelos de madera.

Determinación de las variaciones por cambios de humedad en tableros derivados de la madera.

Determinación de la resistencia a la humedad cíclica en tableros derivados de la madera.

Determinación del contenido de humedad de tableros derivados de la madera.

Determinación de las dimensiones de tableros derivados de la madera.

Determinación de la escuadría y rectitud de tableros derivados de la madera.

Determinación de las clases de riesgo de ataque biológico de tableros derivados de la madera.

Determinación de las propiedades mecánicas de tableros derivados de la madera.

Determinación de los valores característicos de las propiedades mecánicas y de la densidad de tableros derivados de la madera.

Determinación de la resistencia a la humedad por cocción de tableros derivados de la madera.

Determinación de las singularidades de elementos para suelos de madera.

Determinación de las alteraciones biológicas de elementos para suelos de madera.

Determinación de las propiedades de flexión de los elementos para suelos de madera.

Determinación de la resistencia a la huella (Brinell) de los elementos para suelos de madera.

Determinación de la estabilidad dimensional de los elementos para suelos de madera.

Determinación de la humedad por secado de elementos para suelos de madera.

Determinación de la humedad por resistencia eléctrica de elementos para suelos de madera.

Determinación de las características geométricas de elementos para suelos de madera.

Determinación de la elasticidad y la resistencia a la abrasión de los suelos de madera.

19.1.1. CEMENTOS COMUNES

Conglomerantes hidráulicos finamente molidos que, amasados con agua, forman una pasta que fragua y endurece por medio de reacciones y procesos de hidratación y que, una vez endurecidos, conservan su resistencia y estabilidad incluso bajo el agua. Los cementos conformes con la UNE EN 197-1, denominados cementos CEM, son capaces, cuando se dosifican y mezclan apropiadamente con agua y áridos de producir un hormigón o un mortero que conserve su trabajabilidad durante tiempo suficiente y alcanzar, al cabo de periodos definidos, los niveles especificados de resistencia y presentar también estabilidad de volumen a largo plazo.

Los 27 productos que integran la familia de cementos comunes y su designación es:

TIPOS PRINCIPALES. DESIGNACIÓN (TIPOS DE CEMENTOS COMUNES)

CEM I. CEMENTO PORTLAND: CEM I

CEM II. CEMENTOS PORTLAND MIXTOS:

- Cemento Portland con escoria: CEM II/A-S, CEM II/B-S

- Cemento Portland con humo de sílice: CEM II/A-D

- Cemento Portland con puzolana: CEM II/A-P, CEM II/B-P, CEM II/A-Q, CEM II/B-Q

- Cemento Portland con ceniza volante: CEM II/A-V, CEM II/B-V, CEM II/A-W, CEM II/B-W

- Cemento Portland con esquistos calcinados: CEM II/A-T, CEM II/B-T

- Cemento Portland con caliza, CEM II/A-L, CEM II/B-L, CEM II/A-LL, CEM II/B-LL

- Cemento Portland mixto, CEM II/A-M, CEM II/B-M

CEM III. CEMENTOS CON ESCORIAS DE ALTO HORNO: CEM III/A, CEM III/B, CEM III/C

CEM IV. CEMENTOS PUZOLÁNICOS: CEM IV/A, CEM IV/A

CEM V. CEMENTOS COMPUESTOS: CEM V/A

Condiciones de suministro y recepción

- Marcado CE: Obligatorio desde el 1 de abril de 2002. Norma de aplicación: UNE EN 197-1. Cemento. Parte 1: Composición, especificaciones y criterios de conformidad de los cementos comunes. Sistema de evaluación de la conformidad: 1+

Identificación: Los cementos CEM se identificarán al menos por el tipo, y por las cifras 32,5, 42,5 ó 52,5, que indican la clase de resistencia (ej.,

CEM I 42,5R). Para indicar la clase de resistencia inicial se añadirán las letras N o R, según corresponda. Cuando proceda, la denominación de bajo calor de hidratación. Puede llevar información adicional: límite en cloruros (%), límite de pérdida por calcinación de cenizas volantes (%), nomenclatura normalizada de aditivos.

En caso de cemento ensacado, el marcado de conformidad CE, el número de identificación del organismo de certificación y la información adjunta, deben ir indicados en el saco o en la documentación comercial que lo acompaña (albaranes de entrega), o bien en una combinación de ambos. Si sólo parte de la información aparece en el saco, entonces, es conveniente que la información completa se incluya en la información comercial. En caso de cemento expedido a granel, dicha información debería ir recogida de alguna forma apropiada, en los documentos comerciales que lo acompañen.

Se comprobará que la identificación del producto recibido se corresponde con las características exigidas por la normativa de obligado cumplimiento y, en su caso, por el proyecto o por la dirección facultativa. Características reguladas que pueden estar especificadas, en función de los requisitos exigibles:

a. Propiedades mecánicas (para todos los tipos de cemento):

- a.1. Resistencia mecánica a compresión normal (Mpa). A los 28 días.
- a.2. Resistencia mecánica a compresión inicial (Mpa). A los 2 ó 7 días.

b. Propiedades físicas (para todos los tipos de cemento):

- b.1. Tiempo de principio de fraguado (min)
- b.2. Estabilidad de volumen (expansión) (mm)

c. Propiedades químicas (para todos los tipos de cemento):

- c.1. Contenido de cloruros (%)
- c.2. Contenido de sulfato (% SO₃)
- c.3. Composición (% en masa de componentes principales - Clínter, escoria de horno alto, humo de sílice, puzolana natural, puzolana natural calcinada, cenizas volantes silíceas, cenizas volantes calcáreas, esquistos calcinados, caliza- y componentes minoritarios)

d. Propiedades químicas (para CEM I, CEM III):

- d.1. Pérdida por calcinación (% en masa del cemento final)
- d.2. Residuo insoluble (% en masa del cemento final)

e. Propiedades químicas (para CEM IV):

e.1. Puzolanidad

- Distintivos de calidad:

Se comprobará que el producto ostenta los distintivos de calidad exigidos, en su caso, por el proyecto o por la dirección facultativa, que aseguren las características.

- Ensayos:

Se realizarán los ensayos exigidos por la normativa de obligado cumplimiento y, en su caso, por el proyecto o por la dirección facultativa. Ensayos regulados que pueden estar especificados:

Resistencia normal. Resistencia inicial. Principio de fraguado. Estabilidad. Cloruros. Sulfatos. Composición. Pérdida por calcinación. Residuo insoluble. Puzolanidad.

19.1.7. CALES PARA LA CONSTRUCCIÓN

Formas físicas (polvo, terrones, pastas o lechadas), en las que pueden aparecer el óxido de calcio y el de magnesio y/o el hidróxido de calcio y/o el de magnesio, utilizadas como conglomerantes para preparar morteros para fábricas y revestimientos, interiores y exteriores.

Tipos:

- Cales aéreas: constituidas principalmente por óxido o hidróxido de calcio que endurecen bajo el efecto del dióxido de carbono presente en el aire. Pueden ser:

Cales vivas (Q): producidas por la calcinación de caliza y/o dolomía, pudiendo ser cales cálcicas (CL) y cales dolomíticas (semihidratadas o totalmente hidratadas).

Cales hidratadas (S): cales aéreas, cálcicas o dolomíticas resultantes del apagado controlado de las cales vivas.

- Cales hidráulicas naturales (NHL): producidas por la calcinación de calizas más o menos arcillosas o silíceas con reducción a polvo mediante apagado con o sin molienda, que fraguan y endurecen con el agua. Pueden ser:

Cales hidráulicas naturales con adición de materiales (Z): pueden contener materiales hidráulicos o puzolánicos hasta un 20% en masa.

Cales hidráulicas (HL): constituidas principalmente por hidróxido de calcio, silicatos de calcio y aluminatos de calcio, producidos por la mezcla de constituyentes adecuados.

Condiciones de suministro y recepción

- Marcado CE: Obligatorio desde el 1 de agosto de 2003. Norma de aplicación: UNE EN 459-1:2001. Cales para la construcción. Parte 1: Definiciones, especificaciones y criterios de conformidad. Sistema de evaluación de la conformidad: 2.

Identificación: Se comprobará que la identificación del producto recibido se corresponde con las características exigidas por la normativa de obligado cumplimiento y, en su caso, por el proyecto o por la dirección facultativa. Características reguladas que pueden estar especificadas, en función de los requisitos exigibles:

a. Tipo de cal: cálcica (CL), dolomítica (DL), hidráulica natural (NHL), hidráulica artificial (HL).

b. Cifra de dos dígitos que indica el contenido de CaO+MgO de las cales aéreas cálcicas.

c. Cifra de dos dígitos que indica el contenido de CaO+MgO de las cales aéreas dolomíticas.

d. Letra mayúscula que indica el estado en que son suministradas las cales aéreas cálcicas.

e. Letra mayúscula que indica el estado en que son suministradas las cales aéreas dolomíticas.

f. Cifra que indica, en MPa, la resistencia a compresión mínima a 28 días de las cales aéreas hidráulicas.

g. Letra mayúscula Z en caso de contener adiciones de materiales hidráulicos o puzolánicos adecuados hasta un 20% de la masa de las cales hidráulicas naturales.

h. Tiempo de fraguado en cales hidráulicas.

i. Contenido en aire de cales hidráulicas.

j. Estabilidad de volumen.

k. Finura.

l. Penetración.

m. Durabilidad.

- Distintivos de calidad:

Se comprobará que el producto ostenta los distintivos de calidad exigidos, en su caso, por el proyecto o por la dirección facultativa, que aseguren las características.

- Ensayos:

Se realizarán los ensayos exigidos por la normativa de obligado cumplimiento y, en su caso, por el proyecto o por la dirección facultativa. Ensayos regulados que pueden estar especificados:

En general, contenido de: CaO+MgO, MgO, Co₂, SO₃, cal libre (% de masa).

En cales hidráulicas, resistencia a compresión a los 28 días (Mpa).

En cales vivas, estabilidad después del apagado y rendimiento (dm³/10kg).

En cal cálcica hidratada, dolomítica hidratada, en pasta, hidráulica e hidráulica natural: Finura (% de rechazo en masa). Agua libre (%). Estabilidad (mm). Penetración (mm). Contenido en aire (%). Tiempo de fraguado (h).

Ensayos adicionales: Reactividad (en cal viva). Demanda de agua (ensayos de morteros). Retención de agua (ensayos de morteros). Densidad volumétrica aparente (kg/dm³). Finura (en cal viva). Blancura

19.1.8. ADITIVOS PARA HORMIGONES

Producto incorporado a los hormigones de consistencias normales en el momento del amasado en una cantidad ≤ 5%, en masa, del contenido de

cemento en el hormigón con objeto de modificar las propiedades de la mezcla e estado fresco y/o endurecido.

Condiciones de suministro y recepción

- Marcado CE: Obligatorio desde el 1 de octubre de 2007. Norma de aplicación: UNE EN 934-2:2001/A2:2005. Aditivos para hormigones, morteros y pastas. Parte 2: Aditivos para hormigones. Definiciones, requisitos, conformidad, marcado y etiquetado. Sistema de evaluación de la conformidad: 2+.

Identificación: Se comprobará que la identificación del producto recibido se corresponde con las características exigidas por la normativa de obligado cumplimiento y, en su caso, por el proyecto o por la dirección facultativa. Características reguladas que pueden estar especificadas, en función de los requisitos exigibles:

- a. Homogeneidad.
- b. Color.
- c. Componente activo.
- d. Densidad relativa.
- e. Extracto seco convencional.
- f. Valor del PH.
- g. Efecto sobre el tiempo de fraguado con la dosificación máxima recomendada.
- h. Contenido en cloruros totales.
- i. Contenido en cloruros solubles en agua.
- j. Contenido en alcalinos.
- k. Comportamiento a la corrosión.
- l. Características de los huecos de aire en el hormigón endurecido (Factor de espaciado en el hormigón de ensayo $\leq 0,2$ mm)
- m. Resistencia a la compresión a 28 días $\geq 75\%$ respecto a la del hormigón testigo.
- n. Contenido en aire del hormigón fresco. $\geq 2,5\%$ en volumen por encima del volumen de aire del hormigón testigo y contenido total en aire $4\% / 6\%$.

- Distintivos de calidad:

Se comprobará que el producto ostenta los distintivos de calidad exigidos, en su caso, por el proyecto o por la dirección facultativa, que aseguren las características.

- Ensayos:

Se realizarán los ensayos exigidos por la normativa de obligado cumplimiento y, en su caso, por el proyecto o por la dirección facultativa. Ensayos regulados que pueden estar especificados:

Definición y composición de los hormigones y morteros de referencia para ensayos de aditivos para hormigón.

Determinación del tiempo de fraguado de hormigones con aditivos.

Determinación de la exudación del hormigón.

Determinación de la absorción capilar del hormigón.

Análisis infrarrojo de aditivos para hormigones.

Determinación del extracto seco convencional de aditivos para hormigones.

Determinación de las características de los huecos de aire en el hormigón endurecido.

Determinación del contenido en alcalinos de aditivos para hormigones.

Morteros de albañilería de referencia para ensayos de aditivos para morteros.

Toma de muestras, control y evaluación de la conformidad, marcado y etiquetado, de aditivos para hormigones.

Determinación de la pérdida de masa a 105° de aditivos sólidos para hormigones y morteros.

Determinación de la pérdida por calcinación de aditivos para hormigones y morteros.

Determinación del residuo insoluble en agua destilada de aditivos para hormigones y morteros.

Determinación del contenido de agua no combinada de aditivos para hormigones y morteros.

Determinación del contenido en halogenuros totales de aditivos para hormigones y morteros.

Determinación del contenido en compuestos de azufre de aditivos para hormigones y morteros.

Determinación del contenido en reductores de aditivos para hormigones y morteros.

Determinación del extracto seco convencional de aditivos líquidos para hormigones y morteros (método de la arena).

Determinación de la densidad aparente de aditivos líquidos para hormigones y morteros.

Determinación de la densidad aparente de aditivos sólidos para hormigones y morteros.

Determinación del PH de los aditivos para hormigones y morteros.

Determinación de la consistencia (método de la mesa de sacudidas) de fabricados con aditivos.

Determinación del contenido en aire ocluido en fabricados con aditivos.

Determinación de la pérdida de agua por evaporación en fabricados con aditivos.

19.1.11. MORTEROS PARA REVOCO Y ENLUCIDO

Morteros para revoco/enlucido hechos en fábrica (morteros industriales) a base de conglomerantes inorgánicos para exteriores (revocos) e interiores (enlucidos) utilizados en muros, techos, pilares y tabiques.

Condiciones de suministro y recepción

Marcado CE: obligatorio desde el 1 de febrero de 2005. Norma de aplicación: UNE EN 998-2. Especificaciones de los morteros para albañilería. Parte 2: Morteros para albañilería. Sistema de evaluación de la conformidad: 4.

Identificación: Se comprobará que la identificación del producto recibido se corresponde con las características exigidas por la normativa de obligado cumplimiento y, en su caso, por el proyecto o por la dirección facultativa. Características reguladas que pueden estar especificadas, en función de los requisitos exigibles:

- a. Tipo de mortero:
 - a.1. Definidos según el concepto: diseñados (por sus prestaciones) o prescritos (por sus proporciones).
 - a.2. Definidos según sus propiedades y/o su utilización: mortero para revoco/enlucido para uso corriente (GP), para revoco/enlucido (LW), para revoco coloreado (CR), para revoco monocapa (mortero para juntas y capas finas (T) o mortero ligero (L).
 - a.3. Definidos según el sistema de fabricación: mortero hecho en una fábrica (mortero industrial), mortero semiterminado hecho en una fábrica o mortero hecho en obra.
- b. Tiempo de utilización.
- c. Contenido en cloruros (para los morteros utilizados en albañilería armada): valor declarado (como una fracción en % en masa).
- d. Contenido en aire.
- e. Proporción de los componentes (para los morteros prescritos) y la resistencia a compresión o la clase de resistencia a compresión: proporciones de la mezcla en volumen o en peso.
- f. Resistencia a compresión o la clase de resistencia a compresión (para los morteros diseñados): valores declarados (N/mm^2) o clases: M1, M2,5, M5, M10, M15, M20, Md, donde d es una resistencia a compresión mayor que $25 N/mm^2$ declarada por el fabricante.
- g. Resistencia de unión (adhesión) (para los morteros diseñados destinados a ser utilizados en construcciones sometidas a requisitos estructurales): valor declarado de la resistencia inicial de cizallamiento (N/mm^2) medida o tabulada.
- h. Absorción de agua (para los morteros destinados a ser utilizados en construcciones exteriores y expuestas directamente a la intemperie): valor declarado en $[kg/(m^2 \cdot min)]^{0,5}$.
- i. Permeabilidad al vapor de agua (para los morteros destinados a ser utilizados en construcciones exteriores): valores tabulados declarados del coeficiente μ de difusión de vapor de agua.
- j. Densidad (para los morteros diseñados destinados a ser utilizados en construcciones sometidas a requisitos de aislamiento térmico).
- k. Conductividad térmica (para los morteros diseñados destinados a ser utilizados en construcciones sometidas a requisitos de aislamiento térmico): valor declarado o tabulado medido (W/mK).

- l. Durabilidad (resistencia a los ciclos de hielo/deshielo): valor declarado como pertinente, evaluación basada en función de las disposiciones en vigor en el lugar previsto de utilización.
- m. Tamaño máximo de los áridos (para los morteros para juntas y capas finas): no será mayor que 2 mm.
- n. Tiempo abierto o tiempo de corrección (para los morteros para juntas y capas finas).
- o. Reacción frente al fuego (para los morteros destinados a ser utilizados en construcciones sometidas a requisitos frente al fuego): euroclases declaradas (A1 a F).

- Distintivos de calidad:

Se comprobará que el producto ostenta los distintivos de calidad exigidos, en su caso, por el proyecto o por la dirección facultativa, que avalen las características exigidas.

- Ensayos:

Se realizarán los ensayos exigidos por la normativa de obligado cumplimiento y, en su caso, por el proyecto o por la dirección facultativa. Ensayos regulados que pueden estar especificados:

Propiedades del mortero fresco: Tiempo de utilización. Contenido en cloruros. Contenido en aire. Tiempo abierto o tiempo de corrección (para los morteros para juntas y capas finas). Dimensiones de los áridos (para los morteros para juntas y capas finas).

Propiedades del mortero endurecido: Resistencia a compresión. Resistencia de unión (adhesión). Absorción de agua. Permeabilidad al vapor de agua. Densidad. Conductividad térmica. Durabilidad.

19.1.12. MORTEROS PARA ALBAÑILERÍA

Morteros para albañilería hechos en fábrica (morteros industriales) utilizados en muros, pilares y tabiques de albañilería, para su trabazón y rejuntado.

Condiciones de suministro y recepción

- Marcado CE: obligatorio desde el 1 de febrero de 2005. Norma de aplicación: UNE EN 998-2:2004. Especificaciones de los morteros para albañilería. Parte 2: Morteros para albañilería.

Sistemas de evaluación de la conformidad: 2+ para morteros industriales diseñados, ó 4 para morteros industriales prescritos.

Identificación: Se comprobará que la identificación del producto recibido se corresponde con las características exigidas por la normativa de obligado cumplimiento y, en su caso, por el proyecto o por la dirección facultativa. Características reguladas que pueden estar especificadas, en función de los requisitos exigibles:

a. Tipo de mortero:

- Definidos según el concepto: prediseñados (por sus prestaciones) o prescritos (por sus proporciones).

- Definidos según sus propiedades y/o su utilización: mortero para uso corriente (G), mortero para juntas y capas finas (T) o mortero ligero (L).

- Definidos según el sistema de fabricación: mortero hecho en una fábrica (mortero industrial), mortero semiterminado hecho en una fábrica, mortero predosificado, mortero premezclado de cal y arena o mortero hecho en obra.

b. Tiempo de utilización.

c. Contenido en cloruros (para los morteros utilizados en albañilería armada): valor declarado (como una fracción en % en masa).

d. Contenido en aire.

e. Proporción de los componentes (para los morteros prescritos) y la resistencia a compresión o la clase de resistencia a compresión: proporciones de la mezcla en volumen o en peso.

f. Resistencia a compresión o la clase de resistencia a compresión (para los morteros diseñados): valores declarados (N/mm^2) o categorías.

g. Resistencia de unión (adhesión) (para los morteros diseñados destinados a ser utilizados en construcciones sometidas a requisitos estructurales): valor declarado de la resistencia inicial de cizallamiento (N/mm^2) medida o tabulada.

h. Absorción de agua (para los morteros destinados a ser utilizados en construcciones exteriores): valor declarado en $[kg/(m^2 \cdot min)]^{0.5}$.

i. Permeabilidad al vapor de agua (para los morteros destinados a ser utilizados en construcciones exteriores): valores tabulados declarados del coeficiente μ de difusión de vapor de agua.

j. Densidad (para los morteros diseñados destinados a ser utilizados en construcciones sometidas a requisitos de aislamiento térmico).

k. Conductividad térmica (para los morteros diseñados destinados a ser utilizados en construcciones sometidas a requisitos de aislamiento térmico): valor declarado o tabulado medido (W/mK).

l. Durabilidad (resistencia a los ciclos de hielo/deshielo): valor declarado como pertinente, evaluación basada en función de las disposiciones en vigor en el lugar previsto de utilización.

m. Tamaño máximo de los áridos (para los morteros para juntas y capas finas).

n. Tiempo abierto o tiempo de corrección (para los morteros para juntas y capas finas).

o. Reacción frente al fuego (para los morteros destinados a ser utilizados en construcciones sometidas a requisitos frente al fuego): euroclases declaradas (A1 a F).

- Distintivos de calidad:

Se comprobará que el producto ostenta los distintivos de calidad exigidos, en su caso, por el proyecto o por la dirección facultativa, que avalen las características exigidas.

- Ensayos:

Se realizarán los ensayos exigidos por la normativa de obligado cumplimiento y, en su caso, por el proyecto o por la dirección facultativa. Ensayos regulados que pueden estar especificados:

- Propiedades del mortero fresco: Tiempo de utilización. Contenido en cloruros. Contenido en aire. Tiempo abierto o tiempo de corrección (para los morteros para juntas y capas finas). Dimensiones de los áridos (para los morteros para juntas y capas finas).

- Propiedades del mortero endurecido: Resistencia a compresión. Resistencia de unión (adhesión). Absorción de agua. Permeabilidad al vapor de agua. Densidad. Conductividad térmica. Durabilidad.

19.1.13. ÁRIDOS PARA HORMIGÓN

Materiales granulares naturales (origen mineral, sólo sometidos a procesos mecánicos), artificiales (origen mineral procesados industrialmente que suponga modificaciones térmicas, etc.), reciclados (a partir de materiales inorgánicos previamente utilizados en la construcción), ó, sólo para áridos ligeros, subproductos industriales, (origen mineral procesados industrialmente y sometidos a procesos mecánicos), de tamaño comprendido entre 0 y 125 mm, utilizados en la fabricación de todo tipo de hormigones y en productos prefabricados de hormigón.

Condiciones de suministro y recepción

- Marcado CE: Obligatorio desde el 1 de junio de 2004. Norma de aplicación: UNE EN 12620:2003/AC:2004. Áridos para hormigón. Sistema de evaluación de la conformidad: 2+/4.

Identificación: Se comprobará que la identificación del producto recibido se corresponde con las características exigidas por la normativa de obligado cumplimiento y, en su caso, por el proyecto o por la dirección facultativa. Tipo, según la densidad de partículas y el tamaño máximo de éstas: Áridos para hormigón (de peso normal): grueso, fino, todo uno, natural con granulometría de 0/8 mm o filler. Áridos ligeros.

a. Grupo al que pertenece el árido: filler y polvo mineral como componente inerte, PM; finos, FN; áridos finos, AF; áridos gruesos, AG; áridos todo uno TU.

b. Forma de presentación del árido: áridos rodados, R; áridos triturados, T; áridos mezcla de los anteriores, M.

c. Fracción granulométrica del árido d/D, en mm (d: tamaño del tamiz inferior. D: tamaño del tamiz superior).

d. Naturaleza (en caso de áridos poligénicos se podrá designar por más letras unidas): calizo, C; silíceo, SL; granito, G; ofita, O; basalto, B; dolomítico, D; varios (otras naturalezas no habituales, p. ej. Anfibolita, gneis, pódfido, etc.), V; artificial (cuando sea posible se debe indicar su procedencia), A; reciclado (cuando sea posible se debe indicar su procedencia), R.

e. En caso de que el árido sea lavado: L.

f. Densidad de las partículas, en Mg/m^3 .

Cualquier otra información necesaria según los requisitos especiales exigibles según su uso:

a. Requisitos geométricos: Índice de lajas. Coeficiente de forma. Contenido en conchas, en %. Contenido en finos, en % que pasa por el tamiz 0,063 mm.

b. Requisitos físicos: Resistencia a la fragmentación. Resistencia al desgaste. Resistencia al pulimento. Resistencia a la abrasión superficial. Resistencia a la abrasión por neumáticos claveteados. Resistencia a ciclos de hielo-deshielo. Resistencia a ciclos de hielo-deshielo, estabilidad al sulfato de magnesio. Densidades y absorción de agua. Estabilidad de volumen. Reactividad álcali-sílice.

c. Requisitos químicos: Contenido en sulfatos solubles en ácido. Contenido en cloruros. Contenido total en azufre. Otros componentes

Cualquier otra información necesaria para identificar el árido dependiente de los requisitos especiales exigibles según su uso:

a. Requisitos físicos: Coeficiente de forma. Contenido en finos. Contenido en agua. Densidades y absorción de agua. Resistencia al machaqueo. Crasa fracturadas. Resistencia a la desintegración. Resistencia a ciclos de hielo-deshielo.

b. Requisitos químicos: Contenido en sulfatos solubles en ácido. Contenido en cloruros. Contenido total en azufre. Pérdida por calcinación. Contaminantes orgánicos ligeros. Reactividad álcali-sílice.

- Distintivos de calidad:

Se comprobará que el producto ostenta los distintivos de calidad exigidos, en su caso, por el proyecto o por la dirección facultativa, que aseguren las características.

- Ensayos:

Se realizarán los ensayos exigidos por la normativa de obligado cumplimiento y, en su caso, por el proyecto o por la dirección facultativa. Ensayos regulados que pueden estar especificados:

Descripción petrográfica. Granulometría de las partículas. Tamices de ensayo. Índice de lajas. Porcentaje de caras fracturadas. Contenido en conchas en los áridos gruesos para hormigones. Equivalente de arena. Valor de azul de metileno. Granulometría del filler (por tamizado por chorro de aire). Resistencia al desgaste (micro-Deval). Resistencia a la fragmentación de los áridos gruesos para hormigones. Densidad aparente y volumen de huecos. Humedad mediante secado en estufa. Densidad y absorción de agua. Coeficiente de pulimento acelerado. Resistencia al desgaste por abrasión con neumáticos claveteados. Resistencia a ciclos de hielo-deshielo. Pérdida de peso en soluciones de sulfato magnésico. Retracción por secado. Resistencia al choque térmico. Análisis químico. Resistencia al machaqueo de áridos ligeros. Resistencia a la desintegración de áridos ligeros para hormigones. Resistencia a ciclos de hielo-deshielo de áridos ligeros para hormigones. Contenido en terrones de arcilla. Contenido en partículas blandas de los áridos gruesos. Coeficiente de forma. Contenido en partículas ligeras de los áridos gruesos. Friabilidad (desgaste micro-Deval) de los áridos finos. Absorción de agua de los áridos finos. Absorción de agua de los áridos gruesos. Módulo de finura. Reactividad álcali-sílice y álcali-silicato. Reactividad álcali-carbonato. Reactividad potencial de los áridos para hormigones con los alcalinos.

19.1.16. ÁRIDOS PARA MORTEROS

Materiales granulares naturales (origen mineral, sólo sometidos a procesos mecánicos), artificiales (origen mineral procesados industrialmente que suponga modificaciones térmicas, etc.), reciclados (a partir de materiales inorgánicos previamente utilizados en la construcción), ó, sólo para áridos ligeros, subproductos industriales, (origen mineral procesados industrialmente y sometidos a procesos mecánicos), de tamaño comprendido entre 0 y 8 mm, utilizados en la fabricación de morteros para edificaciones.

Condiciones de suministro y recepción

- Marcado CE: Obligatorio desde el 1 de junio de 2004. Norma de aplicación: UNE EN 13139:2002. Áridos para morteros. Sistema de evaluación de la conformidad: 2+/4.

Identificación: Se comprobará que la identificación del producto recibido se corresponde con las características exigidas por la normativa de obligado cumplimiento y, en su caso, por el proyecto o por la dirección facultativa. Características reguladas que pueden estar especificadas, en función de los requisitos exigibles:

a. Tipo: De peso normal. Áridos ligeros. (según la densidad de partículas y el tamaño máximo de éstas)

b. Origen del árido (nombre de la cantera, mina o depósito)

c. 2 grupos de dígitos separados por una barra que indican, en mm, la fracción granulométrica d/D (d: tamaño del tamiz inferior. D: tamaño del tamiz superior)

d. Cifra que indica, en Mg/m³, la densidad de las partículas.

Cualquier otra información necesaria según los requisitos especiales exigibles a partir de su uso.

a. Requisitos geométricos y físicos. (Forma de las partículas para D>4mm. Contenido en conchas, para D>4mm. Contenido en finos, % que pasa por el tamiz 0,063 mm. Resistencia a ciclos de hielo-deshielo. Resistencia a ciclos de hielo-deshielo, estabilidad al sulfato de magnesio. Densidades y absorción de agua. Reactividad álcali-sílice.

b. Requisitos químicos. (Contenido en sulfatos solubles en ácido. Contenido en cloruros. Contenido total en azufre. Componentes que alteran la velocidad de fraguado y la de endurecimiento. Sustancias solubles en agua, para áridos artificiales. Pérdida por calcinación).

- Distintivos de calidad:

Se comprobará que el producto ostenta los distintivos de calidad exigidos, en su caso, por el proyecto o por la dirección facultativa, que aseguren las características.

- Ensayos:

Se realizarán los ensayos exigidos por la normativa de obligado cumplimiento y, en su caso, por el proyecto o por la dirección facultativa. Ensayos regulados que pueden estar especificados:

Descripción petrográfica de los áridos para morteros. Granulometría de las partículas de los áridos para morteros.

Tamices de ensayo para áridos para morteros. Índice de lajas de los áridos para morteros. Contenido en conchas en los áridos gruesos para morteros. Equivalente de arena de los áridos para morteros. Valor de azul de metileno de los áridos para morteros. Granulometría del filler (por tamizado por chorro de aire). Densidad y absorción de agua de los áridos para morteros. Resistencia a ciclos de hielo-deshielo de áridos para morteros. Pérdida de peso en soluciones de sulfato magnésico de los áridos para morteros. Análisis químico de los áridos para morteros. Resistencia a ciclos de hielo/ deshielo de áridos ligeros de morteros. Contenido en terrones de arcilla de los áridos para morteros. Módulo de finura de los áridos para morteros. Reactividad álcali-sílice y álcali-silicato de los áridos para morteros. Reactividad álcali-carbonato de los áridos para morteros. Reactividad potencial de los áridos para morteros con los alcalinos.

19.2.1. PLACAS DE YESO LAMINADO

Condiciones de suministro y recepción

- Marcado CE: Obligatorio a partir del 1 de marzo de 2007. Norma de aplicación: UNE EN 520. Placas de yeso laminado. Definiciones, especificaciones y métodos de ensayo. Sistema de evaluación de la conformidad: 3/ 4.

Identificación: Se comprobará que la identificación del producto recibido se corresponde con las características exigidas por la normativa de obligado cumplimiento y, en su caso, por el proyecto o por la dirección facultativa.

Las placas de yeso laminado vendrán definidas por la siguiente designación PYL (a), (b), UNE EN 520, donde:

a. Tipo: A: estándar, H1 ó 2: impregnada, DF: cortafuego, DI: de alta dureza.

b. Espesor nominal, en mm.

- Ensayos:

Según normas UNE: características geométricas, de aspecto y de forma: defectos estructurales, y aspecto, tolerancias dimensionales, tolerancias de forma; propiedades físicas y mecánicas: tolerancia de masa, absorción de agua, resistencia a flexión, carga de rotura y resistencia al impacto.

Según normas UNE EN: resistencia al esfuerzo cortante, reacción al fuego, factor de resistencia al vapor de agua, resistencia a flexión longitudinal, resistencia a flexión transversal, resistencia térmica, resistencia al impacto, aislamiento directo a ruido aéreo, absorción acústica.

Almacenamiento y manipulación (criterios de uso, conservación y mantenimiento)

Los paquetes de placas se almacenarán a cubierto al abrigo de las lluvias y la intemperie y sobre superficies lo más lisas y horizontales posibles.

Los paquetes de placas se acopiarán sobre calzos (tiras de placas) no distanciados más de 40 cm entre sí.

Las placas se trasladarán siempre en vertical o de canto, nunca de plano o en horizontal.

Las placas se cortarán mediante una cuchilla retráctil y/o un serrucho, trabajando siempre por la cara adecuada. Los bordes cortados se repararán antes de su colocación. Se cortarán las placas efectuando todo tipo de ajustes antes de su colocación, sin forzarlas nunca para que encajen en su

19.2.2. PANELES DE YESO

Paneles de forma de paralelepípedo, machihembrados, por lo menos en dos de sus cantos opuestos, de superficie mínima 0,20 m², dimensión máxima 1000 mm y espesor mínimo 50 mm, macizos o perforados interiormente, no siendo, en este caso, su volumen de huecos superior al 40% del volumen total de la pieza y con un espesor mínimo de la pared de 10 mm; prefabricados en maquinaria e instalaciones fijas a partir de sulfato de calcio y agua, pudiendo llevar incorporadas fibras, cargas, áridos y otros aditivos, siempre y cuando no estén clasificados como sustancias peligrosas de acuerdo con la reglamentación europea, y pudiendo ser coloreados mediante pigmentos, unidos entre sí mediante adhesivos de base yeso o escayola, con superficies lisas, destinados a la realización de tabiquerías de paramentos no portantes interiores en edificios, protección contra el fuego de elementos, etc.

Tipos de paneles: Standard, alta densidad (o alta dureza) e hidrofugados.

En sus caras no se apreciarán fisuras, concavidades, abolladuras o asperezas y admitirán ser cortados con facilidad.

Condiciones de suministro y recepción

- Marcado CE: obligatorio desde el 1 de abril de 2003. Norma de aplicación: UNE EN 12859. Paneles de yeso. Definiciones, especificaciones y métodos de ensayo. Sistema de evaluación de la conformidad: 3.

- Identificación: Se comprobará que la identificación del producto recibido se corresponde con las características exigidas por la normativa de obligado cumplimiento y, en su caso, por el proyecto o por la dirección facultativa.

a. Dimensiones nominales (longitud, altura, espesor), en mm.

b. Tipo de panel: macizo, perforado.

c. Clase de densidad: alta densidad ($1100 \leq d < 1500$ kg/m³), densidad media ($800 \leq d < 1100$ kg/m³), baja densidad ($600 \leq d < 800$ kg/m³).

d. Masa nominal, en kg/m².

e. Designación "hidrofugado", cuando el panel lo sea.

f. Categoría del pH: normal ($6,5 \leq \text{pH} < 10,5$), bajo ($4,5 \leq \text{pH} < 6,5$).

- Distintivos de calidad:

Se comprobará que el producto ostenta los distintivos de calidad exigidos, en su caso, por el proyecto o por la dirección facultativa, que avalen las características exigidas.

- Ensayos: Se realizarán los ensayos exigidos por la normativa de obligado cumplimiento y, en su caso, por el proyecto o por la dirección facultativa. Ensayos regulados que pueden estar especificados: Tolerancias dimensionales. Desviación de la masa. Desviación de la densidad. Humedad. pH. Absorción de agua. Dureza superficial. Resistencia a la flexión. Reacción al fuego (clase). Conductividad térmica.

Almacenamiento y manipulación (criterios de uso, conservación y mantenimiento)

Los paneles se almacenarán bajo cubierta; se quitará el retractilado de plástico para evitar condensaciones de humedad, en el caso de que hubiera cambios de humedad ambiente y cambios de temperatura.

No es recomendable remontar los palés de paneles. En caso necesario, no se remontarán más de dos alturas, para evitar dañarlos.

19.2.4. YESOS Y PRODUCTOS A BASE DE YESO

Yesos y conglomerantes a base de yeso en polvo para la construcción, incluidos los yesos premezclados para revestir paredes y techos en el interior de edificios en los que se aplica como material de acabado que puede ser decorado. Estos productos están especialmente formulados para cumplir sus especificaciones de uso mediante el empleo de aditivos, adiciones, agregados y otros conglomerantes. Se incluyen los yesos y productos de yeso para su aplicación manual o a máquina, y los morteros de agarre a base de yeso.

Se puede utilizar cal de construcción, en forma de hidróxido de calcio, como conglomerante adicional junto con el conglomerante de yeso. Si el conglomerante a base de yeso es el principal componente activo del mortero, se incluye en este apartado. Si la cal es el principal componente activo del mortero, se incluye en el apartado del producto Calles.

Condiciones de suministro y recepción

- Marcado CE: obligatorio a partir del 1 de abril de 2007. Normas de aplicación: UNE EN 13279-1:2006. Yesos y productos a base de yeso para la construcción. Parte 1: Definiciones y especificaciones. Sistemas de evaluación de conformidad: sistema 3 (para su uso en paredes, tabiques, techos o revestimientos para la protección frente al fuego de elementos estructurales y/o para compartimentación frente al fuego de edificios y con característica de reacción al fuego) ó sistema 4 (para el resto de los casos).

Identificación: Se comprobará que la identificación del producto recibido se corresponde con las características exigidas por la normativa de obligado cumplimiento y, en su caso, por el proyecto o por la dirección facultativa.

a. Tipo de yeso o de conglomerante de yeso, según la siguiente designación y su identificación correspondiente:

- Conglomerante a base de yeso (para uso directo o para su transformación: productos en polvo, secos; para empleo directo en obra, etc.), A.

- Yesos para la construcción: yeso de construcción, B1; mortero de yeso, B2; mortero de yeso y cal, B3; yeso de construcción aligerado, B4; mortero aligerado de yeso, B5; mortero aligerado de yeso y cal, B6; yeso de construcción de alta dureza, B7.

- Yeso para aplicaciones especiales: yeso para trabajos con yeso fibroso, C1; yeso para morteros de agarre, C2; yeso acústico, C3; yeso con propiedades de aislamiento térmico, C4; yeso para protección contra el fuego, C5; yeso para su aplicación en capa fina, C6.

b. Tiempo de principio de fraguado.

c. Resistencia a compresión, en N/mm².

Características reguladas que pueden estar especificadas, en función de los requisitos exigibles:

a. Reacción al fuego (en situaciones de exposición: A1).

b. Resistencia al fuego.

c. Comportamiento acústico: aislamiento directo al ruido aéreo, en dB; absorción acústica.

d. Resistencia térmica, en m² K/W.

e. Sustancias peligrosas.

- Distintivos de calidad:

Se comprobará que el producto ostenta los distintivos de calidad exigidos, en su caso, por el proyecto o por la dirección facultativa, que avalen las características exigidas.

- Ensayos:

Se realizarán los ensayos exigidos por la normativa de obligado cumplimiento y, en su caso, por el proyecto o por la dirección facultativa. Ensayos regulados que pueden estar especificados:

- Para los conglomerantes de yeso: Contenido en sulfato de calcio.

- Para los yesos para la construcción: Contenido en conglomerante de yeso. Tiempo de principio de fraguado. Resistencia a flexión. Resistencia a compresión. Dureza superficial. Adherencia.

- Para los yesos especiales para la construcción: Contenido en conglomerante de CaSO₄. Finura de molido. Tiempo de principio de fraguado. Resistencia a flexión. Resistencia a compresión. Dureza superficial.

- Ensayos ligados a las condiciones finales de uso: Reacción al fuego. Resistencia al fuego. Aislamiento directo al ruido aéreo. Absorción acústica. Resistencia térmica (por cálculo). Sustancias peligrosas.

Almacenamiento y manipulación (criterios de uso, conservación y mantenimiento)

Los sacos de yeso se almacenarán a cubierto y protegidos de la humedad.

Si el yeso se recibe a granel se almacenará en silos.

Anejo 1: Relación de Normativa Técnica de aplicación en los proyectos y en la ejecución de obras

En este apartado se incluye una relación no exhaustiva de la normativa técnica de aplicación a la redacción de proyectos y a la ejecución de obras de edificación. Esta relación se ha estructurado en dos partes en correspondencia con la organización del presente Pliego: Parte I. Unidades de obra y Parte II. Productos. A su vez la relación de normativa de Unidades de obra se subdivide en normativa de carácter general, normativa de cimentación y estructuras y normativa de instalaciones.

Normativa de Unidades de obra

Normativa de carácter general

Ordenación de la edificación

Ley 38/1999, de 5-NOV, de la Jefatura del Estado

BOE. 6-11-99

Real Decreto 314/2006. 17/03/2006. Ministerio de la Vivienda. Código Técnico de la Edificación. BOE 28/03/2006.

Orden 09/06/1971. Ministerio de la Vivienda. Normas sobre el Libro de Órdenes y Asistencias en obras de edificación. BOE 17/06/1971.

Decreto 462/1971. 11/03/1971. Ministerio de la Vivienda. Normas sobre redacción de proyectos y dirección de obras de edificación. BOE 24/03/1971. *Desarrollada por Orden 9-6-1971.

Orden 19/05/1970. Ministerio de la Vivienda. Libro de Órdenes y Visitas en Viviendas de Protección Oficial. BOE 26/05/1970.

Ley 28/2005. 26/12/2005. Jefatura del Estado. Medidas sanitarias frente al tabaquismo y reguladora de la venta, el suministro, el consumo y la publicidad de los productos del tabaco. BOE 27/12/2005.

Real Decreto 865/2003. 04/07/2003. Ministerio de Sanidad y Consumo. Establece los criterios higiénico-sanitarios para la prevención y control de la legionelosis. BOE 18/07/2003.

Real Decreto 3484/2000. 29/12/2000. Presidencia de Gobierno. Normas de higiene para la elaboración, distribución y comercio de comidas preparadas. De aplicación en restaurantes y comedores colectivos. BOE 12/01/2001.

Real Decreto 2816/1982. 27/08/1982. Ministerio del Interior. Reglamento General de Policía de Espectáculos Públicos y Actividades Recreativas. BOE 06/11/1982.

Orden 15/03/1963. Ministerio de la Gobernación. Instrucciones complementarias al Reglamento Regulador de Industrias Molestas, Insalubres, nocivas y peligrosas, aprobado por Decreto 2414/1961. BOE 02/04/1963.

Decreto 2414/1961. 30/11/1961. Presidencia de Gobierno. Reglamento de Industrias molestas, insalubres, nocivas y peligrosas. BOE 07/12/1961.

Real Decreto 1634/1983. 15/06/1983. Ministerio de Transportes, Turismo y Comunicación. Ordenación de los establecimientos hoteleros. BOE 17/06/1983.

Real Decreto 2877/1982. 15/10/1982. Ministerio de Transportes, Turismo y Comunicación. Ordenación de apartamentos y viviendas vacacionales. BOE 09/11/1982.

Orden 31/03/1980. Ministerio de Comercio y Turismo. Modifica la Orden de 25-9-79 (BOE 20/10/1979), sobre prevención de incendios en alojamientos turísticos. BOE 10/04/1980.

Orden 03/03/1980. Ministerio de Obras Públicas. Características de accesos, aparatos elevadores y acondicionamiento interior e las Viviendas de Protección Oficial destinadas a minusválidos. BOE 18/03/1980.

Real Decreto 355/1980. 25/01/1980. Ministerio de Obras Públicas. Reserva y situación de las Viviendas de Protección Oficial destinadas a minusválidos. BOE 28/02/1980.

Real Decreto 3148/1978. 10/11/1978. Ministerio de Obras Públicas. Desarrollo del Real Decreto-Ley 31/1978 (BOE 08/11/1978), de 31 de octubre, sobre construcción, financiación, uso, conservación y aprovechamiento de Viviendas de Protección Oficial. BOE 16/01/1979.

Real Decreto 505/2007. 20/04/2007. Ministerio de la Presidencia. Aprueba las condiciones básicas de accesibilidad y no discriminación de las personas con discapacidad para el acceso y utilización de los espacios públicos urbanizados y edificaciones. BOE 11/05/2007.

Ley 51/2003. 02/12/2003. Jefatura del Estado. Ley de igualdad de oportunidades, no discriminación y accesibilidad universal de las personas con discapacidad. BOE 03/12/2003.

Real Decreto 556/1989. 19/05/1989. Ministerio de Obras Públicas. Medidas mínimas sobre accesibilidad en los edificios. BOE 23/05/1989.

Real Decreto 1513/2005. 16/12/2005. Ministerio de la Presidencia. Desarrolla la Ley 37/2003, de 17 de noviembre, del Ruido, en lo referente a la evaluación y gestión del ruido ambiental. BOE 17/12/2005.

Sentencia 19/01/2004. Consejo Superior de los Colegios de España. Confirma el informe "Comentarios sobre el aislamiento acústico en edificación", según la NBE-CA-88, elaborado por el Consejo Superior y el CAT del COA Vasco-Navarro.

Ley 37/2003. 17/11/2003. Jefatura del Estado. Ley del Ruido. *Desarrollada por Real Decreto 1513/2005. BOE 18/11/2003.

Contaminación acústica. Real Decreto 1513/2005, de 16 diciembre, por el que se desarrolla la Ley 37/2003, de 17 de noviembre, del Ruido, en lo referente a la evaluación y gestión del ruido ambiental. BOE 17-12-05.

Orden 29/09/1988. Ministerio de Obras Públicas. NBE-CA-88. Modifica la NBE-CA-82, sobre condiciones acústicas en los edificios. BOE 08/10/1988.

Norma Básica de la edificación "NBE-CA-88" condiciones acústicas de los edificios

Orden de 29-09-88, del Ministerio de Obras Públicas y Urbanismo BOE. 8-10-88

Aprobada inicialmente bajo la denominación de:

Norma "NBE-CA-81" sobre condiciones acústicas de los edificios

Real Decreto 1909/1981, de 24-07, del Ministerio de Obras Públicas y Urbanismo. BOE.: 7-09-81

Modificada pasando a denominarse Norma "NBE-CA-82" sobre condiciones acústicas de los edificios

Real Decreto 2115/1982, de 12-08, del Ministerio de Obras Públicas y Urbanismo. BOE 3-09-82

Corrección errores: 7-10-82

Sentencia de 9 de enero de 2004, del Juzgado de Primera Instancia nº 9 de Bilbao, que confirma el informe "Comentarios sobre el aislamiento acústico en edificación, según la NBE-CA-88" elaborado por el Consejo Superior y el CAT del COA Vasco-Navarro.

Normativa de cimentación y estructuras

Norma de Construcción Sismorresistente: parte General y Edificación. NCSE-02. Real Decreto 997/2002, de 27 de septiembre, del Ministerio de Fomento. (Deroga la NCSE-94. Es de aplicación obligatoria a partir del 11 de octubre de 2004) BOE 11-10-02.

Instrucción de Hormigón Estructural "EHE". Real Decreto 2661/1998, de 11-DIC, del Ministerio de Fomento. BOE 13-01-99

Modificada por:

Modificación del R.D. 1177/1992, de 2-10, por el que se reestructura la Comisión Permanente del Hormigón y el R.D. 2661/1998, de 11-12, por el que se aprueba la Instrucción de Hormigón Estructural (EHE)
Real Decreto 996/1999, de 11-06, del Ministerio de Fomento. BOE 24-06-99.

Criterios de aplicación del artículo 1º de la EHE. Acuerdo de la Comisión Permanente del Hormigón, de 28 de octubre de 1999.

Armaduras activas de acero para hormigón pretensado.

BOE 305. 21.12.85. Real Decreto 2365/1985, de 20 de noviembre, del Mº de Industria y Energía.

Criterios para la realización de control de producción de los hormigones fabricados en central.

BOE 8. 09.01.96. Orden de 21 de diciembre de 1995, del Mº de Industria y Energía.

BOE 32. 06.02.96. Corrección de errores

BOE 58. 07.03.96. Corrección de errores

Fabricación y empleo de elementos resistentes para pisos y cubiertas.

Real Decreto 1630/1980, de 18-JUL, de la Presidencia del Gobierno. BOE 8-08-80

Modificado por:

Modificación de fichas técnicas a que se refiere el Real Decreto anterior sobre autorización de uso para la fabricación y empleo de elementos resistentes de pisos y cubiertas

Ordende 29-11-89, del Ministerio de Obras Públicas y Urbanismo. BOE 16-12-89.

Modificación. Resolución de 6 de noviembre de 2002. BOE 2-12-02.

Actualización de las fichas de autorización de uso de sistemas de forjados. Resolución de 30-01-97, del Ministerio de Fomento. BOE 6-03-97.

Instrucción para el proyecto y la ejecución de forjados unidireccionales de hormigón estructural realizados con elementos prefabricados (EFHE).

Real Decreto 642/2002, de 5 de julio, del Ministerio de Fomento. BOE 6-8-02. * Corrección de errores BOE 30-11-06.

Normativa de instalaciones

Pliego de prescripciones técnicas generales para tuberías de abastecimiento de agua.

BOE 236. 02.10.74. Orden de 28 de julio de 1974 del Mº de Obras Públicas y Urbanismo.

BOE 237. 03.10.74.

BOE 260. 30.10.74. Corrección de errores.

Contadores de agua fría.

BOE 55. 06.03.89. Orden de 28 de diciembre de 1988 del Mº de Obras Públicas y Urbanismo.

Contadores de agua caliente.

BOE 25. 30.01.89. Orden de 30 de diciembre de 1988, del Mº de Obras Públicas y Urbanismo.

Real Decreto 140/2003, de 7 de febrero, establece los criterios sanitarios de la calidad del agua de consumo humano.

Ministerio de la Presidencia. BOE 21-2-03. Corrección de errores BOE 4-3-03 (incorporada en el texto de la disposición). (Deroga el Real Decreto 1138/1990, de 14 de septiembre).

Real Decreto 2116/1998. 02/10/1998. Ministerio de Medio Ambiente. BOE 20/10/1998. Modifica el Real Decreto 509/1996, de desarrollo del Real Decreto-ley 11/1995, que establece las normas aplicables de tratamiento de aguas residuales urbanas.

Real Decreto 509/1996. 15/03/1996. Ministerio de Obras Públicas. Desarrolla el Real Decreto-ley 11/1995, de 28-12-1995, por el que se establecen las normas aplicables al tratamiento de las aguas residuales urbanas. BOE 29/03/1996. *Modificado por R.D. 2116/98.

Real Decreto Ley 11/1995. 28/12/1995. Jefatura del Estado. Normas aplicables al tratamiento de aguas residuales urbanas. BOE 30/12/199. *Desarrollado por R.D. 509/96. 5.

Orden 15/09/1986. Ministerio de Obras Públicas. Pliego de Prescripciones Técnicas Generales para las tuberías de saneamiento de poblaciones. BOE 23/09/1986.

Reglamento de aparatos elevadores para obras.

BOE 141. 14.06.77. Orden de 23 de mayo de 1977 del Mº de Industria.

BOE 170. 18.07.77. Corrección de errores.

BOE 63. 14.03.81. Modificación art. 65.

BOE 282. 25.11.81. Modificación cap. 1º. Título 2º.

BOE 50. 29.04.99. Modificación art. 96.

Reglamento de aparatos de elevación y manutención de los mismos (sólo están vigentes los artículos 10 a 15, 19 y 23). Real Decreto 2291/1985, de 8-11, del Ministerio de Industria y Energía. BOE 11-12-85.

Instrucción técnica complementaria ITC-MIE-AEM 1, referente a ascensores electromecánicos. Orden de 23-09-87, del Ministerio de Industria y Energía. BOE 6-10-87. Corrección errores: 12-05-88.

Modificada por:

Modificación de la ITC-MIE-AEM 1, referente a ascensores electromecánicos

Orden de 12-09-91, del Ministerio de Industria, Comercio y Turismo. BOE 17-09-91. Corrección errores: 12-10-91.

Prescripciones técnicas no previstas en la ITC-MIE-AEM 1, del Reglamento de aparatos de elevación y manutención de los mismos

Resolución de 27-04-92, de la Dirección General de Política Tecnológica del Ministerio de Industria, Comercio y Turismo. BOE 15-05-92.

Disposiciones de aplicación de la Directiva del Parlamento Europeo y del Consejo 95/16/CE, sobre ascensores. Real Decreto 1314/1997 de 1-08-97, del Ministerio de Industria y Energía. BOE 30-09-97. Corrección errores: 28-07-98.

Autorización para la instalación de ascensores sin cuarto de máquinas. Resolución de 3 de abril de 1997, Dirección General Tecnología y Seguridad Industrial. BOE 23 -4-97.

Autorización de la instalación de ascensores con máquinas en foso.
BOE 230. 25.09.98. Resolución de 10 de septiembre de 1998, del Mº de Industria y Energía.

Instrucción Técnica Complementaria ITC-MIE-AEM-2 del Reglamento de aparatos de elevación y manutención, referente a grúas torre para obras u otras aplicaciones. Real Decreto 836/2003, de 27 de junio, del Ministerio de Ciencia y Tecnología. BOE 17-7-03. BOE 23-1-04. Corrección de errores.

Instrucción Técnica Complementaria ITC MIE-AEM 4 del Reglamento de Aparatos de Elevación y Manutención referentes a Grúas móviles autopulsadas, Real Decreto 837/2003, de 27 de junio, del Ministerio de Ciencia y Tecnología. BOE 17-7-03.

Prescripciones para el incremento de la seguridad del parque de ascensores existente. Real Decreto 57/2005, de 21 de enero, del Ministerio de Industria, Comercio y Turismo. BOE 4-2-05.

Antenas parabólicas. Real Decreto 1201/1986, de 6 de junio del Mº de Trabajo, Turismo y Comunicaciones BOE 25 -6-86.

Delimitación del Servicio Telefónico Básico. Real Decreto 1647/1994, de 22 de julio del MOPTMA BOE 7 -9-94.

Especificaciones técnicas del Punto de Conexión de Red Telefónica e Instalaciones Privadas. Real Decreto 2304/1994, de 2 de diciembre del MOPTMA BOE 22 -12-94.

Infraestructuras comunes en los edificios para el acceso a los servicios de telecomunicaciones. Real Decreto de 27-FEB, de la Jefatura del Estado. BOE 28-FEB-98.

Ley General de Telecomunicaciones. LEY 11/1998, de 24 de abril <http://www.derecho.com/xml/disposiciones/min/disposicion.xml?id_disposicion=42066&desde=min>. (Ley derogada por la Ley 32/2003, de 3 de noviembre, General de Telecomunicaciones; excepto sus disposiciones adicionales quinta, sexta y séptima, y sus disposiciones transitorias sexta, séptima y duodécima).

Instalación de inmuebles de sistemas de distribución de la señal de televisión por cable. Decreto 1306/1974, de 2 de mayo, de la Presidencia del Gobierno. BOE 116. 15-05-74.

Regulación del derecho a instalar en el exterior de los inmuebles las antenas de las estaciones radioeléctricas de aficionados. Ley 19/1983, de 16 de noviembre, de la Jefatura del Estado. BOE 283. 26-11-83.

Especificaciones técnicas del punto de terminación de red de la red telefónica conmutada y los requisitos mínimos de conexión de las instalaciones privadas de abonado. Real Decreto 2304/1994, de 2 de diciembre, del Mº de Obras Públicas, Transportes y Medio Ambiente. BOE 305. 22.12.94.

Reglamento de condiciones de protección del dominio público radioeléctrico, restricciones a las emisiones radioeléctricas y medidas de protección sanitaria frente a emisiones radioeléctricas. Real Decreto 1066/2001, de 28 de septiembre, del Ministerio de la Presidencia. BOE 29-9-01. Corrección de errores BOE 26-10-01.

Ley General de Telecomunicaciones. Ley 32/2003, de 3 de noviembre BOE <<http://www.boe.es>> 264 corrección de errores. BOE 68, de 19-03-2004.

Reglamento Regulador de las infraestructuras comunes de Telecomunicaciones para el acceso a los servicios de telecomunicación en el interior de los edificios y de la actividad de la instalación de equipos y sistemas de telecomunicaciones. Real Decreto 401/2003, de 4 de abril del Mº de Ciencia y Tecnología. BOE 14-5-03.

Desarrollo del Reglamento regulador de las infraestructuras comunes de telecomunicación para el acceso a los servicios de telecomunicación en el interior de los edificios y la actividad de instalación de equipos y sistemas de telecomunicaciones, aprobado por Real Decreto 401/2003, de 4 de abril. Orden CTE/1296/2003, de 14 de mayo, del Ministerio de Ciencia y Tecnología. BOE 27-5-03.

Establece el procedimiento a seguir en las instalaciones colectivas de recepción de televisión en el proceso de su adecuación para la recepción de la televisión digital terrestre y se modifican determinados aspectos administrativos y técnicos de las infraestructuras comunes de telecomunicación en el interior de los edificios. Orden ITC/1077/2006, de 6 de abril, del Ministerio de Industria, Turismo y Comercio. BOE 13-4-06.

Real Decreto 47/2007. 19/01/2007. Presidencia de Gobierno. Procedimiento básico para la certificación de eficiencia energética de edificios de nueva construcción. BOE 31/01/2007.

Orden ITC/71/2007. 22/01/2007. Ministerio de Industria, Turismo y Comercio. Modifica el anexo de la Orden de 28 de julio de 1980, por la que se aprueban las normas e instrucciones técnicas complementarias para la homologación de paneles solares. BOE 26/01/2007.

Real Decreto 1218/2002. 22/11/2002. Ministerio de la Presidencia. Modifica el R.D. 1751/1998, de 31 de julio, por el que se aprobó el Reglamento de Instalaciones Térmicas en los Edificios y sus Instrucciones Técnicas Complementarias y se crea la Comisión Asesora para las Instalaciones Térmicas de los Edificios. BOE 03/12/2002.

Real Decreto 1751/1998. 31/07/1998. Ministerio de la Presidencia. RITE. Reglamento de instalaciones térmicas en los edificios e Instrucciones Térmicas Complementarias- ITE.

Instalaciones térmicas no industriales. Ventilación y evacuación de humos, chimeneas. Climatización de piscinas. BOE 05/08/1998.

Reglamento General del Servicio Público de Gases Combustibles. Decreto 2913/1973, de 26 de octubre, del Mº de Industria. BOE 21-11-73
Complementación del Art. 27º. BOE 21 -5-75
Modificación AP 5.4. BOE 20-2- 84

Reglamentos de Aparatos a Presión. Real Decreto 1244/1979, de 4 de Abril, del Mº de Industria y Energía BOE 29 -5-79. Corrección de errores. BOE 28-6-79.
Modificación. BOE 12-3- 82
Modificación. BOE 28-11-90
Instrucción Técnica Complementaria ITC-MIE-AP- 2, referente a tuberías para fluidos relativos a calderas Orden de 6 de octubre del Mº de Industria y Energía. BOE 4 -11-80.

Instrucción Técnica Complementaria ITC-MIE-AP-1, referente a calderas. Orden de 17 de marzo del Mº de Industria y Energía. BOE 8 -4-81. Corrección de errores. BOE 22 -12-81.
Modificación. BOE 13 -4-85

Instrucción Técnica Complementaria ITC-MIE-AP-7, referente a botellas y botellones de gas. Orden de 1 de septiembre del Mº de Industria y Energía. BOE 12 -11-82.

Corrección de errores BOE 2 -5-83.

Modificación BOE 22 -7-83. Corrección de errores BOE 27 -10-85

Corrección de errores BOE 10-4-85. Corrección de errores BOE 29 -6-85

Instrucción Técnica Complementaria ITC-MIE-AP-12, referente a calderas de agua caliente. Orden de 31 de mayo del Mº de Industria y Energía. BOE 20 -6-85. Corrección de errores BOE 12 -8-85.

Instrucción Técnica Complementaria ITC-MIE-AP-11, referente a aparatos destinados a calentar o acumular agua caliente. Orden de 31 de mayo del Mº de Industria y Energía. BOE 21 -6-85. Corrección de errores. BOE 13 -8-85.

Declaración de obligado cumplimiento de las especificaciones técnicas de equipos frigoríficos y bombas de calor y su homologación por el Mº de Industria y Energía. Real Decreto 2643/1985 de 18 de diciembre, del Mº de Industria y Energía. BOE 24 -1-86.

Corrección de errores BOE 14 -2- 86

Modificación Art. 4º y 5º. BOE 28 -5-87

Reglamento de aparatos que utilizan gas como combustible. Real Decreto 494/1988, de 20 de mayo, del Mº de Industria y Energía BOE 25 -5-88. Corrección de errores BOE 21 -7-88.

Instrucciones técnicas complementarias del Reglamento de Aparatos que Utilizan Gas como Combustible. Orden de 7 de junio de 1988 del Mº de Industria y Energía BOE 20 -6-88.

Modificación MIE-AG 1, 2. BOE 29 -11-88

Publicación ITC-MIE-AG10, 15, 16, 18 y 20. BOE 27 -12-88

Instrucción Técnica Complementaria ITC-MIE-AP-17, referente a instalaciones de tratamiento y almacenamiento de aire comprimido. Orden de 28 de junio del Mº de Industria y Energía. BOE 8 -7-88.

Corrección de errores BOE 4 -10-88

Instrucción Técnica Complementaria ITC-MIE-AP-13, referente a intercambiadores de calor de placas. Orden de 11 de octubre del Mº de Industria y Energía. BOE 21 -10-88.

Disposiciones de aplicación de la Directiva del Consejo de las Comunidades Europeas sobre aparatos de Gas. Real Decreto 1428/1992, de 27 de Noviembre, del Mº de Industria, Comercio y Turismo. BOE 5 -12-92.

Corrección de errores BOE 23-1-93 y BOE 27-1-93.

Modificación. BOE 27-3-98

Instrucción sobre documentación y puesta en servicio de las instalaciones receptoras de gases combustibles. Orden de 17-12-85, del Ministerio de Industria y Energía. BOE 9-01-86.

Corrección errores: 26-04-86

Reglamento sobre instalaciones de almacenamiento de gases licuados del petróleo (GLP) en depósitos fijos. Orden de 29-01-86, del Ministerio de Industria y Energía. BOE 22-02-86.

Corrección errores: 10-06-86

Reglamento de redes y acometidas de combustibles gaseosos e Instrucciones "MIG". Orden de 18-11-74, del Ministerio de Industria. BOE 6-12-74.

Modificado por:

Modificación de los puntos 5.1 y 6.1 del reglamento de redes y acometidas de combustibles gaseosos e Instrucciones "MIG".

Orden de 26-10-83, del Ministerio de Industria y Energía. BOE 8-11-83.

Corrección errores: 23-07-84

Modificación de las Instrucciones técnicas complementarias ITC-MIG-5.1, 5.2, 5.5 y 6.2. del Reglamento de redes y acometidas de combustibles gaseosos. Orden de 6-07-84, del Ministerio de Industria y Energía. BOE. 23-07-84.

Modificación del apartado 3.2.1. de la Instrucción técnica complementaria ITC- MIG 5.1. Orden de 9-03-94, del Ministerio de Industria y Energía. BOE 21-03-94.

Modificación de la Instrucción técnica complementaria ITC- MIG-R 7.1. y ITC-MIG-R 7.2. del Reglamento de redes y acometidas de combustibles gaseosos. Orden de 29-05-98, del Ministerio de Industria y Energía. BOE 11-06-98.

Instrucción técnica complementaria MI-IP 03 "Instalaciones petrolíferas para uso propio". Real Decreto 1427/1997, de 15-09, del Ministerio de Industria y Energía. BOE 23-10-97.

Corrección errores: 24-01-98

Modificada por:

Modificación del Reglamento de instalaciones petrolíferas, aprobado por R.D. 2085/1994, de 20-10, y las Instrucciones Técnicas complementarias MI-IP-03, aprobadas por el R.D. 1427/1997, de 15-09, y MI-IP-04, aprobada por el R.D. 2201/1995, de 28-12.

Real Decreto 1523/1999, de 1-10, del Ministerio de Industria y Energía. BOE 22-10-99.

Reglamento de seguridad para plantas e instalaciones frigoríficas.

BOE 291. 06.12.77. Real Decreto 3099/1977, de 8 de septiembre, del Mº de Industria y Energía.

BOE 9. 11.01.78. Corrección de errores.

BOE 57. 07.03.79. Modificación art. 3º, 28º, 29º, 30º, 31º y Disp. Adicional 3ª.

BOE 101. 28.04.81. Modificación art. 28º, 29º y 30º.

Instrucciones complementarias MI-IF con arreglo a lo dispuesto en el reglamento de seguridad para plantas e instalaciones frigoríficas.

BOE 29. 03.02.78. Orden de 24 de enero de 1978, del Mº de Industria y Energía.

BOE 112. 10.05.79. Modificación MI-IF 007 y 014.

BOE 251. 18.10.80. Modificación MI-IF 013 y 014.

BOE 291. 05.12.87. Modificación N MI-IF 004.

BOE 276. 17.11.92. Modificación MI-IF 005.

BOE 288. 02.12.94. Modificación MI-IF 002, 004, 009 y 010.

BOE 114. 10.05.96. Modificación MI-IF 002, 004, 008, 009 y 010.

BOE 60. 11.03.97. Modificación Tabla I MI-IF 004.

BOE 10. 12.01.99. Modificación MI-IF 002, MI-IF 004 y MI-IF 009.

Especificaciones de las exigencias técnicas que deben cumplir los sistemas solares para agua caliente y climatización.

BOE 99. 25.04.81. Orden de 9 de abril de 1981, del Mº de Industria y Energía.

BOE 55. 05.03.82. Prórroga de plazo.

Especificaciones de las exigencias técnicas que deben cumplir los sistemas solares para agua caliente y climatización.

BOE 99. 25.04.81. Orden de 9 de abril de 1981, del Mº de Industria y Energía.

BOE 55. 05.03.82. Prórroga de plazo.

Combustibles gaseosos. Real Decreto 919/2006, de 28 de julio, por el que se aprueba el Reglamento técnico de distribución y utilización de combustibles gaseosos y sus Instrucciones Técnicas Complementarias ICG 01 a 11. BOE 4-9-06. (Deroga, entre otros, el Decreto 1853/1993, de 22 de octubre, Reglamento de instalaciones de gas en locales destinados a usos domésticos, colectivos o comerciales)

Real Decreto 1523/1999. 01/10/1999. Ministerio de Industria y Energía. BOE 22/10/1999. Modifica el Reglamento de instalaciones petrolíferas, aprobado por Real Decreto 2085/1994, y las ITC MI-IP03, aprobada por Real Decreto 1427/1997 e ITC MI-IP04, aprobada por el Real Decreto 2201/1995.

Real Decreto 1427/1997. 15/09/1997. Ministerio de Industria y Energía. BOE 23/10/1997. Aprueba la instrucción técnica complementaria MI-IP 03 «Instalaciones petrolíferas para uso propio». *Modificado por Real Decreto 1523/1999, de 1 de octubre.

Real Decreto 2201/1995. 28/12/1996. Ministerio de Industria y Energía. Instrucción Técnica Complementaria MI-IP 04 «Instalaciones fijas para distribución al por menor de carburantes y combustibles petrolíferos en instalaciones de venta al público». BOE 16/02/1996. Corrección de errores. BOE 1-4-96; *Modificado por Real Decreto 1523/1999, de 1 de octubre.

Ley del Sector Eléctrico. Ley 54/1997, de 27 de noviembre. BOE 28-11-97.

Modificación. Real Decreto-Ley 2/2001, de 2 de febrero. BOE 3-2-01

Autorización para el empleo de sistemas de instalaciones con conductores aislados bajo canales protectores de material plástico. Resolución de 18-01-88, de la Dirección General de Innovación Industrial. BOE 19-02-88.

Reglamento sobre condiciones técnicas y garantías de seguridad en centrales eléctricas y centros de transformación.

BOE 288. 1.12.82. Real Decreto 3275/1982, de 12 de noviembre, del Mº de Industria y Energía.

BOE 15. 18.01.83. Corrección de errores.

BOE 152. 26.06.84. Modificación.

BOE 01-08-84. Modificación.

Instrucciones técnicas complementarias MIE-RAT del reglamento anterior.

BOE 183. 1.08.84. Orden de 6 de julio de 1984, del Mº de Industria y Energía.

BOE 256. 25.10.84. Modificación de MIE-RAT 20.

BOE 291. 5.12.87. Modificación de las MIE-RAT 13 y MIE-RAT 14.

BOE 54. 3.03.88. Corrección de errores.

BOE 160. 5.07.88. Modificación de las MIE-RAT 01, 02, 07, 08, 09, 15, 16, 17 y 18.

BOE 237. 3.10.88. Corrección de erratas.

BOE 5. 5.01.96. Modificación de MIE-RAT 02.

BOE 47. 23.02.96. Corrección de errores.

BOE 72. 24.03.00. Modificación de 01, 02, 06, 14, 15, 16, 17, 18 y 19 (Orden de 10 de marzo de 2000 del Mº de Industria y Energía).

BOE 250. 18.10.00. Corrección de errores.

Reglamento de líneas eléctricas aéreas de alta tensión.

BOE 311. 27.12.68. Decreto 3151/1968, de 28 de noviembre, del Mº de Industria.

BOE 58. 08.03.69. Corrección de errores.

Energía eléctrica. Transporte, distribución, comercialización, suministro y autorización de instalaciones. Real Decreto 1955/2000, de 1 de diciembre. BOE 27-12-00.

Corrección de errores. BOE 13-3-01

Baremos para la determinación del factor de potencia en instalaciones de potencia contratada no superior a 50 KW. BOE 207. 29.08.79. Resolución del 17 de agosto de 1979, de la Dirección General de la Energía, del Mº de Industria y Energía.

Suministro de energía eléctrica a los polígonos urbanizados por el Mº de la Vivienda. BOE 83. 06.04.72. Orden de 18 de marzo de 1972, del Mº de Industria.

Regulación de las actividades de transportes, distribución, comercialización, suministro y procedimientos de autorización de las instalaciones eléctricas. BOE 310. 27.12.00 Real Decreto 1955/2000, de 1 de diciembre, del Mº de Economía.

Modificación de determinadas disposiciones relativas al sector eléctrico <<http://www.boe.es/boe/dias/2005/12/23/pdfs/A41897-41916.pdf>> . Real Decreto 1454/2005, de 2 de diciembre, por el que se modifican determinadas disposiciones relativas al sector eléctrico.

Reglamento Electrotécnico para Baja Tensión y sus Instrucciones Técnicas Complementarias (ITC) BT 01 a BT 51. Real Decreto 842/2002, de 2 de agosto. BOE 18-9-02.

Instrucción Técnica Complementaria ITC-MIE-AP5 del Reglamento de Aparatos a Presión, sobre extintores de incendios. Orden 31 mayo 1982.

Manual de Autoprotección. Guía para desarrollo del Plan de Emergencia contra incendios y de evacuación de locales y edificios. Orden de 29 de noviembre de 1984, del Ministerio del Interior. BOE 26-2-85.

Orden 31/03/1980. Ministerio de Comercio y Turismo. Modifica la Orden de 25-9-79, sobre prevención de incendios en alojamientos turísticos. BOE 10/04/1980.

Orden 25/09/1979. Ministerio de Comercio y Turismo. Prevención de incendios en alojamientos turísticos. BOE 20/10/1979. *Modificada por: Orden 31-3-80 y Circular 10-4-80.

Reglamento de instalaciones de protección contra incendios. Real Decreto 1942/1993, de 5-11, del Ministerio de Industria y Energía. BOE 14-DIC-93.

Corrección de errores: 7-05-94 * Modificado por la Orden de 16-04-98 * véase también RD 2267/2004.

Normas de procedimiento y desarrollo del Real Decreto 1942/1993, de 5-NOV, por el que se aprueba el Reglamento de instalaciones de protección contra incendios y se revisa el anexo I y los apéndices del mismo. Orden, de 16-04-98, del Ministerio de Industria y Energía. BOE 28-04-98.

Real Decreto 2267/2004. 03/12/2004. Ministerio de Industria, Turismo y Comercio. Aprueba el Reglamento de seguridad contra incendios en los establecimientos industriales. BOE 17/12/2004.

Reglamento sobre instalaciones nucleares y radioactivas. BOE 255. 24.10.72. Decreto 2869/1972, de 21 de julio, del Mº de Industria.

Reglamento sobre protección sanitaria contra radiaciones ionizantes. BOE 37. 12.02.92. Decreto 53/1992, de 24 de enero, del Mº de Relaciones con las Cortes y de la Secretaría del Gobierno.

Real Decreto 903/1987. 10/07/1987. Ministerio de Industria. Modifica el R.D. 1428/1986, de 13 de junio, sobre prohibición de instalación de pararrayos radiactivos y legalización o retirada de los ya instalados. BOE 11/07/1987.

Protección operacional de los trabajadores externos con riesgo de exposición a radiaciones ionizantes por intervención en zona controlada. BOE 91. 16.04.97. Real Decreto 413/1997, de 21 de marzo, del Mº de la Presidencia.
BOE 238. 04.10.97. Creación del Registro de Empresas Externas. Resolución de 16 de julio de 1997, del Consejo de Seguridad Nuclear.

Reglamento sobre protección sanitaria contra radiaciones ionizantes <<http://www.boe.es/boe/dias/2001/07/26/pdfs/A27284-27393.pdf>>. Real Decreto 783/2001, de 6 de julio, por el que se aprueba el Reglamento sobre protección sanitaria contra radiaciones ionizantes.

Reglamento de almacenamiento de productos químicos. Real Decreto 379/2001, de 6 de abril, del Ministerio de Ciencia y Tecnología. BOE 10-5-01.

Reglamento de condiciones de protección del dominio público radioeléctrico, restricciones a las emisiones radioeléctricas y medidas de protección sanitaria frente a emisiones radioeléctricas. Real Decreto 1066/2001, de 28 de septiembre, del Ministerio de la Presidencia. BOE 29-9-01. Corrección de errores BOE 26-10-01.

Real Decreto 1829/1999. 03/12/1999. Ministerio de Fomento. Aprueba el Reglamento por el que se regula la prestación de los servicios postales, en desarrollo de lo establecido en la Ley 24/1998, de 13-7-1998, del Servicio Postal Universal y de Liberalización de los Servicios Postales. Arts. 33, 34 y 37: Condiciones de los casilleros domiciliarios. BOE 31/12/1999.

Ley 38/1999. 05/11/1999. Jefatura del Estado. Ley de Ordenación de la Edificación. BOE 06/11/1999. *Ver Instrucción de 11-9-00: aclaración sobre Garantías notariales y registrales. *Modificada por Ley 53/02: anula seguro decenal para viviendas autopromovidas. *Modificada por Ley 24/01: acceso a servicios postales.

Real Decreto 379/2001. 06/04/2001. Ministerio de Ciencia y Tecnología. Reglamento de almacenamiento de productos químicos y sus Instrucciones Técnicas Complementarias MIE-APQ 1 a MIE-APQ 7. BOE 10/05/2001.

Real Decreto 1836/1999. 03/12/1999. Ministerio de Industria y Energía. Aprueba el Reglamento sobre instalaciones nucleares y radiactivas. BOE 31/12/1999.

Ley 21/1992. 16/07/1992. Jefatura del Estado. Ley de Industria. BOE 23/07/1992.

Normativa de Productos

Real Decreto 442/2007. 03/04/2007. Ministerio de Industria, Turismo y Comercio. Deroga diferentes disposiciones en materia de normalización y homologación de productos industriales. BOE 01/05/2007.

Orden PRE/3796/2006. 11/12/2006. Ministerio de la Presidencia. Se modifican las referencias a normas UNE que figuran en el anexo al R.D. 1313/1988, por el que se declaraba obligatoria la homologación de los cementos para la fabricación de hormigones y morteros para todo tipo de obras y productos prefabricados. BOE 14/12/2006.

Resolución 17/04/2007. Ministerio de Industria, Turismo y Comercio. Amplía los anexos I, II y III de la Orden de 29 de noviembre de 2001, referencia a normas UNE y periodo de coexistencia y entrada en vigor del marcado CE para varias familias de productos de la construcción. BOE 05/05/2007.

Real Decreto 312/2005. 18/03/2005. Ministerio de la Presidencia. Aprueba la clasificación de los productos de construcción y de los elementos constructivos en función de sus propiedades de reacción y de resistencia frente al fuego. BOE 02/04/2005.

Real Decreto 1797/2003. 26/12/2003. Ministerio de la Presidencia. Instrucción para la recepción de cementos. RC-03. BOE 16/01/2004.

Orden CTE/2276/2002. 04/09/2002. Ministerio de Ciencia y Tecnología. Establece la entrada en vigor del marcado CE relativo a determinados productos de construcción conforme al Documento de Idoneidad Técnica Europeo. BOE 17/09/2002.

Resolución 29/07/1999. Dirección General de Arquitectura y Vivienda. Aprueba las disposiciones reguladoras del sello INCE para hormigón preparado adaptadas a la "Instrucción de Hormigón Estructural (EHE)". BOE 15/09/1999.

Real Decreto 1328/1995. 28/07/1995. Ministerio de la Presidencia. Modifica las disposiciones para la libre circulación de productos de construcción aprobadas por el Real Decreto 1630/1992, de 29/12/1992, en aplicación de la Directiva 89/106/CEE. BOE 19/08/1995.

Real Decreto 1630/1992. 29/12/1992. Ministerio de Relaciones con las Cortes y Secretaría de Gobierno. Establece las disposiciones necesarias para la libre circulación de productos de construcción, en aplicación de la Directiva 89/106/CEE, de 21-12-1988. BOE 09/02/1993. *Modificado por R.D.1328/1995.

Orden 18/12/1992. Ministerio de Obras Públicas. RCA-92. Instrucción para la recepción de cales en obras de estabilización de suelos. BOE 26/12/1992

Real Decreto 1313/1988. 28/10/1988. Ministerio de Industria y Energía. Declara obligatoria la homologación de los cementos destinados a la fabricación de hormigones y morteros para todo tipo de obras y productos prefabricados. BOE 04/11/1988. Modificaciones: Orden 17-1-89, R.D. 605/2006, Orden PRE/3796/2006, de 11-12-06.

Real Decreto 1312/1986. 25/04/1986. Ministerio de Industria y Energía. Homologación obligatoria de Yesos y Escayolas para la construcción y especificaciones técnicas de prefabricados y productos afines y su homologación por el Ministerio Industria y Energía. *Derogado parcialmente, por R.D. 846/2006 y R.D. 442/2007. BOE 01/07/1986.

Real Decreto 2699/1985. 27/12/1985. Ministerio de Industria y Energía. Declara de obligado cumplimiento las especificaciones técnicas de los perfiles extruidos de aluminio y sus aleaciones y su homologación por el Ministerio Industria y Energía. BOE 22/02/1986.

Orden 08/05/1984. Presidencia de Gobierno. Normas para utilización de espumas de urea-formol usadas como aislantes en la edificación, y su homologación. BOE 11/05/1984. Modificada por Orden 28/2/89.

Real Decreto 312/2005. 18/03/2005. Ministerio de la Presidencia. Aprueba la clasificación de los productos de construcción y de los elementos constructivos en función de sus propiedades de reacción y de resistencia frente al fuego. BOE 02/04/2005.

Normas sobre la utilización de las espumas de urea-formol usadas como aislantes en la edificación.

BOE 113. 11.05.84. Orden de 8 de mayo, de la Presidencia del Gobierno.

BOE 167. 13.07.84. Corrección de errores.

BOE 222. 16.09.87. Anulación la 6ª Disposición.

BOE 53; 03.03.89. Modificación.

ITC-MIE-AP 5: extintores de incendios.

BOE. 149. 23.06.82. Orden de 31 de mayo de 1982, del Mº de Industria y Energía.

BOE. 266. 07.11.83. Modificación de los artículos 2º, 9º y 10º.

BOE. 147. 20.06.85. Modificación de los artículos 1º, 4º, 5º, 7º, 9º y 10º.

BOE. 285. 28.11.89. Modificación de los artículos 4º, 5º, 7º y 9º.

BOE. 101. 28.04.98. Modificación de los artículos 2º, 4º, 5º, 8º, 14º y otros.

BOE. 134. 05.06.98. Corrección de errores.

Real Decreto 1314/1997. 01/08/1997. Ministerio de Industria y Energía. Disposiciones de aplicación de la Directiva del Parlamento Europeo y del Consejo 95/16/CE, sobre ascensores. BOE 30/09/1997.

EN LOGROÑO MAYO 2024



JUAN JOSE ' MORENO RUIZ
ARQUITECTO



AYUNTAMIENTO DE
RIBAFRECHA

R/30/24/P
E. P. 72/2024

9

juan José moreno ruiz

arquitecto

avda de la rioja,1, 26001 logroño tf.941203392
móvil 609432443
fax 941203444
jjmr.estudio@gmail.com

**PROYECTO PARA
ACONDICIONAMIENTO DEL
ACTUAL CENTRO MÉDICO EN
UNA PLANTA DEL HOGAR DEL
JUBILADO DE RIBAFRECHA.
C/ BOTICÓN 12**

**RIBAFRECHA.
(LA RIOJA)**

**PROMOTOR:
AYUNTAMIENTO DE RIBAFRECHA**

PLIEGO DE CONDICIONES

03/24

EP 72/2024

R/26A/23

PLIEGO DE CONDICIONES PARTICULARES Y DE LA EDIFICACIÓN.

PLIEGO PARTICULAR:

- DISPOSICIONES GENERALES
- CONDICIONES FACULTATIVAS
- CONDICIONES ECONÓMICAS
- CONDICIONES TÉCNICAS
- ANEXOS

PROYECTO: DE ACONDICIONAMIENTO DEL ACTUAL CENTRO MÉDICO SITO EN UNA PLANTA DEL HOGAR DEL JUBILADO

PROMOTOR: AYUNTAMIENTO DE RIBAFRECHA.

SITUACIÓN: C/BOTICÓN 12.

ARQUITECTO: JUAN JOSÉ MORENO RUIZ

P.E.M: 36.535,92 €

SUMARIO

Páginas

A.- PLIEGO PARTICULAR

CAPITULO RELIMINAR : DISPOSICIONES GENERALES

- Naturaleza y objeto del pleigo
- Ambito de aplicación
- Instrucciones, normas y disposiciones aplicables
- Documentos que definen las obras
- Compatibilidad y relacion entre dichos documentos
- Descripcion de las obras

CAPITULO I: CONDICIONES FACULTATIVAS

EPÍGRAFE 1º: DELIMITACION GENERAL DE FUNCIONES TÉCNICAS

- El Arquitecto Director
- El Aparejador o Arquitecto Técnico
- El Coordinador de Seguridad y Salud durante la ejecución de la obra
- El Constructor
- El Promotor-El Coordinador de Gremios

EPÍGRAFE 2º: DE LAS OBLIGACIONES Y DERECHOS GENERALES DEL CONSTRUCTOR O CONTRATISTA

- Verificación de los documentos del Proyecto
- Plan de Seguridad y Salud
- Oficina en la obra
- Representación del Contratista
- Presencia del Constructor en la obra
- Trabajos no estipulados expresamente
- Interpretaciones, aclaraciones y modificaciones de los documentos del Proyecto
- Reclamaciones contra las órdenes de la Dirección Facultativa
- Recusación por el Contratista del personal nombrado por el Arquitecto
- Faltas de personal

EPÍGRAFE 3. º: PRESCRIPCIONES GENERALES RELATIVAS A LOS TRABAJOS, A LOS MATERIALES Y A LOS MEDIOS AUXILIARES

- Caminos y accesos
- Replanteo
- Comienzo de la obra. Ritmo de ejecución de los trabajos
- Orden de los trabajos
- Facilidades para otros Contratistas
- Ampliación del Proyecto por causas imprevistas o de fuerza mayor
- Prórroga por causa de fuerza mayor
- Responsabilidad de la Dirección Facultativa en el retraso de la obra
- Condiciones generales de ejecución de los trabajos
- Obras ocultas
- Trabajos defectuosos
- Vicios ocultos
- De los materiales y de los aparatos. Su procedencia
- Presentación de muestras
- Materiales no utilizables
- Materiales y aparatos defectuosos
- Gastos ocasionados por pruebas y ensayos
- Limpieza de las obras
- Obras sin prescripciones

EPÍGRAFE 4. º: DE LAS RECEPCIONES DE EDIFICIOS Y OBRAS ANEJAS

- De las recepciones provisionales
- Documentación final de la obra
- Medición definitiva de los trabajos y liquidación provisional de la obra

CAPITULO II : CONDICIONES ECONOMICAS

- Mediciones
- unidades de obra no especificadas en el proyecto
- Valoraciones
- Trabajos presupuestados con partida alzada a justificar
- Valoracion de las obras no concluidas o incompletas
- Precios contradictorios
- Certificaciones y abonos a cuenta
- Formas tradicionales de medir o de aplicar los precios
- Medicion definitiva de los trabajos y liquidacion de la obra
- Honorarios de la direccion facultativa

B.- PLIEGO DE LA EDIFICACIÓN

A.- PLIEGO PARTICULAR

CAPITULO PRELIMINAR DISPOSICIONES GENERALES

1.1.- NATURALEZA Y OBJETO DEL PLIEGO

El presente Pliego de Condiciones Particulares del Proyecto tiene por finalidad regular la ejecución de las obras fijando los niveles técnicos y de calidad exigibles, precisando las intervenciones que corresponden, según el contrato y con arreglo a la legislación aplicable, a la Administración, al Contratista o constructor de la misma, a sus técnicos y encargados, y a la Dirección Técnica de la obra, así como las relaciones entre todos ellos y sus correspondientes obligaciones en orden al cumplimiento del contrato de obra.

1.2.- AMBITO DE APLICACION

Este Pliego de Condiciones Particulares será de aplicación a la construcción, dirección e inspección de las obras correspondientes al presente Proyecto.

1.3.- INSTRUCCIONES, NORMAS Y DISPOSICIONES APLICABLES

Serán de aplicación, en su caso, como supletorias y complementarias de las contenidas en este Pliego, las disposiciones legales vigentes sobre las materias que a continuación se relacionan, en cuanto no modifiquen o se opongan a lo que en él se especifica (Estas disposiciones legales aparecen recogidas en el apartado de Normativa Técnica Aplicable al final del presente Pliego):

- 1.Abastecimiento de Agua, Vertido y Depuración.
- 2.Acciones en la Edificación.
- 3.Actividades Recreativas.
- 4.Aislamiento.
- 5.Aparatos Elevadores.
- 6.Aparatos a Presión.
- 7.Audiovisuales y Antenas.
8. Barreras Arquitectónicas.
9. Blindajes.
- 10.Calefacción, Climatización y Agua Caliente Sanitaria.
- 11.Cales.
- 12.Carpintería.
- 13.Casilleros Postales.
- 14.Cemento.
- 15.Combustibles.
- 16.Condiciones de Habitabilidad.
- 17.Consumidores.
- 18.Control de Calidad.
- 19.Cubiertas.
- 20.Electricidad.
- 21.Estructuras de Acero.
- 22.Estructuras de Forjados.
- 23.Estructuras de Hormigón.
- 24.Fontanería.
- 25.Instalaciones Especiales.
- 26.Ladrillo y Bloque.
- 27.Ordenación del Territorio, Medio Ambiente e Impacto Ambiental.
- 28.Protección contra Incendios.
- 29.Proyectos.
- 30.Residuos.
- 31.Seguridad e Higiene en el Trabajo.
- 32.Vidriería.
- 33.Yeso y Escayola.

1.4.- DOCUMENTOS QUE DEFINEN LAS OBRAS

El presente Pliego, conjuntamente con los otros documentos requeridos en el artículo 233 de la Ley de Contratos del Sector Público (9/2017), forma el Proyecto que servirá de base para la ejecución de las Obras. El Pliego de Prescripciones Técnicas Particulares establece la definición de las Obras en cuanto a su naturaleza intrínseca. Los planos constituyen los documentos que definen las Obras en forma geométrica y cuantitativa.

1.5.- COMPATIBILIDAD Y RELACION ENTRE DICHOS DOCUMENTOS

En caso de incompatibilidad o contradicción entre los Planos y el Pliego, prevalecerá lo escrito en este último documento. Lo mencionado en el Pliego de Prescripciones Técnicas Particulares y omitido en los planos o viceversa, habrá de ser considerado como si estuviese expuesto en ambos documentos, siempre que la unidad de obra esté definida en uno u otro documento y figure en el Presupuesto.

1.6.- DESCRIPCION DE LAS OBRAS

Las obras se describen detalladamente en la **Memoria** que forma parte del presente proyecto.

CAPITULO I CONDICIONES FACULTATIVAS

EPÍGRAFE 1.º DELIMITACION GENERAL DE FUNCIONES TÉCNICAS

EL ARQUITECTO DIRECTOR

Artículo 1. Corresponde al Arquitecto Director:

- a) Comprobar la adecuación de la cimentación proyectada a las características reales del suelo.

ARQTO. JUAN JOSÉ MORENO RUIZ

PLIEGO DE CONDICIONES PARTICULARES.

- b) Redactar los complementos o rectificaciones del proyecto que se precisen.
- c) Asistir a las obras, cuantas veces lo requiera su naturaleza y complejidad, a fin de resolver las contingencias que se produzcan e impartir las instrucciones complementarias que sean precisas para conseguir la correcta solución arquitectónica.
- d) Coordinar la intervención en obra de otros técnicos que, en su caso, concurren a la dirección con función propia en aspectos parciales de su especialidad.
- e) Certificar las certificaciones parciales de obra, la liquidación final y asesorar al promotor en el acto de la recepción.
- f) Preparar la documentación final de la obra y expedir y suscribir en unión del Aparejador o Arquitecto Técnico, el certificado final de la misma.

EL APAREJADOR O ARQUITECTO TÉCNICO

Artículo 2. Corresponde al Aparejador o Arquitecto Técnico:

- a) Redactar el documento de estudio y análisis del Proyecto con arreglo a lo previsto en el epígrafe 1.4. de R.D. 314/1979, de 19 de Enero.
- b) Planificar, a la vista del proyecto arquitectónico, del contrato y de la normativa técnica de aplicación, el control de calidad y económico de las obras.
- c) Efectuar el replanteo de la obra y preparar el acta correspondiente, suscribiéndola en unión del Arquitecto y del Constructor.
- d) Ordenar y dirigir la ejecución material con arreglo al proyecto, a las normas técnicas de obligado cumplimiento y a las reglas de buenas construcciones.

EL COORDINADOR DE SEGURIDAD Y SALUD DURANTE LA EJECUCION DE LA OBRA

Artículo 3. Corresponde al Coordinador de seguridad y salud :

- a) Aprobar antes del comienzo de la obra, el Plan de Seguridad y Salud redactado por el constructor
- b) Tomar las decisiones técnicas y de organización con el fin de planificar los distintos trabajos o fases de trabajo que vayan a desarrollarse simultánea o sucesivamente.
- c) Coordinar las actividades de la obra para garantizar que los contratistas, los subcontratistas y los trabajadores autónomos apliquen de manera coherente y responsable los principios de acción preventiva.
- d) Contratar las instalaciones provisionales, los sistemas de seguridad y salud, y la aplicación correcta de los métodos de trabajo.
- e) Adoptar las medidas necesarias para que sólo las personas autorizadas puedan acceder a las obras.

EL CONSTRUCTOR

Artículo 4. Corresponde al Constructor:

- a) Organizar los trabajos de construcción, redactando los planes de obra que se precisen y proyectando o autorizando las instalaciones provisionales y medios auxiliares de la obra.
- b) Elaborar, antes del comienzo de las obras, el Plan de Seguridad y Salud de la obra en aplicación del estudio correspondiente, y disponer, en todo caso, la ejecución de las medidas preventivas, velando por su cumplimiento y por la observancia de la normativa vigente en materia de seguridad e higiene en el trabajo.
- c) Suscribir con el Arquitecto y el Aparejador o Arquitecto Técnico, el acta de replanteo de la obra.
- d) Ostentar la Jefatura de todo el personal que intervenga en la obra y coordinar las intervenciones de los subcontratistas y trabajadores autónomos.
- e) Asegurar la idoneidad de todos y cada uno de los materiales y elementos constructivos que se utilicen, comprobando los preparados en obra y rechazando, por iniciativa propia o por prescripción del Aparejador o Arquitecto Técnico, los suministros o prefabricados que no cuenten con las garantías o documentos de idoneidad requeridos por las normas de aplicación.
- f) Llevar a cabo la ejecución material de las obras de acuerdo con el proyecto, las normas técnicas de obligado cumplimiento y las reglas de la buena construcción.
- g) Custodiar el Libro de órdenes y seguimiento de la obra, y dar el enterado a las anotaciones que se practiquen en el mismo.
- h) Facilitar al Aparejador o Arquitecto Técnico, con antelación suficiente, los materiales precisos para el cumplimiento de su cometido.
- i) Preparar las certificaciones parciales de obra y la propuesta de liquidación final.
- j) Suscribir con el Promotor el acta de recepción de la obra.
- k) Concertar los seguros de accidentes de trabajo y de daños a terceros durante la obra.

EL PROMOTOR - COORDINADOR DE GREMIOS

Artículo 5. Corresponde al Promotor- Coordinador de Gremios:

Cuando el promotor, cuando en lugar de encomendar la ejecución de las obras a un contratista general, contrate directamente a varias empresas o trabajadores autónomos para la realización de determinados trabajos de la obra, asumirá las funciones definitivas para el constructor en el artículo 6.

EPÍGRAFE 2.º

DE LAS OBLIGACIONES Y DERECHOS GENERALES DEL CONSTRUCTOR O CONTRATISTA

VERIFICACIÓN DE LOS DOCUMENTOS DEL PROYECTO

Artículo 6. Antes de dar comienzo a las obras, el Constructor manifestará que la documentación aportada le resulta suficiente para la comprensión de la totalidad de la obra contratada, o en caso contrario, solicitará por escrito las aclaraciones pertinentes.

OFICINA EN LA OBRA

Artículo 7. El Constructor habilitará en la obra una oficina. En dicha oficina tendrá siempre con Contratista a disposición de la Dirección Facultativa:

- El Proyecto de Ejecución.
- La Licencia de Obras.
- El Libro de Ordenes y Asistencias.
- El Plan de Seguridad e Higiene.
- El Libro de Incidencias.
- El Reglamento y Ordenanza de Seguridad e Higiene en el Trabajo.
- La documentación de los seguros mencionados en el artículo 6k .

Dispondrá además el Constructor una oficina para la Dirección facultativa, convenientemente acondicionada para que en ella se pueda trabajar con normalidad a cualquier hora de la jornada.

REPRESENTACIÓN DEL CONTRATISTA

Artículo 8. El Constructor viene obligado a comunicar al promotor y a la Dirección Facultativa, la persona designada como delegado suyo en la obra, que tendrá el carácter de Jefe de la misma, con dedicación plena y con facultades para representarle y adoptar en todo momento cuantas decisiones competen a la contrata.

Serán sus funciones las del Constructor según se especifica en el artículo 6.

Cuando la importancia de las obras lo requiera y así se consigne en el Pliego de "Condiciones particulares de índole facultativa", el Delegado del Contratista será un facultativo de grado superior o grado medio, según los casos.

El incumplimiento de esta obligación o, en general, la falta de cualificación suficiente por parte del personal según la naturaleza de los trabajos, facultará al Arquitecto para ordenar la paralización de las obras sin derecho a reclamación alguna, hasta que se subsane la deficiencia.

PRESENCIA DEL CONSTRUCTOR EN LA OBRA

Artículo 9. El Constructor, por sí o por medio de sus técnicos, o encargados estará presente durante la jornada legal de trabajo y acompañará al Arquitecto o al Aparejador o Arquitecto Técnico, en las visitas que hagan a las obras, poniéndose a su disposición para la práctica de los reconocimientos que se consideren necesarios y suministrándoles los datos precisos para la comprobación de mediciones y liquidaciones.

TRABAJOS NO ESTIPULADOS EXPRESAMENTE

Artículo 10. Es obligación de la contrata el ejecutar cuando sea necesario para la buena construcción y aspecto de las obras, aun cuando no se halle expresamente determinado en los documentos de Proyecto, siempre que, sin separarse de su espíritu y recta interpretación, lo disponga el Arquitecto dentro de los límites de posibilidades que los presupuestos habiliten para cada unidad de obra y tipo de ejecución.

Se requerirá reformado de proyecto con consentimiento expreso del promotor, toda variación que suponga incremento de precios de alguna unidad de obra en más del 20 por 100 ó del total del presupuesto en más de un 10 por 100.

INTERPRETACIONES, ACLARACIONES Y MODIFICACIONES DE LOS DOCUMENTOS DEL PROYECTO

Artículo 11. Cuando se trate de aclarar, interpretar o modificar preceptos de los Pliegos de Condiciones o indicaciones de los planos o croquis, las órdenes e instrucciones correspondientes se comunicarán al Constructor, pudiendo éste solicitar que se le comuniquen por escrito, con detalles necesarios para la correcta ejecución de la obra.

Cualquier reclamación que en contra de las disposiciones tomadas por éstos crea oportuno hacer el Constructor, habrá de dirigirla, dentro precisamente del plazo de tres días, a quién la hubiere dictado, el cual dará al Constructor el correspondiente recibo, si éste lo solicitase.

Artículo 12. El Constructor podrá requerir del Arquitecto o del Aparejador o Arquitecto Técnico, según sus respectivos cometidos, las instrucciones o aclaraciones que se precisen para la correcta interpretación y ejecución de lo proyectado.

RECLAMACIONES CONTRA LAS ORDENES DE LA DIRECCION FACULTATIVA

Artículo 13. Las reclamaciones que el Contratista quiera hacer contra las órdenes o instrucciones dimanadas de la Dirección Facultativa, solo podrá presentarlas, ante el promotor, si son de orden económico y de acuerdo con las condiciones estipuladas en los Pliegos de Condiciones correspondientes. Contra disposiciones de orden técnico del Arquitecto o del Aparejador o Arquitecto Técnico, no se admitirá reclamación alguna, pudiendo el Contratista salvar su responsabilidad, si lo estima oportuno, mediante exposición razonada dirigida al Arquitecto, el cual podrá limitar su contestación al acuse de recibo, que en todo caso será obligatorio para este tipo de reclamaciones.

RECUSACIÓN POR EL CONTRATISTA DEL PERSONAL NOMBRADO POR EL ARQUITECTO

Artículo 14. El Constructor no podrá recusar a los Arquitectos, Aparejadores o personal encargado por éstos de la vigilancia de las obras, ni pedir que por parte del promotor se designen otros facultativos para los reconocimientos y mediciones.

Cuando se crea perjudicado por la labor de éstos procederá de acuerdo con lo estipulado en el artículo precedente, pero sin que por esta causa puedan interrumpirse ni perturbarse la marcha de los trabajos.

FALTAS DEL PERSONAL

Artículo 15. El Arquitecto, en supuestos de desobediencia a sus instrucciones, manifiesta incompetencia o negligencia grave que comprometan o perturben la marcha de los trabajos, podrá requerir al Contratista para que aparte de la obra a los dependientes u operarios causantes de la perturbación.

Artículo 16. El Contratista podrá subcontratar capítulos o unidades de obra a otros contratistas e industriales, con sujeción en su caso, a lo estipulado en el Contrato de obras y sin perjuicio de sus obligaciones como Contratista general de la obra.

EPÍGRAFE 3.º

PRESCRIPCIONES GENERALES RELATIVAS A LOS TRABAJOS, A LOS MATERIALES Y A LOS MEDIOS AUXILIARES

CAMINOS Y ACCESOS

Artículo 17. El Constructor dispondrá por su cuenta los accesos a la obra y el cerramiento o vallado de ésta.

El Coordinador de seguridad y salud podrá exigir su modificación o mejora.

REPLANTEO

Artículo 18. El Constructor iniciará las obras con el replanteo de las mismas en el terreno, señalando las referencias principales que mantendrá como base de ulteriores replanteos parciales. Dichos trabajos se considerarán a cargo del Contratista e incluido en su oferta.

El Constructor someterá el replanteo a la aprobación del Aparejador o Arquitecto Técnico y una vez esto haya dado su conformidad preparará un acta acompañada de un plano que deberá ser aprobada por el Arquitecto, siendo responsabilidad del Constructor la omisión de este trámite.

COMIENZO DE LA OBRA. RITMO DE EJECUCIÓN DE LOS TRABAJOS

Artículo 19. El Constructor dará comienzo a las obras en el plazo marcado en el Contrato suscrito con el Promotor, desarrollándolas en la forma necesaria para que dentro de los períodos parciales en aquél señalados queden ejecutados los trabajos correspondientes y, en consecuencia, la ejecución total se lleve a efecto dentro del plazo exigido en el Contrato.

De no existir mención alguna al respecto en el contrato de obra, se estará al plazo previsto en el Estudio de Seguridad y Salud, y si este tampoco lo contemplara, las obras deberán comenzarse un mes antes de que venza el plazo previsto en las normativas urbanísticas de aplicación.

Obligatoriamente y por escrito, deberá el Contratista dar cuenta al Arquitecto y al Aparejador o Arquitecto Técnico y al Coordinador de seguridad y salud del comienzo de los trabajos al menos con tres días de antelación.

ORDEN DE LOS TRABAJOS

Artículo 20. En general, la determinación del orden de los trabajos es facultad de la contrata, salvo aquellos casos en que, por circunstancias de orden técnico, estime conveniente su variación la Dirección Facultativa.

FACILIDADES PARA OTROS CONTRATISTAS

Artículo 21. De acuerdo con lo que requiera la Dirección Facultativa, el Contratista General deberá dar todas las facilidades razonables para la realización de los trabajos que le sean encomendados a todos los demás Contratistas que intervengan en la obra. Ello sin perjuicio de las compensaciones económicas a que haya lugar entre Contratistas por utilización de medios auxiliares o suministros de energía u otros conceptos.

En caso de litigio, ambos Contratistas estarán a lo que resuelva la Dirección Facultativa.

AMPLIACIÓN DEL PROYECTO POR CAUSAS IMPREVISTAS O DE FUERZA MAYOR

Artículo 22. Cuando sea preciso por motivo imprevisto o por cualquier accidente, ampliar el Proyecto, no se interrumpirán los trabajos, continuándose según las instrucciones dadas por el Arquitecto en tanto se formula o se tramita el Proyecto Reformado.

El Constructor está obligado a realizar con su personal y sus materiales cuanto la Dirección de las obras disponga para apeos, apuntalamientos, derribos, recalzos o cualquier otra obra de carácter urgente, anticipando de momento este servicio, cuyo importe le será consignado en un presupuesto adicional o abonado directamente, de acuerdo con lo que se convenga.

PRORROGA POR CAUSA DE FUERZA MAYOR

Artículo 23. Si por causa de fuerza mayor o independiente de la voluntad del Constructor, éste no pudiese comenzar las obras, o tuviese que suspenderlas, o no le fuera posible terminarlas en los plazos prefijados, se le otorgará una prórroga proporcionada para el cumplimiento de la contrata, previo informe favorable del Arquitecto. Para ello, el Constructor expondrá, en escrito dirigido al Arquitecto, la causa que impide la ejecución o la marcha de los trabajos y el retraso que por ello se originaría en los plazos acordados, razonando debidamente la prórroga que por dicha causa solicita.

RESPONSABILIDAD DE LA DIRECCIÓN FACULTATIVA EN EL RETRASO DE LA OBRA

Artículo 24. El Contratista no podrá excusarse de no haber cumplido los plazos de obras estipulados, alegando como causa la carencia de planos u órdenes de la Dirección Facultativa, a excepción del caso en que habiéndolo solicitado por escrito no se le hubiesen proporcionado.

CONDICIONES GENERALES DE EJECUCIÓN DE LOS TRABAJOS

Artículo 25. Todos los trabajos se ejecutarán con estricta sujeción al Proyecto, a las modificaciones del mismo que previamente hayan sido aprobadas y a las órdenes e instrucciones que bajo su responsabilidad impartan el Arquitecto o el Aparejador o Arquitecto Técnico, o el coordinador de seguridad y salud, al Constructor, dentro de las limitaciones presupuestarias y de conformidad con lo especificado en el artículo 12.

OBRAS OCULTAS

Artículo 26. De todos los trabajos y unidades de obra que hayan de quedar ocultos a la terminación del edificio, el constructor levantará los planos precisos para que queden perfectamente definidos; estos documentos se extenderán por triplicado, entregándose: uno, al Arquitecto; otro, al Aparejador; y, el tercero, al Contratista, firmados todos ellos por los tres. Dichos planos, que deberán ir suficientemente acotados, se considerarán documentos indispensables e irrecusables para efectuar las mediciones.

TRABAJOS DEFECTUOSOS

Artículo 27. El Constructor debe emplear los materiales que cumplan las condiciones exigidas en el Proyecto, y realizará todos y cada uno de los trabajos contratados de acuerdo con lo especificado también en dicho documento.

Por ello, y hasta que tenga lugar la recepción sin reservas del edificio, es responsable de la ejecución de los trabajos que ha contratado y de las faltas y defectos que en éstos puedan existir por su mala ejecución o por la deficiente calidad de los materiales empleados o aparatos colocados, sin que le exonere de responsabilidad el control que compete al Aparejador o Arquitecto Técnico, ni tampoco el hecho de que estos trabajos hayan sido valorados en las certificaciones parciales de obra, que siempre se entenderán extendidas y abonadas a buena cuenta.

Como consecuencia de lo anteriormente expresado, cuando el Aparejador o Arquitecto Técnico advierta vicios o defectos en los trabajos ejecutados, o que los materiales empleados o los aparatos colocados no reúnen las condiciones preceptuadas, ya sea en el curso de la ejecución de los trabajos, o finalizados éstos, y antes de verificarse la recepción definitiva de la obra, podrá disponer que las partes defectuosas sean demolidas y reconstruidas de acuerdo con lo contratado, y todo ello a expensas de la contrata. Si ésta no estimase justa la decisión y se negase a la demolición y reconstrucción ordenadas, se planteará la cuestión ante el Arquitecto de la obra, quien resolverá.

VICIOS OCULTOS

Artículo 28. Si el Aparejador o Arquitecto Técnico tuviese fundadas razones para creer en la existencia de vicios ocultos de construcción en las obras ejecutadas, ordenará efectuar en cualquier tiempo, y antes de la recepción de la obra, los ensayos, destructivos o no, que crea necesarios para reconocer los trabajos que supongan defectuosos, dando cuenta de la circunstancia al Arquitecto.

Los gastos que se ocasionen serán de cuenta del Constructor, siempre que los vicios existan realmente, en caso contrario serán a cargo del Promotor.

DE LOS MATERIALES Y DE LOS APARATOS. SU PROCEDENCIA

Artículo 29. El Constructor tiene libertad de proveerse de los materiales y aparatos de todas clases en los puntos que le parezca conveniente, excepto en los casos en que el Proyecto preceptúe una procedencia determinada.

Obligatoriamente, y antes de proceder a su empleo o acopio, el Constructor deberá presentar al Aparejador o Arquitecto Técnico una lista completa de los materiales y aparatos que vaya a utilizar en la que se especifiquen todas las indicaciones sobre marcas, calidades, procedencia e idoneidad de cada uno de ellos.

PRESENTACIÓN DE MUESTRAS

Artículo 30. A petición del Arquitecto, el Constructor le presentará las muestras de los materiales siempre con la antelación prevista en el Calendario de la Obra.

MATERIALES NO UTILIZABLES

Artículo 31. El Constructor, a su costa, transportará y colocará, agrupándolos ordenadamente y en el lugar adecuado, los materiales procedentes de las excavaciones, derribos, etc., que no sean utilizables en la obra.

Se retirarán de ésta o se llevarán al vertedero, cuando así estuviese establecido en el Proyecto.

Si no se hubiese preceptuado nada sobre el particular, se retirarán de ella cuando así lo ordene el Aparejador o Arquitecto Técnico, pero acordando previamente con el Constructor su justa tasación, teniendo en cuenta el valor de dichos materiales y los gastos de su transporte.

MATERIALES Y APARATOS DEFECTUOSOS

Artículo 32. Cuando los materiales, elementos de instalaciones o aparatos no fuesen de la calidad prescrita en este Pliego, o no tuvieran la preparación en él exigida o, en fin, cuando la falta de prescripciones formales de aquél, se reconociera o demostrara que no eran adecuados para su objeto, el Arquitecto a instancias del Aparejador o Arquitecto Técnico, dará orden al Constructor de sustituirlos por otros que satisfagan las condiciones o llenen el objeto a que se destinen.

Si a los quince (15) días de recibir el Constructor orden de que retire los materiales que no estén en condiciones, no ha sido cumplida, podrá hacerlo el Promotor cargando los gastos a la contrata.

Si los materiales, elementos de instalaciones o aparatos fueran de calidad inferior a la preceptuada pero no defectuosos, y aceptables a juicio del Arquitecto, se recibirán pero con la rebaja del precio que aquél determine, a no ser que el Constructor prefiera sustituirlos por otros en condiciones.

GASTOS OCASIONADOS POR PRUEBAS Y ENSAYOS

Artículo 33. Todos los gastos originados por las pruebas y ensayos de materiales o elementos que intervengan en la ejecución de las obras, serán de cuenta del Constructor.

Todo ensayo que no haya resultado satisfactorio o que no ofrezca las suficientes garantías podrá comenzarse de nuevo a cargo del mismo.

LIMPIEZA DE LAS OBRAS

Artículo 34. Es obligación del Constructor mantener limpias las obras y sus alrededores, tanto de escombros como de materiales sobrante, hacer desaparecer las instalaciones provisionales que no sean necesarias, así como adoptar las medidas y ejecutar todos los trabajos que sean necesarios para que la obra ofrezca buen aspecto.

OBRAS SIN PRESCRIPCIONES

Artículo 35. En la ejecución de trabajos que entran en la construcción de las obras y para los cuales no existan prescripciones consignadas explícitamente en el Proyecto, el Constructor se atenderá, en primer término, a las instrucciones que dicte la Dirección Facultativa de las obras y, en segundo lugar, a lo dispuesto en el Pliego General de la Dirección General de Arquitectura, o en su defecto, en lo dispuesto en las Normas Tecnológicas de la Edificación (NTE), cuando estas sean aplicables.

EPÍGRAFE 4.º

DE LAS RECEPCIONES DE EDIFICIOS Y OBRAS ANEJAS

DE LAS RECEPCIONES PROVISIONALES

Artículo 36. Treinta días antes de dar fin a las obras, comunicará el Arquitecto al Promotor la proximidad de su terminación a fin de convenir la fecha para el acto de recepción provisional.

Esta se realizará con la intervención del Promotor, del Constructor, del Arquitecto y del Aparejador o Arquitecto Técnico. Se convocará también a los restantes técnicos que, en su caso, hubiesen intervenido en la dirección con función propia en aspectos parciales o unidades especializadas.

Practicado un detenido reconocimiento de las obras, se extenderá un Certificado Final de Obra y si alguno lo exigiera, se levantará un acta con tantos ejemplares como intervinientes y firmados por todos ellos. Desde esta fecha empezará a correr el plazo de garantía, si las obras se hallasen en estado de ser admitidas sin reservas.

Cuando las obras no se hallen en estado de ser recibidas, se hará constar en el acta y se darán al Constructor las oportunas instrucciones para remediar los defectos observados, fijando un plazo para subsanarlos, expirado el cual, se efectuará un nuevo reconocimiento a fin de proceder a la recepción de la obra.

Si el Constructor no hubiese cumplido, podrá declararse resuelto el contrato con pérdida de la fianza o de la retención practicada por el Promotor.

DOCUMENTACIÓN FINAL DE LA OBRA

Artículo 37. El Arquitecto Director facilitará al Promotor la documentación final de las obras, con las especificaciones y contenido dispuestos por la legislación vigente.

MEDICIÓN DEFINITIVA DE LOS TRABAJOS Y LIQUIDACIÓN PROVISIONAL DE LA OBRA

Artículo 38. Recibidas las obras, se procederá inmediatamente por el Aparejador o Arquitecto Técnico a su medición definitiva, con precisa asistencia del Constructor o de su representante. Se extenderá la oportuna certificación por triplicado que, validada por el Arquitecto con su firma, servirá para el abono por la Propiedad del saldo resultante salvo la cantidad retenida en concepto de fianza o recepción.

CAPITULO II.

CONDICIONES ECONOMICAS

MEDICIONES

La medición del conjunto de unidades de obra se verificará aplicando a cada una de ellas la unidad de medida que le sea apropiada y con arreglo a las mismas unidades adoptadas en el estado de mediciones y presupuesto: unidad completa, partida alzada, metros cuadrados, cúbicos o lineales, kilogramos, etc.

Tanto las mediciones parciales como las que se ejecuten al final de obra se realizarán conjuntamente con el Contratista.

Todas las mediciones que se efectúen comprenderán las unidades de obra realmente ejecutadas, no teniendo el Contratista derecho a reclamación por las diferencias que se produjeran entre las mediciones que se ejecuten y las que figuren en el Proyecto.

UNIDADES DE OBRA NO ESPECIFICADAS EN EL PROYECTO

La valoración de las unidades de obras no expresadas en el Proyecto se verificará aplicando a cada una de ellas la medida que le sea más apropiada y en la forma y condiciones que estime justas el Director de la Obra, multiplicando el resultado final por el precio correspondiente.

El Contratista no tendrá derecho alguno a que las medidas a que se refiere este artículo se realicen en la forma que el mismo indique, sino que lo serán con arreglo a lo que determine el Director Facultativo.

VALORACIONES

Las valoraciones de las unidades de obra que figuren en el presente Proyecto, se efectuarán multiplicando el número de éstas por el precio unitario incluido en el Presupuesto.

En el precio unitario aludido en el párrafo anterior, se consideran incluidos los gastos del transporte de materiales, las indemnizaciones o pagos que hayan de hacerse por cualquier concepto, así como todo tipo de impuestos que graven los materiales y toda clase de cargas sociales. También serán de cuenta del Contratista los honorarios, las tasas y demás gravámenes que se originen con ocasión de la inspección, comprobación y puesta en servicio de todas las instalaciones con que esté dotado el inmueble o la obra.

Cuando el Contratista, incluso con autorización del Arquitecto-Director, emplease materiales de más esmerada preparación o de mayor tamaño que el señalado en el Proyecto o sustituyese una clase de fábrica con otra que tuviese asignado mayor precio o ejecutase con mayores dimensiones cualquiera parte de la obra, o, en general, introdujese en ésta y sin pedírsela, cualquiera otra modificación que sea beneficiosa a juicio del Arquitecto-Director, no tendrá derecho, sin embargo, más que al abono de lo que pudiera corresponder en el caso de que hubiese construido la obra con estricta sujeción al proyecto y a la oferta por él presentada.

En el precio de cada unidad de obra van comprendidos los de todos los materiales accesorios y operaciones necesarias para dejar la obra terminada y en disposición de recibirse.

TRABAJOS PRESUPUESTADOS CON PARTIDA ALZADA A JUSTIFICAR

Con anterioridad a la ejecución de la partida, el Arquitecto-Director indicará al Contratista el procedimiento que debe seguirse para llevar la justificación, que en realidad será de Administración, valorándose los materiales y jornales a los precios que figuren en el Presupuesto aprobado, al que se aplicará el tanto por ciento de baja o mejora producido en la licitación o, en su defecto, a los que con anterioridad a la ejecución se convenga, incrementándose su importe total con el porcentaje que se fije en concepto de Gastos Generales y Beneficio Industrial del Contratista.

VALORACIÓN DE LAS OBRAS NO CONCLUIDAS O INCOMPLETAS

Las obras no concluidas se abonarán aplicando a la medición la valoración consignada en el Presupuesto.

PRECIOS CONTRADICTORIOS

Si ocurriese algún caso excepcional e imprevisto en el cual fuese necesario introducir unidades de obra no comprendidas en el Proyecto o cuyas características difieran sustancialmente de ellas, los precios de aplicación de las mismas serán fijados por la Administración, a la vista de la propuesta del Director Facultativo y de las observaciones del Contratista a esta propuesta. Si éste no aceptase los precios fijados, deberá continuar la ejecución de las unidades de obra y los precios de los mismos serán fijados por una Comisión de Arbitraje, sin perjuicio de que la Administración pueda contratarlas con otro empresario o ejecutarlas directamente, de conformidad con lo establecido en el art. 30 de la Ley de Contratos del Sector Público.

CERTIFICACIONES Y ABONOS A CUENTA

La Dirección Técnica de la obra formulará mensualmente una certificación de los trabajos ejecutados durante dicho periodo de tiempo, de conformidad con lo establecido en el art. 240 de la Ley de Contratos del Sector Público.

Estas certificaciones no tendrán más que carácter provisional a buena cuenta, y no suponen la aprobación de las obras que en ellas se comprenden. Se formarán multiplicando los resultados de la medición por los precios correspondientes, y descontando, si hubiere lugar, de la cantidad correspondiente el tanto por ciento de baja o mejora producido en la licitación.

FORMAS TRADICIONALES DE MEDIR O DE APLICAR LOS PRECIOS

En ningún caso podrá acudir el Contratista a los usos y costumbres locales respecto de la aplicación de los precios o de la forma de medir las unidades de obras ejecutadas.

MEDICIÓN DEFINITIVA DE LOS TRABAJOS Y LIQUIDACIÓN DE LA OBRA

En el plazo de seis meses, contados desde la fecha del Acta de Recepción, se procederá por el Aparejador o Arquitecto Técnico a su medición definitiva, con precisa asistencia del Contratista o de su representante. Se extenderá la oportuna certificación que, aprobada por el Arquitecto, servirá para el abono por la Administración del saldo resultante.

HONORARIOS DE LA DIRECCION FACULTATIVA

Serán a cargo del Contratista los honorarios de todos los Técnicos que formen parte de la Dirección de la Obra, ya se refiera su intervención a la totalidad de la misma o concurren a la dirección con función propia en aspectos parciales de su especialidad.

EN LOGROÑO MAYO 2024

JUAN JOSE MORENO RUIZ
ARQUITECT



ÍNDICE

1	Acondicionamiento y cimentación
1.1	Movimiento de tierras
1.1.1	Explicaciones
1.1.2	Rellenos del terreno
1.1.3	Transportes de tierras y escombros
1.1.4	Vaciado del terreno
1.1.5	Zanjas y pozos
1.2	Contenciones del terreno
1.2.1	Muros ejecutados con encofrados
1.3	Cimentaciones directas
1.3.1	Zapatas (aisladas, corridas y elementos de atado)
2	Estructuras
2.1	Estructuras de hormigón (armado y pretensado)
3	Cubiertas
3.1	Lucernarios
3.1.1	Claraboyas
3.2	Cubiertas planas
4	Fachadas y particiones
4.1	Fachadas de fábrica
4.1.1	Fachadas de piezas de arcilla cocida y de hormigón
4.2	Huecos
4.2.1	Carpinterías
4.2.2	Acrilamientos
4.2.3	Celosías
4.2.4	Persianas
4.2.5	Cierres
4.3	Defensas
4.3.1	Barandillas
4.3.2	Rejas
4.4	Fachadas industrializadas
4.4.1	Fachadas de paneles ligeros
4.5	Particiones
4.5.1	Particiones de piezas de arcilla cocida o de hormigón
4.5.2	Paneles prefabricados de yeso y escayola
4.5.3	Mamparas para particiones
5	Instalaciones
5.1	Instalación de audiovisuales
5.1.1	Antenas de televisión y radio
5.1.2	Telecomunicación por cable
5.1.3	Megafonía
5.1.4	Telefonía
5.1.5	Interfonía y vídeo
5.2	Acondicionamiento de recintos- Confort
5.2.1	Aire acondicionado
5.2.2	Calefacción
5.2.3	Instalación de ventilación
5.3	Instalación de electricidad: baja tensión y puesta a tierra
5.4	Instalación de fontanería y aparatos sanitarios
5.4.1	Fontanería
5.4.2	Aparatos sanitarios
5.5	Instalación de gas y combustibles líquidos
5.5.1	Gas natural
5.6	Instalación de alumbrado
5.6.1	Alumbrado de emergencia
5.6.2	Instalación de iluminación
5.6.3	Indicadores luminosos
5.7	Instalación de protección
5.7.1	Instalación de sistemas anti-intrusión
5.7.2	Instalación de protección contra incendios
5.7.3	Instalación de protección contra el rayo
5.8	Instalación de evacuación de residuos
5.8.1	Residuos líquidos
5.8.2	Residuos sólidos
5.9	Instalación de energía solar
5.9.1	Energía solar térmica
5.10	Instalación de transporte
5.10.1	Ascensores
6	Revestimientos
6.1	Revestimiento de paramentos
6.1.1	Alicatados
6.1.2	Revestimientos decorativos
6.1.3	Enfoscados, guarnecidos y enlucidos
6.1.4	Pinturas
6.2	Falsos techos
Condiciones de Recepción de Productos	
Anejo 1 Relación de Normativa Técnica	

1 Acondicionamiento y cimentación

1.1 Movimiento de tierras

1.1.1 Explanaciones

Descripción

Descripción

Ejecución de desmontes y terraplenes para obtener en el terreno una superficie regular definida por los planos donde habrá de realizarse otras excavaciones en fase posterior, asentarse obras o simplemente para formar una explanada.

Comprende además los trabajos previos de limpieza y desbroce del terreno y la retirada de la tierra vegetal.

Criterios de medición y valoración de unidades

- Metro cuadrado de limpieza y desbroce del terreno con medios manuales o mecánicos.
- Metro cúbico de retirada y apilado de capa tierra vegetal, con medios manuales o mecánicos.
- Metro cúbico de desmonte. Medido el volumen excavado sobre perfiles, incluyendo replanteo y afinado. Si se realizaran mayores excavaciones que las previstas en los perfiles del proyecto, el exceso de excavación se justificará para su abono.
- Metro cúbico de base de terraplén. Medido el volumen excavado sobre perfiles, incluyendo replanteo, desbroce y afinado.
- Metro cúbico de terraplén. Medido el volumen rellenado sobre perfiles, incluyendo la extensión, riego, compactación y refinado de taludes.
- Metro cuadrado de entibación. Totalmente terminada, incluyendo los clavos y cuñas necesarios, retirada, limpieza y apilado del material.

Prescripciones sobre los productos

Características y recepción de los productos que se incorporan a las unidades de obra

- Tierras de préstamo o propias.

En la recepción de las tierras se comprobará que no sean expansivas, que no contengan restos vegetales y que no estén contaminadas.

Préstamos: el material inadecuado se depositará de acuerdo con lo que se ordene al respecto.

- Entibaciones. Elementos de madera resinosa, de fibra recta, como pino o abeto: tableros, cabeceros, codales, etc.

La madera aserrada se ajustará, como mínimo, a la clase I/80.

El contenido mínimo de humedad en la madera no será mayor del 15%.

Las entibaciones de madera no presentarán principio de pudrición, alteraciones ni defectos.

- Tensores circulares de acero protegido contra la corrosión.
- Sistemas prefabricados metálicos y de madera: tableros, placas, puntales, etc.
- Elementos complementarios: puntas, gatos, tacos, etc.
- Materiales auxiliares: explosivos, bomba de agua.

La recepción de los productos, equipos y sistemas se realizará conforme se desarrolla en la Parte II, Condiciones de recepción de productos. Este control comprende el control de la documentación de los suministros (incluida la correspondiente al marcado CE, cuando sea pertinente), el control mediante distintivos de calidad o evaluaciones técnicas de idoneidad y el control mediante ensayos.

- Préstamos:

El contratista comunicará a la dirección facultativa, con suficiente antelación, la apertura de los préstamos, a fin de que se puedan medir su volumen y dimensiones sobre el terreno natural no alterado. Los taludes de los préstamos deberán ser suaves y redondeados y, una vez terminada su explotación, se dejarán en forma que no dañen el aspecto general del paisaje.

Cuando proceda hacer ensayos para la recepción de los productos, según su utilización, estos podrán ser los que se indican:

- Préstamos: en el caso de préstamos autorizados, una vez eliminado el material inadecuado, se realizarán los oportunos ensayos para su aprobación, si procede, necesarios para determinar las características físicas y mecánicas del nuevo suelo: identificación granulométrica. Límite líquido. Contenido de humedad. Contenido de materia orgánica. Índice CBR e hinchamiento. Densificación de los suelos bajo una determinada energía de compactación (ensayos "Proctor Normal" y "Proctor Modificado").
- Entibaciones de madera: ensayos de características físico-mecánicas: contenido de humedad. Peso específico. Higroscopicidad. Coeficiente de contracción volumétrica. Dureza. Resistencia a compresión. Resistencia a la flexión estática y, con el mismo ensayo y midiendo la fecha a rotura, determinación del módulo de elasticidad E. Resistencia a la tracción. Resistencia a la hienda. Resistencia a esfuerzo cortante.

Almacenamiento y manipulación (criterios de uso, conservación y mantenimiento)

Caballeros o depósitos de tierra: deberán situarse en los lugares que al efecto señale la dirección facultativa y se cuidará de evitar arrastres hacia la excavación o las obras de desagüe y de que no se obstaculice la circulación por los caminos que haya.

Prescripción en cuanto a la ejecución por unidades de obra

Características técnicas de cada unidad de obra

Condiciones previas

El terreno se irá excavando por franjas horizontales previamente a su entibación.

Se solicitará de las correspondientes compañías la posición y solución a adoptar para las instalaciones que puedan verse afectadas, así como las distancias de seguridad a tendidos aéreos de conducción de energía eléctrica.

Se solicitará la documentación complementaria acerca de los cursos naturales de aguas superficiales o profundas, cuya solución no figure en la documentación técnica.

Antes del inicio de los trabajos, se presentarán a la aprobación de la dirección facultativa los cálculos justificativos de las entibaciones a realizar, que podrán ser modificados por la misma cuando lo considere necesario.

La elección del tipo de entibación dependerá del tipo de terreno, de las solicitudes por cimentación próxima o vial y de la profundidad del corte.

Proceso de ejecución

Ejecución

Replanteo:

Se comprobarán los puntos de nivel marcados, y el espesor de tierra vegetal a excavar.

En general:

Durante la ejecución de los trabajos se tomarán las precauciones adecuadas para no disminuir la resistencia del terreno no excavado. En especial, se adoptarán las medidas necesarias para evitar los siguientes fenómenos: inestabilidad de taludes en roca debida a voladuras inadecuadas, deslizamientos ocasionados por el descalce del pie de la excavación, erosiones locales y encharcamientos debidos a un drenaje defectuoso de las obras. Con temperaturas menores de 2 °C se suspenderán los trabajos.

Limpieza y desbroce del terreno y retirada de la tierra vegetal:

Los árboles a derribar caerán hacia el centro de la zona objeto de limpieza, levantándose vallas que acoten las zonas de arbolado o vegetación destinadas a permanecer en su sitio. Todos los tocones y raíces mayores de 10 cm de diámetro serán eliminados hasta una profundidad no inferior a 50 cm por debajo de la rasante de excavación y no menor de 15 cm bajo la superficie natural del terreno. Todas las oquedades causadas por la extracción de tocones y raíces, se rellenarán con material análogo al suelo que haya quedado descubierto, y se compactará hasta que su superficie se ajuste al terreno existente. La tierra vegetal que se encuentre en las excavaciones y que no se hubiera extraído en el desbroce, se removerá y se acopiará para su utilización posterior en protección de taludes o superficies erosionables, o donde ordene la dirección facultativa.

Sostenimiento y entibaciones:

Se deberá asegurar la estabilidad de los taludes y paredes de todas las excavaciones que se realicen, y aplicar oportunamente los medios de sostenimiento, entibación,

refuerzo y protección superficial del terreno apropiados, a fin de impedir desprendimientos y deslizamientos que pudieran causar daños a personas o a las obras, aunque tales medios no estuviesen definidos en el proyecto, ni hubieran sido ordenados por la dirección facultativa. Las uniones entre piezas de entibación garantizarán la rigidez y el monolitismo del conjunto. En general, con tierras cohesionadas, se sostendrán los taludes verticales antes de la entibación hasta una altura de 60 cm o de 80 cm, una vez alcanzada esta profundidad, se colocarán cinturonos horizontales de entibación, formados por dos o tres tablas horizontales, sostenidas por tabloneros verticales que a su vez estarán apuntalados con maderas o gatos metálicos. Cuando la entibación se ejecute con tablas verticales, se colocarán según la naturaleza, actuando por secciones sucesivas, de 1,80 m de profundidad como máximo, sosteniendo las paredes con tablas de 2 m, dispuestas verticalmente, quedando sujetas por marcos horizontales. Se recomienda sobrepasar la entibación en una altura de 20 cm sobre el borde de la zanja para que realice una función de rodapié y evite la caída de objetos y materiales a la zanja.

En terrenos dudosos se entibará verticalmente a medida que se proceda a la extracción de tierras.

La entibación permitirá desentibar una franja dejando las restantes entibadas. Los tableros y codales se dispondrán con su cara mayor en contacto con el terreno o el tablero. Los codales serán 2 cm más largos que la separación real entre cabeceros opuestos, llevándolos a su posición mediante golpeteo con maza en sus extremos y, una vez colocados, deberán vibrar al golpearlos. Se impedirá mediante taquetes clavados el deslizamiento de codales, cabeceros y tensores. Los empalmes de cabeceros se realizarán a tope, disponiendo codales a ambos lados de la junta.

En terrenos sueltos las tablas o tabloneros estarán aguzados en un extremo para clavarlos antes de excavar cada franja, dejando empotrado en cada descenso no menos de 20 cm. Cuando se efectúe la excavación en una arcilla que se haga fluida en el momento del trabajo o en una capa acuifera de arena fina, se deberán emplear gruesas planchas de entibación y un sólido apuntalamiento, pues en caso contrario puede producirse el hundimiento de dicha capa.

Al finalizar la jornada no deberán quedar paños excavados sin entibar, que figuren con esta circunstancia en la documentación técnica. Diariamente y antes de comenzar los trabajos se revisará el estado de las entibaciones, reforzándolas si fuese necesario, tensando los codales que se hayan aflojado. Se extremarán estas prevenciones después de interrupciones de trabajo de más de un día o por alteraciones atmosféricas, como lluvias o heladas.

Evacuación de las aguas y agotamientos:

Se adoptarán las medidas necesarias para mantener libre de agua la zona de las excavaciones. Las aguas superficiales serán desviadas y encauzadas antes de que alcancen las proximidades de los taludes o paredes de la excavación, para evitar que la estabilidad del terreno pueda quedar disminuida por un incremento de presión del agua intersticial y no se produzcan erosiones de los taludes. Según el CTE DB SE C, apartado 7.2.1, será preceptivo disponer un adecuado sistema de protección de escorrentías superficiales que pudieran alcanzar al talud, y de drenaje interno que evite la acumulación de agua en el trasdós del talud.

Desmontes:

Se excavará el terreno con pala cargadora, entre los límites laterales, hasta la cota de base de la máquina. Una vez excavado un nivel descenderá la máquina hasta el siguiente nivel, ejecutando la misma operación hasta la cota de profundidad de la explanación. La diferencia de cota entre niveles sucesivos no será superior a 1,65 m. En bordes con estructura de contención, previamente realizada, la máquina trabajará en dirección no perpendicular a ella y dejará sin excavar una zona de protección de ancho no menor que 1 m, que se quitará a mano, antes de descender la máquina, en ese borde, a la franja inferior. En los bordes ataluzados se dejará el perfil previsto, redondeando las aristas de pie, quiebro y coronación a ambos lados, en una longitud igual o mayor que 1/4 de la altura de la franja ataluzada. Cuando las excavaciones se realicen a mano, la altura máxima de las franjas horizontales será de 1,50 m. Cuando el terreno natural tenga una pendiente superior a 1:5 se realizarán bermas de 50-80 cm de altura, 1,50 m de longitud y 4% de pendiente hacia adentro en terrenos permeables y hacia afuera en terrenos impermeables, para facilitar los diferentes niveles de actuación de la máquina.

Empleo de los productos de excavación:

Todos los materiales que se obtengan de la excavación se utilizarán en la formación de rellenos, y demás usos fijados en el proyecto. Las rocas que aparezcan en la explanada en zonas de desmonte en tierra, deberán eliminarse.

Excavación en roca:

Las excavaciones en roca se ejecutarán de forma que no se dañe, quebrante o desprenda la roca no excavada. Se pondrá especial cuidado en no dañar los taludes del desmonte y la cimentación de la futura explanada.

Terraplenes:

En el terraplén se excavará previamente el terreno natural, hasta una profundidad no menor que la capa vegetal, y como mínimo de 15 cm, para preparar la base del terraplén. A continuación, para conseguir la debida trabazón entre el relleno y el terreno, se escarificará éste. Si el terraplén hubiera de construirse sobre terreno inestable, turba o arcillas blandas, se asegurará la eliminación de este material o su consolidación. Sobre la base preparada del terraplén, regada uniformemente y compactada, se extenderán tongadas sucesivas, de anchura y espesor uniforme, paralelas a la explanación y con un pequeño desnivel, de forma que saquen aguas afuera. Los materiales de cada tongada serán de características uniformes. Los terraplenes sobre zonas de escasa capacidad portante se iniciarán vertiendo las primeras capas con el espesor mínimo para soportar las cargas que produzcan los equipos de movimiento y compactación de tierras. Salvo prescripción contraria, los equipos de transporte y extensión operarán sobre todo el ancho de cada capa.

Una vez extendida la tongada se procederá a su humectación, si es necesario, de forma que el humedecimiento sea uniforme. En los casos especiales en que la humedad natural del material sea excesiva, para conseguir la compactación prevista, se tomarán las medidas adecuadas para su desecación.

Conseguida la humectación más conveniente (según ensayos previos), se procederá a la compactación. Los bordes con estructuras de contención se compactarán con compactador de arrastre manual; los bordes ataluzados se redondearán todas las aristas en una longitud no menor que 1/4 de la altura de cada franja ataluzada. En la coronación del terraplén, en los últimos 50 cm, se extenderán y compactarán las tierras de igual forma, hasta alcanzar una densidad seca del 100 %. La última tongada se realizará con material seleccionado. Cuando se utilicen rodillos vibrantes para compactar, deberán darse al final unas pasadas sin aplicar vibración, para corregir las perturbaciones superficiales que hubiese podido causar la vibración, y sellar la superficie.

El relleno del trasdós de los muros, se realizará cuando éstos tengan la resistencia necesaria. Según el CTE DB SE C, apartado 7.3.3, el relleno que se coloque adyacente a estructuras debe disponerse en tongadas de espesor limitado y compactarse con medios de energía pequeña para evitar daño a estas construcciones. Sobre las capas en ejecución deberá prohibirse la acción de todo tipo de tráfico hasta que se haya completado su compactación. Si ello no fuera factible, el tráfico que necesariamente tenga que pasar sobre ellas se distribuirá de forma que no se concentren huellas de rodadas en la superficie.

Taludes:

La excavación de los taludes se realizará adecuadamente para no dañar su superficie final, evitar la descompresión prematura o excesiva de su pie e impedir cualquier otra causa que pueda comprometer la estabilidad de la excavación final. Si se tienen que ejecutar zanjas en el pie del talud, se excavarán de forma que el terreno afectado no pierda resistencia debido a la deformación de las paredes de la zanja o a un drenaje defectuoso de ésta. La zanja se mantendrá abierta el tiempo mínimo indispensable, y el material del relleno se compactará cuidadosamente.

Cuando sea preciso adoptar medidas especiales para la protección superficial del talud, tales como plantaciones superficiales, revestimiento, cunetas de guarda, etc., dichos trabajos se realizarán inmediatamente después de la excavación del talud. No se acumulará el terreno de excavación, ni otros materiales junto a bordes de coronación de taludes, salvo autorización expresa.

Caballeros o depósitos de tierra:

El material vertido en caballeros no se podrá colocar de forma que represente un peligro para construcciones existentes, por presión directa o por sobrecarga sobre el terreno contiguo.

Los caballeros deberán tener forma regular, y superficies lisas que favorezcan la escorrentía de las aguas, y taludes estables que eviten cualquier derrumbamiento.

Cuando al excavar se encuentre cualquier anomalía no prevista como variación de estratos o de sus características, emanaciones de gas, restos de construcciones, valores arqueológicos, se parará la obra, al menos en este tajo, y se comunicará a la dirección facultativa.

Tolerancias admisibles

Desmonte: no se aceptaran franjas excavadas con altura mayor de 1,65 m con medios manuales.

Condiciones de terminación

La superficie de la explanada quedará limpia y los taludes estables.

Control de ejecución, ensayos y pruebas

Control de ejecución

Puntos de observación:

- Limpieza y desbroce del terreno.

Situación del elemento.

Cota de la explanación.

Situación de vértices del perímetro.

Distancias relativas a otros elementos.

Forma y dimensiones del elemento.

Horizontalidad: nivelación de la explanada.

Altura: grosor de la franja excavada.

Condiciones de borde exterior.

Limpieza de la superficie de la explanada en cuanto a eliminación de restos vegetales y restos susceptibles de pudrición.

- Retirada de tierra vegetal.

Comprobación geométrica de las superficies resultantes tras la retirada de la tierra vegetal.

- Desmontes.

Control geométrico: se comprobarán, en relación con los planos, las cotas de replanteo del eje, bordes de la explanación y pendiente de taludes, con mira cada 20 m como mínimo.

- Base del terraplén.

Control geométrico: se comprobarán, en relación con los planos, las cotas de replanteo.

Nivelación de la explanada.

Densidad del relleno del núcleo y de coronación.

- Entibación de zanja.

Replanteo, no admitiéndose errores superiores al 2,5/1000 y variaciones en ± 10 cm.

Se comprobará una escuadría, y la separación y posición de la entibación, no aceptándose que sean inferiores, superiores y/o distintas a las especificadas.

Conservación y mantenimiento

No se abandonará el tajo sin haber acodalado o tensado la parte inferior de la última franja excavada. Se protegerá el conjunto de la entibación frente a filtraciones y acciones de erosión por parte de las aguas de escorrentía. Terraplenes: se mantendrán protegidos los bordes ataluzados contra la erosión, cuidando que la vegetación plantada no se seque, y en su coronación, contra la acumulación de agua, limpiando los desagües y canaletas cuando estén obstruidos; asimismo, se cortará el suministro de agua cuando se produzca una fuga en la red, junto a un talud. Las entibaciones o parte de éstas sólo se quitarán cuando dejen de ser necesarias y por franjas horizontales, comenzando por la parte inferior del corte. No se concentrarán cargas excesivas junto a la parte superior de bordes ataluzados ni se modificará la geometría del talud socavando en su pie o coronación. Cuando se observen grietas paralelas al borde del talud se consultará a la dirección facultativa, que dictaminará su importancia y, en su caso, la solución a adoptar. No se depositarán basuras, escombros o productos sobrantes de otros tajos, y se regará regularmente. Los taludes expuestos a erosión potencial deberán protegerse para garantizar la permanencia de su adecuado nivel de seguridad.

1.1.2 Rellenos del terreno

Descripción

Descripción

Obras consistentes en la extensión y compactación de suelos procedentes de excavaciones o préstamos que se realizan en zanjas y pozos.

Criterios de medición y valoración de unidades

- Metro cúbico de relleno y extendido de material filtrante, compactado, incluso refino de taludes.

- Metro cúbico de relleno de zanjas o pozos, con tierras propias, tierras de préstamo y arena, compactadas por tongadas uniformes, con pisón manual o bandeja vibratoria.

Prescripciones sobre los productos

Características y recepción de los productos que se incorporan a las unidades de obra

- Tierras o suelos procedentes de la propia excavación o de préstamos autorizados.

Se incluyen la mayor parte de los suelos predominantemente granulares e incluso algunos productos resultantes de la actividad industrial tales como ciertas escorias y cenizas pulverizadas. Los productos manufacturados, como agregados ligeros, podrán utilizarse en algunos casos. Los suelos cohesivos podrán ser tolerables con unas condiciones especiales de selección, colocación y compactación.

Según el CTE DB SE C, apartado 7.3.1, se requerirá disponer de un material de características adecuadas al proceso de colocación y compactación y que permita obtener, después del mismo, las necesarias propiedades geotécnicas.

La recepción de los productos, equipos y sistemas se realizará conforme se desarrolla en la Parte II, Condiciones de recepción de productos. Este control comprende el control de la documentación de los suministros (incluida la correspondiente al marcado CE, cuando sea pertinente), el control mediante distintivos de calidad o evaluaciones técnicas de idoneidad y el control mediante ensayos.

- Tierras o suelos procedentes de la propia excavación o de préstamos autorizados.

Previa a la extensión del material se comprobará que es homogéneo y que su humedad es la adecuada para evitar su segregación durante su puesta en obra y obtener el grado de compactación exigido.

Según el CTE DB SE C, apartado 7.3.2, se tomarán en consideración para la selección del material de relleno los siguientes aspectos: granulometría; resistencia a la trituración y desgaste; compactabilidad; permeabilidad; plasticidad; resistencia al subsuelo; contenido en materia orgánica; agresividad química; efectos contaminantes; solubilidad; inestabilidad de volumen; susceptibilidad a las bajas temperaturas y a la helada; resistencia a la intemperie; posibles cambios de propiedades debidos a la excavación, transporte y colocación; posible cementación tras su colocación.

En caso de duda deberá ensayarse el material de préstamo. El tipo, número y frecuencia de los ensayos dependerá del tipo y heterogeneidad del material y de la naturaleza de la construcción en que vaya a utilizarse el relleno.

Según el CTE DB SE C, apartado 7.3.2, normalmente no se utilizarán los suelos expansivos o solubles. Tampoco los susceptibles a la helada o que contengan, en alguna proporción, hielo, nieve o turba si van a emplearse como relleno estructural.

Almacenamiento y manipulación (criterios de uso, conservación y mantenimiento)

Los acopios de cada tipo de material se formarán y explotarán de forma que se evite su segregación y contaminación, evitándose una exposición prolongada del material a la intemperie, formando los acopios sobre superficies no contaminantes y evitando las mezclas de materiales de distintos tipos.

Prescripción en cuanto a la ejecución por unidades de obra

Características técnicas de cada unidad de obra

Condiciones previas

La excavación de la zanja o pozo presentará un aspecto cohesivo. Se habrán eliminado los lentejones y los laterales y fondos estarán limpios y perfilados.

Cuando el relleno tenga que asentarse sobre un terreno en el que existan corrientes de agua superficial o subálvea, se desviarán las primeras y captarán las segundas, conduciéndolas fuera del área donde vaya a realizarse el relleno, ejecutándose éste posteriormente.

Proceso de ejecución

Ejecución

Según el CTE DB SE C, apartado 4.5.3, antes de proceder al relleno, se ejecutará una buena limpieza del fondo y, si es necesario, se apisonará o compactará debidamente. Previamente a la colocación de rellenos bajo el agua debe dragarse cualquier suelo blando existente. Según el CTE DB SE C, apartado 7.3.3, los procedimientos de colocación y compactación del relleno deben asegurar su estabilidad en todo momento, evitando además cualquier perturbación del subsuelo natural. En general, se verterán las tierras en el orden inverso al de su extracción cuando el relleno se realice con tierras propias. Se rellenará por tongadas apisonadas de 20 cm, exentas las tierras de áridos o terrones mayores de 8 cm. Si las tierras de relleno son arenosas, se compactará con bandeja vibratoria. El relleno en el trasdós del muro se realizará cuando éste tenga la resistencia necesaria y no antes de 21 días si es de hormigón. Según el CTE DB SE C, apartado 7.3.3, el relleno que se coloque adyacente a estructuras debe disponerse en tongadas de espesor limitado y compactarse con medios de energía pequeña para evitar daño a estas construcciones.

Tolerancias admisibles

El relleno se ajustará a lo especificado y no presentará asientos en su superficie. Se comprobará, para volúmenes iguales, que el peso de muestras de terreno

apisonado no sea menor que el terreno inalterado colindante. Si a pesar de las precauciones adoptadas, se produjese una contaminación en alguna zona del relleno, se eliminará el material afectado, sustituyéndolo por otro en buenas condiciones.

Control de ejecución, ensayos y pruebas

Control de ejecución

Según el CTE DB SE C, apartado 7.3.4, el control de un relleno debe asegurar que el material, su contenido de humedad en la colocación y su grado final de compacidad obedecen a lo especificado.

Ensayos y pruebas

Según el CTE DB SE C, apartado 7.3.4, el grado de compacidad se especificará como porcentaje del obtenido como máximo en un ensayo de referencia como el Proctor. En escolleras o en rellenos que contengan una proporción alta de tamaños gruesos no son aplicables los ensayos Proctor. En este caso se comprobará la compacidad por métodos de campo, tales como definir el proceso de compactación a seguir en un relleno de prueba, comprobar el asentamiento de una pasada adicional del equipo de compactación, realización de ensayos de carga con placa o el empleo de métodos sísmicos o dinámicos.

Conservación y mantenimiento

El relleno se ejecutará en el menor plazo posible, cubriéndose una vez terminado, para evitar en todo momento la contaminación del relleno por materiales extraños o por agua de lluvia que produzca encharcamientos superficiales.

1.1.3 Transportes de tierras y escombros

Descripción

Descripción

Trabajos destinados a trasladar a vertedero las tierras sobrantes de la excavación y los escombros.

Criterios de medición y valoración de unidades

Metro cúbico de tierras o escombros sobre camión, para una distancia determinada a la zona de vertido, considerando tiempos de ida, descarga y vuelta, pudiéndose incluir o no el tiempo de carga y/o la carga, tanto manual como con medios mecánicos.

Prescripción en cuanto a la ejecución por unidades de obra

Características técnicas de cada unidad de obra

Condiciones previas

Se organizará el tráfico determinando zonas de trabajos y vías de circulación.

Cuando en las proximidades de la excavación existan tendidos eléctricos, con los hilos desnudos, se deberá tomar alguna de las siguientes medidas:

Desvío de la línea.

Corte de la corriente eléctrica.

Protección de la zona mediante apantallados.

Se guardarán las máquinas y vehículos a una distancia de seguridad determinada en función de la carga eléctrica.

Proceso de ejecución

Ejecución

En caso de que la operación de descarga sea para la formación de terraplenes, será necesario el auxilio de una persona experta para evitar que al acercarse el camión al borde del terraplén, éste falle o que el vehículo pueda volcar, siendo conveniente la instalación de topes, a una distancia igual a la altura del terraplén, y/o como mínimo de 2 m.

Se acotará la zona de acción de cada máquina en su tajo. Cuando sea marcha atrás o el conductor esté falto de visibilidad estará auxiliado por otro operario en el exterior del vehículo. Se extremarán estas precauciones cuando el vehículo o máquina cambie de tajo y/o se entrecrucen itinerarios.

En la operación de vertido de materiales con camiones, un auxiliar se encargará de dirigir la maniobra con objeto de evitar atropellos a personas y colisiones con otros vehículos.

Para transportes de tierras situadas por niveles inferiores a la cota 0 el ancho mínimo de la rampa será de 4,50 m, ensanchándose en las curvas, y sus pendientes no serán mayores del 12% o del 8%, según se trate de tramos rectos o curvos, respectivamente. En cualquier caso, se tendrá en cuenta la maniobrabilidad de los vehículos utilizados.

Los vehículos de carga, antes de salir a la vía pública, contarán con un tramo horizontal de terreno consistente, de longitud no menor de vez y media la separación entre ejes, ni inferior a 6 m.

Las rampas para el movimiento de camiones y/o máquinas conservarán el talud lateral que exija el terreno.

La carga, tanto manual como mecánica, se realizará por los laterales del camión o por la parte trasera. Si se carga el camión por medios mecánicos, la pala no pasará por encima de la cabina. Cuando sea imprescindible que un vehículo de carga, durante o después del vaciado, se acerque al borde del mismo, se dispondrán topes de seguridad, comprobándose previamente la resistencia del terreno al peso del mismo.

Control de ejecución, ensayos y pruebas

Control de ejecución

Se controlará que el camión no sea cargado con una sobrecarga superior a la autorizada.

1.1.4 Vaciado del terreno

Descripción

Descripción

Excavaciones a cielo abierto realizadas con medios manuales y/o mecánicos, que en todo su perímetro quedan por debajo del suelo, para anchos de excavación superiores a 2 m.

Criterios de medición y valoración de unidades

- Metro cúbico de excavación a cielo abierto, medido en perfil natural una vez comprobado que dicho perfil es el correcto, en todo tipo de terrenos (deficientes, blandos, medios, duros y rocosos), con medios manuales o mecánicos (pala cargadora, compresor, martillo rompedor). Se establecerán los porcentajes de cada tipo de terreno referidos al volumen total. El exceso de excavación deberá justificarse a efectos de abono.

- Metro cuadrado de entibación, totalmente terminada, incluyendo los clavos y cuñas necesarios, retirada, limpieza y apilado del material.

Prescripciones sobre los productos

Características y recepción de los productos que se incorporan a las unidades de obra

La recepción de los productos, equipos y sistemas se realizará conforme se desarrolla en la Parte II, Condiciones de recepción de productos. Este control comprende el

control de la documentación de los suministros (incluida la correspondiente al marcado CE, cuando sea pertinente), el control mediante distintivos de calidad o evaluaciones técnicas de idoneidad y el control mediante ensayos.

- Entibaciones:

Elementos de madera resinosa, de fibra recta, como pino o abeto: tableros, cabeceros, codales, etc. La madera aserrada se ajustará, como mínimo, a la clase I/80. El contenido mínimo de humedad en la madera no será mayor del 15%. La madera no presentará principio de pudrición, alteraciones ni defectos.

- Tensores circulares de acero protegido contra la corrosión.
- Sistemas prefabricados metálicos y de madera: tableros, placas, puntales, etc.
- Elementos complementarios: puntas, gatos, tacos, etc.
- Maquinaria: pala cargadora, compresor, martillo neumático, martillo rompedor.
- Materiales auxiliares: explosivos, bomba de agua.

Cuando proceda hacer ensayos para la recepción de los productos, según su utilización, estos podrán ser los que se indican:

- Entibaciones de madera: ensayos de características físico-mecánicas: contenido de humedad. Peso específico. Higroscopicidad. Coeficiente de contracción volumétrica. Dureza. Resistencia a compresión. Resistencia a la flexión estática; con el mismo ensayo y midiendo la fecha a rotura, determinación del módulo de elasticidad E. Resistencia a la tracción. Resistencia a la hienda. Resistencia a esfuerzo cortante.

Prescripción en cuanto a la ejecución por unidades de obra

Características técnicas de cada unidad de obra

Condiciones previas

Las camillas del replanteo serán dobles en los extremos de las alineaciones y estarán separadas del borde del vaciado no menos de 1 m.

Se dispondrán puntos fijos de referencia en lugares que no puedan ser afectados por el vaciado, a los cuales se referirán todas las lecturas de cotas de nivel y desplazamientos horizontales y verticales de los puntos del terreno. Las lecturas diarias de los desplazamientos referidos a estos puntos se anotarán en un estadiillo para su control por la dirección facultativa.

Para las instalaciones que puedan ser afectadas por el vaciado, se recabará de sus Compañías la posición y solución a adoptar, así como la distancia de seguridad a tendidos aéreos de conducción de energía eléctrica. Además se comprobará la distancia, profundidad y tipo de la cimentación y estructura de contención de los edificios que puedan ser afectados por el vaciado.

Antes del inicio de los trabajos, se presentarán a la aprobación de la dirección facultativa los cálculos justificativos de las entibaciones a realizar, que podrán ser modificados por la misma cuando lo considere necesario. La elección del tipo de entibación dependerá del tipo de terreno, de las solicitudes por cimentación próxima o vial y de la profundidad del corte.

Proceso de ejecución

Ejecución

El contratista deberá asegurar la estabilidad de los taludes y paredes de todas las excavaciones que realice, y aplicar oportunamente los medios de sostenimiento, entibación, refuerzo y protección superficial del terreno apropiados, a fin de impedir desprendimientos y deslizamientos que pudieran causar daños a personas o a las obras.

- Entibaciones (se tendrán en cuenta las prescripciones respecto a las mismas del capítulo 2.1.1 Explanaciones):

Antes de comenzar los trabajos se revisará el estado de las entibaciones, reforzándolas si fuera necesario, así como las construcciones próximas, comprobando si se observan asientos o grietas. Las uniones entre piezas garantizarán la rigidez y el monolitismo del conjunto. Se adoptarán las medidas necesarias para evitar la entrada de agua y mantener libre de agua la zona de las excavaciones. A estos fines se construirán las protecciones, zanjas y cunetas, drenajes y conductos de desagüe que sean necesarios. Si apareciera el nivel freático, se mantendrá la excavación libre de agua así como el relleno posterior, para ello se dispondrá de bombas de agotamiento, desagües y canalizaciones de capacidad suficiente.

Los pozos de acumulación y aspiración de agua se situarán fuera del perímetro de la cimentación y la succión de las bombas no producirá socavación o erosiones del terreno, ni del hormigón colocado.

No se realizará la excavación del terreno a tumbo, socavando el pie de un macizo para producir su vuelco.

No se acumularán terrenos de excavación junto al borde del vaciado, separándose del mismo una distancia igual o mayor a dos veces la profundidad del vaciado. En tanto se efectúe la consolidación definitiva de las paredes y fondo del vaciado, se conservarán las contenciones, apuntalamientos y apeos realizados. El refino y saneo de las paredes del vaciado se realizará para cada profundidad parcial no mayor de 3 m.

En caso de lluvia y suspensión de los trabajos, los frentes y taludes quedarán protegidos. Se suspenderán los trabajos de excavación cuando se encuentre cualquier anomalía no prevista, como variación de los estratos, cursos de aguas subterráneas, restos de construcciones, valores arqueológicos, y se comunicará a la dirección facultativa.

Según el CTE DB SE C, apartado 7.2.2.2, la prevención de caída de bloques requerirá la utilización adecuada de mallas de retención.

- El vaciado se podrá realizar:

Sin bataches: el terreno se excavará entre los límites laterales hasta la profundidad definida en la documentación. El ángulo del talud será el especificado en proyecto. El vaciado se realizará por franjas horizontales de altura no mayor que 1,50 m o que 3 m, según se ejecute a mano o a máquina, respectivamente. En los bordes con elementos estructurales de contención y/o medianeros, la máquina trabajará en dirección no perpendicular a ellos y se dejará sin excavar una zona de protección de ancho no menor que 1 m, que se quitará a mano antes de descender la máquina en ese borde a la franja inferior.

Con bataches: una vez replanteados los bataches se iniciará, por uno de los extremos del talud, la excavación alternada de los mismos. A continuación se realizarán los elementos estructurales de contención en las zonas excavadas y en el mismo orden. Los bataches se realizarán, en general, comenzando por la parte superior cuando se realicen a mano y por su parte inferior cuando se realicen con máquina.

- Excavación en roca:

Cuando las diaclasas y fallas encontradas en la roca, presenten buzamientos o direcciones propicias al deslizamiento del terreno de cimentación, estén abiertas o rellenas de material milonitizado o arcilloso, o bien destaquen sólidos excesivamente pequeños, se profundizará la excavación hasta encontrar terreno en condiciones favorables.

Los sistemas de diaclasas, las individuales de cierta importancia y las fallas, aunque no se consideren peligrosas, se representarán en planos, en su posición, dirección y buzamiento, con indicación de la clase de material de relleno, y se señalarán en el terreno, fuera de la superficie a cubrir por la obra de fábrica, con objeto de facilitar la eficacia de posteriores tratamientos de inyecciones, anclajes, u otros.

- Nivelación, compactación y saneo del fondo:

En la superficie del fondo del vaciado, se eliminarán la tierra y los trozos de roca sueltos, así como las capas de terreno inadecuado o de roca alterada que por su dirección o consistencia pudieran debilitar la resistencia del conjunto. Se limpiarán también las grietas y hendiduras rellenándolas con hormigón o con material compactado.

También los laterales del vaciado quedarán limpios y perfilados.

La excavación presentará un aspecto cohesivo. Se eliminarán los lentejones y se reparará posteriormente.

Tolerancias admisibles

- Condiciones de no aceptación:

Errores en las dimensiones del replanteo superiores al 2,5/1000 y variaciones de 10 cm.

Zona de protección de elementos estructurales inferior a 1 m.

Angulo de talud superior al especificado en más de 2°.

Las irregularidades que excedan de las tolerancias admitidas, deberán ser corregidas.

Condiciones de terminación

Una vez alcanzada la cota inferior del vaciado, se hará una revisión general de las edificaciones medianeras para observar las lesiones que hayan surgido, tomando las medidas oportunas.

Control de ejecución, ensayos y pruebas

Control de ejecución

Puntos de observación:

- Replanteo:
Dimensiones en planta y cotas de fondo.
- Durante el vaciado del terreno:
Comparación de los terrenos atravesados con lo previsto en el proyecto y en el estudio geotécnico.
Identificación del terreno del fondo de la excavación. Compacidad.
Comprobación de la cota del fondo.
Excavación colindante a medianerías. Precauciones. Alcanzada la cota inferior del vaciado, se hará una revisión general de las edificaciones medianeras.
Nivel freático en relación con lo previsto.
Defectos evidentes, cavernas, galerías, colectores, etc.
Entibación. Se mantendrá un control permanente de las entibaciones y sostenimientos, reforzándolos y/o sustituyéndolos si fuera necesario.
Altura: grosor de la franja excavada.

Conservación y mantenimiento

No se abandonará el tajo sin haber acodalado o tensado la parte inferior de la última franja excavada. Las entibaciones o parte de éstas sólo se quitarán cuando dejen de ser necesarias y por franjas horizontales, comenzando por la parte inferior del corte. Se tomarán las medidas necesarias para asegurar que las características geométricas permanezcan estables, protegiéndose el vaciado frente a filtraciones y acciones de erosión o desmoronamiento por parte de las aguas de escorrentía.

1.1.5 Zanjas y pozos

Descripción

Descripción

Excavaciones abiertas y asentadas en el terreno, accesibles a operarios, realizadas con medios manuales o mecánicos, con ancho o diámetro no mayor de 2 m ni profundidad superior a 7 m. Las zanjas son excavaciones con predominio de la longitud sobre las otras dos dimensiones, mientras que los pozos son excavaciones de boca relativamente estrecha con relación a su profundidad.

CrITERIOS de medición y valoración de unidades

- Metro cúbico de excavación a cielo abierto, medido sobre planos de perfiles transversales del terreno, tomados antes de iniciar este tipo de excavación, y aplicadas las secciones teóricas de la excavación, en terrenos deficientes, blandos, medios, duros y rocosos, con medios manuales o mecánicos.
- Metro cuadrado de refino, limpieza de paredes y/o fondos de la excavación y nivelación de tierras, en terrenos deficientes, blandos, medios y duros, con medios manuales o mecánicos, sin incluir carga sobre transporte.
- Metro cuadrado de entibación, totalmente terminada, incluyendo los clavos y cuñas necesarios, retirada, limpieza y apilado del material.

Prescripciones sobre los productos

Características y recepción de los productos que se incorporan a las unidades de obra

La recepción de los productos, equipos y sistemas se realizará conforme se desarrolla en la Parte II, Condiciones de recepción de productos. Este control comprende el control de la documentación de los suministros (incluida la correspondiente al marcado CE, cuando sea pertinente), el control mediante distintivos de calidad o evaluaciones técnicas de idoneidad y el control mediante ensayos.

- Entibaciones:
Elementos de madera resinosa, de fibra recta, como pino o abeto: tableros, cabeceros, codales, etc. La madera aserrada se ajustará, como mínimo, a la clase I/80. El contenido mínimo de humedad en la madera no será mayor del 15%. La madera no presentará principio de pudrición, alteraciones ni defectos.
- Tensores circulares de acero protegido contra la corrosión.
- Sistemas prefabricados metálicos y de madera: tableros, placas, puntales, etc.
- Elementos complementarios: puntas, gatos, tacos, etc.
- Maquinaria: pala cargadora, compresor, martillo neumático, martillo rompedor.
- Materiales auxiliares: explosivos, bomba de agua.

Cuando proceda hacer ensayos para la recepción de los productos, según su utilización, estos podrán ser los que se indican:

- Entibaciones de madera: ensayos de características físico-mecánicas: contenido de humedad. Peso específico. Higroscopicidad. Coeficiente de contracción volumétrica. Dureza. Resistencia a compresión. Resistencia a la flexión estática; con el mismo ensayo y midiendo la fecha a rotura, determinación del módulo de elasticidad E. Resistencia a la tracción. Resistencia a la hienda. Resistencia a esfuerzo cortante.

Prescripción en cuanto a la ejecución por unidades de obra

Características técnicas de cada unidad de obra

Condiciones previas

En todos los casos se deberá llevar a cabo un estudio previo del terreno con objeto de conocer la estabilidad del mismo. Se solicitará de las correspondientes Compañías, la posición y solución a adoptar para las instalaciones que puedan ser afectadas por la excavación, así como la distancia de seguridad a tendidos aéreos de conducción de energía eléctrica.

Se protegerán los elementos de Servicio Público que puedan ser afectados por la excavación, como bocas de riego, tapas y sumideros de alcantarillado, farolas, árboles, etc.

Antes del inicio de los trabajos, se presentarán a la aprobación de la dirección facultativa los cálculos justificativos de las entibaciones a realizar, que podrán ser modificados por la misma cuando lo considere necesario. La elección del tipo de entibación dependerá del tipo de terreno, de las solicitudes por cimentación próxima o vial y de la profundidad del corte.

Cuando las excavaciones afecten a construcciones existentes, se hará previamente un estudio en cuanto a la necesidad de apeos en todas las partes interesadas en los trabajos.

Antes de comenzar las excavaciones, estarán aprobados por la dirección facultativa el replanteo y las circulaciones que rodean al corte. Las camillas de replanteo serán dobles en los extremos de las alineaciones, y estarán separadas del borde del vaciado no menos de 1 m. Se dispondrán puntos fijos de referencia, en lugares que no puedan ser afectados por la excavación, a los que se referirán todas las lecturas de cotas de nivel y desplazamientos horizontales y/o verticales de los puntos del terreno y/o edificaciones próximas señalados en la documentación técnica. Se determinará el tipo, situación, profundidad y dimensiones de cimentaciones que estén a una distancia de la pared del corte igual o menor de dos veces la profundidad de la zanja.

El contratista notificará a la dirección facultativa, con la antelación suficiente el comienzo de cualquier excavación, a fin de que éste pueda efectuar las mediciones necesarias sobre el terreno inalterado.

Proceso de ejecución

Ejecución

Una vez efectuado el replanteo de las zanjas o pozos, la dirección facultativa autorizará el inicio de la excavación. La excavación continuará hasta llegar a la profundidad señalada en los planos y obtenerse una superficie firme y limpia a nivel o escalonada. El comienzo de la excavación de zanjas o pozos, cuando sea para cimientos, se acometerá cuando se disponga de todos los elementos necesarios para proceder a su construcción, y se excavarán los últimos 30 cm en el momento de hormigonar.

- Entibaciones (se tendrán en cuenta las prescripciones respecto a las mismas del capítulo 2.1.1 Explanaciones):

En general, se evitará la entrada de aguas superficiales a las excavaciones, achicándolas lo antes posible cuando se produzcan, y adoptando las soluciones previstas para el saneamiento de las profundas. Cuando los taludes de las excavaciones resulten inestables, se entibarán. En tanto se efectúe la consolidación definitiva de las

paredes y fondo de la excavación, se conservarán las contenciones, apuntalamientos y apeos realizados para la sujeción de las construcciones y/o terrenos adyacentes, así como de vallas y/o cerramientos. Una vez alcanzadas las cotas inferiores de los pozos o zanjas de cimentación, se hará una revisión general de las edificaciones medianeras. Se excavará el terreno en zanjas o pozos de ancho y profundo según la documentación técnica. Se realizará la excavación por franjas horizontales de altura no mayor a la separación entre codales más 30 cm, que se entibará a medida que se excava. Los productos de excavación de la zanja, aprovechables para su relleno posterior, se podrán depositar en caballeros situados a un solo lado de la zanja, y a una separación del borde de la misma de un mínimo de 60 cm.

- Pozos y zanjas:

Según el CTE DB SE C, apartado 4.5.1.3, la excavación debe hacerse con sumo cuidado para que la alteración de las características mecánicas del suelo sea la mínima inevitable. Las zanjas y pozos de cimentación tendrán las dimensiones fijadas en el proyecto. La cota de profundidad de estas excavaciones será la prefijada en los planos, o las que la dirección facultativa ordene por escrito o gráficamente a la vista de la naturaleza y condiciones del terreno excavado.

Los pozos, junto a cimentaciones próximas y de profundidad mayor que éstas, se excavarán con las siguientes prevenciones:

- reduciendo, cuando se pueda, la presión de la cimentación próxima sobre el terreno, mediante apeos;

- realizando los trabajos de excavación y consolidación en el menor tiempo posible;

- dejando como máximo media cara vista de zapata pero entibada;

- separando los ejes de pozos abiertos consecutivos no menos de la suma de las separaciones entre tres zapatas aisladas o mayor o igual a 4 m en zapatas corridas o losas.

No se considerarán pozos abiertos los que ya posean estructura definitiva y consolidada de contención o se hayan rellenado compactando el terreno.

Cuando la excavación de la zanja se realice por medios mecánicos, además, será necesario:

- que el terreno admita talud en corte vertical para esa profundidad;

- que la separación entre el tajo de la máquina y la entibación no sea mayor de vez y media la profundidad de la zanja en ese punto.

En general, los bataches comenzarán por la parte superior cuando se realicen a mano y por la inferior cuando se realicen a máquina. Se acotará, en caso de realizarse a máquina, la zona de acción de cada máquina. Podrán vaciarse los bataches sin realizar previamente la estructura de contención, hasta una profundidad máxima, igual a la altura del plano de cimentación próximo más la mitad de la distancia horizontal, desde el borde de coronación del talud a la cimentación o vial más próximo. Cuando la anchura del batache sea igual o mayor de 3 m, se entibará. Una vez replanteados en el frente del talud, los bataches se iniciarán por uno de los extremos, en excavación alternada. No se acumulará el terreno de excavación, ni otros materiales, junto al borde del batache, debiendo separarse del mismo una distancia no menor de dos veces su profundidad.

Según el CTE DB SE C, apartado 4.5.1.3, aunque el terreno firme se encuentre muy superficial, es conveniente profundizar de 0,5 m a 0,8 m por debajo de la rasante.

- Refino, limpieza y nivelación.

Se retirarán los fragmentos de roca, lajas, bloques y materiales térreos, que hayan quedado en situación inestable en la superficie final de la excavación, con el fin de evitar posteriores desprendimientos. El refino de tierras se realizará siempre recortando y no recreciendo, si por alguna circunstancia se produce un sobreancho de excavación, inadmisibles bajo el punto de vista de estabilidad del talud, se rellenará con material compactado. En los terrenos meteorizables o erosionables por lluvias, las operaciones de refino se realizarán en un plazo comprendido entre 3 y 30 días, según la naturaleza del terreno y las condiciones climatológicas del sitio.

Tolerancias admisibles

Comprobación final:

El fondo y paredes de las zanjas y pozos terminados, tendrán las formas y dimensiones exigidas, con las modificaciones inevitables autorizadas, debiendo refinarse hasta conseguir unas diferencias de ± 5 cm, con las superficies teóricas.

Se comprobará que el grado de acabado en el refino de taludes, será el que se pueda conseguir utilizando los medios mecánicos, sin permitir desviaciones de línea y pendiente, superiores a 15 cm, comprobando con una regla de 4 m.

Las irregularidades localizadas, previa a su aceptación, se corregirán de acuerdo con las instrucciones de la dirección facultativa.

Se comprobarán las cotas y pendientes, verificándolo con las estacas colocadas en los bordes del perfil transversal de la base del firme y en los correspondientes bordes de la coronación de la trinchera.

Condiciones de terminación

Se conservarán las excavaciones en las condiciones de acabado, tras las operaciones de refino, limpieza y nivelación, libres de agua y con los medios necesarios para mantener la estabilidad.

Según el CTE DB SE C, apartado 4.5.1.3, una vez hecha la excavación hasta la profundidad necesaria y antes de constituir la solera de asiento, se nivelará bien el fondo para que la superficie quede sensiblemente de acuerdo con el proyecto, y se limpiará y apisonará ligeramente.

Control de ejecución, ensayos y pruebas

Control de ejecución

Puntos de observación:

- Replanteo:

Cotas entre ejes.

Dimensiones en planta.

Zanjas y pozos. No aceptación de errores superiores al 2,5/1000 y variaciones iguales o superiores a ± 10 cm.

- Durante la excavación del terreno:

Comparar terrenos atravesados con lo previsto en proyecto y estudio geotécnico.

Identificación del terreno de fondo en la excavación. Compacidad.

Comprobación de la cota del fondo.

Excavación colindante a medianerías. Precauciones.

Nivel freático en relación con lo previsto.

Defectos evidentes, cavernas, galerías, colectores, etc.

Agresividad del terreno y/o del agua freática.

Pozos. Entibación en su caso.

- Entibación de zanja:

Replanteo, no admitiéndose errores superiores al 2,5/1000 y variaciones en ± 10 cm.

Se comprobará una escuadría, separación y posición de la entibación, no aceptándose que sean inferiores, superiores y/o distintas a las especificadas.

- Entibación de pozo:

Por cada pozo se comprobará una escuadría, separación y posición, no aceptándose si las escuadrías, separaciones y/o posiciones son inferiores, superiores y/o distintas a las especificadas.

Conservación y mantenimiento

En los casos de terrenos meteorizables o erosionables por las lluvias, la excavación no deberá permanecer abierta a su rasante final más de 8 días sin que sea protegida o finalizados los trabajos de colocación de la tubería, cimentación o conducción a instalar en ella. No se abandonará el tajo sin haber acodalado o tensado la parte inferior de la última franja excavada. Se protegerá el conjunto de la entibación frente a filtraciones y acciones de erosión por parte de las aguas de escorrentía. Las entibaciones o parte de éstas sólo se quitarán cuando dejen de ser necesarias y por franjas horizontales, comenzando por la parte inferior del corte.

1.2 Contenciones del terreno

1.2.1 Muros ejecutados con encofrados

Descripción

Descripción

- Muros: elementos de hormigón en masa o armado para cimentación en sótanos o de contención de tierras, con o sin puntera y con o sin talón, encofrados a una o dos caras. Los muros de sótano son aquellos que están sometidos al empuje del terreno y, en su situación definitiva, a las cargas procedentes de forjados, y en ocasiones a las de soportes o muros de carga que nacen de su cúspide. Los forjados actúan como elementos de arriostramiento transversal. Los muros de contención son elementos constructivos destinados a contener el terreno, por presentar la rasante del mismo una cota diferente a ambos lados del muro, sin estar vinculados a

ninguna edificación. Para alturas inferiores a los 10-12 m, se utilizan fundamentalmente dos tipos:

- Muros de gravedad: de hormigón en masa, para alturas pequeñas y elementos de poca longitud.
 - Muros en ménsula: de hormigón armado.
 - Bataches: excavaciones por tramos en el frente de un talud, cuando existen viales o cimentaciones próximas.
 - Drenaje: sistema de captación y conducción de aguas del subsuelo para protección contra la humedad.
- Si los muros de contención se realizan en fábricas será de aplicación lo indicado en la subsección 5.1. Fachadas de fábrica.

Criterios de medición y valoración de unidades

- Muros:
Metro cúbico de hormigón armado en muro de sótano, con una cuantía media de 25 kg/m³ de acero, incluso elaboración, ferrallado, puesta en obra y vibrado, sin incluir encofrado.
Metro cúbico de hormigón armado en muros. Se especifica la resistencia, el tamaño máximo del árido en mm, la consistencia y el encofrado (sin encofrado, con encofrado a una o a dos caras).
Impermeabilización y drenaje: posibles elementos intervinientes.
Metro cuadrado de impermeabilización de muros y medianeras a base de emulsión bituminosa formada por betunes y resinas de densidad 1 g/cm³ aplicada en dos capas y en frío.
Metro cuadrado de lámina drenante para muros, especificando el espesor en mm, altura de nódulos en mm y tipo de armadura (sin armadura, geotextil de poliéster, geotextil de polipropileno, malla de fibra de vidrio), con o sin masilla bituminosa en solapes.
Metro cuadrado de barrera antihumedad en muros, con o sin lámina, especificando el tipo de lámina en su caso.
- Bataches:
Metro cúbico de excavación para formación de bataches, especificando el tipo de terreno (blando, medio o duro) y el medio de excavación (a mano, a máquina, martillo neumático, martillo rompedor).

Prescripciones sobre los productos

Características y recepción de los productos que se incorporan a las unidades de obra

La recepción de los productos, equipos y sistemas se realizará conforme se desarrolla en la Parte II, Condiciones de recepción de productos. Este control comprende el control de la documentación de los suministros (incluida la correspondiente al marcado CE, cuando sea pertinente), el control mediante distintivos de calidad o evaluaciones técnicas de idoneidad y el control mediante ensayos.

- Muros:
Hormigón en masa (HM) u hormigón armado (HA), de resistencia o dosificación especificados en el proyecto.
Barras corrugadas de acero, de características físicas y mecánicas indicadas en el proyecto.
Mallas electrosoldadas de acero de características físicas y mecánicas indicadas en el proyecto.
Juntas: perfiles de estanquidad, separadores, selladores.
El hormigón para armar y las barras corrugadas y mallas electrosoldadas de acero deberán cumplir las especificaciones indicadas en la EHE y en la subsección 3.3.
Estructuras de hormigón, para su aceptación.
 - Impermeabilización según tipo de impermeabilización requerido en el CTE DB HS 1, artículo 2.1:Láminas flexibles para la impermeabilización de muros (ver Parte II, Relación de productos con marcado CE, 4.1.3).
Productos líquidos: polímeros acrílicos, caucho acrílico, resinas sintéticas o poliéster.
 - Capa protectora: geotextil (ver Parte II, Relación de productos con marcado CE, 4.3), o mortero reforzado con una armadura.Pintura impermeabilizante.
Productos para el sellado de juntas (ver Parte II, Relación de productos con marcado CE, 9).
 - Drenaje, según tipo de impermeabilización requerido en el CTE DB HS 1, artículo 2.1:Capa drenante: lámina drenante, grava, fábrica de bloques de arcilla porosos u otro material que produzca el mismo efecto.
Capa filtrante: geotextiles y productos relacionados (ver Parte II, Relación de productos con marcado CE, 4.3) u otro material que produzca el mismo efecto.
Áridos de relleno: identificación. Tipo y granulometría. Ensayos (según normas UNE): friabilidad de la arena. Resistencia al desgaste de la grava. Absorción de agua. Estabilidad de áridos.
El árido natural o de machaqueo utilizado como capa de material filtrante estará exento de arcillas, margas y de cualquier otro tipo de materiales extraños. Los acopios de las gravas se formarán y explotarán, de forma que se evite la segregación y compactación de las mismas. Se eliminarán de las gravas acopiadas, las zonas segregadas o contaminadas por polvo, por contacto con la superficie de apoyo, o por inclusión de materiales extraños. Antes de proceder a extender cada tipo de material se comprobará que es homogéneo y que su humedad es la adecuada para evitar su segregación durante su puesta en obra y para conseguir el grado de compactación exigido. Si la humedad no es la adecuada, se adoptarán las medidas necesarias para corregirla sin alterar la homogeneidad del material.
Pozo drenante.
Tubo drenante ranurado: identificación. Diámetros nominales y superficie total mínima de orificios por metro lineal.
Canaleta de recogida de agua (ver Parte II, Relación de productos con marcado CE, 14.5). Diámetros.
Cámara de bombeo con dos bombas de achique.
 - Arquetas de hormigón.Red de evacuación del agua de lluvia en las partes de la cubierta y del terreno que puedan afectar al muro.
Productos de sellado de juntas (ver Parte II, Relación de productos con marcado CE, 9) con banda de PVC o perfiles de caucho expansivo o de bentonita de sodio.
Juntas de estanquidad de tuberías (ver Parte II, Relación de productos con marcado CE, 14.8), de caucho vulcanizado, elastómeros termoplásticos, materiales celulares de caucho vulcanizado, elementos de estanquidad de poliuretano moldeado, etc.

Almacenamiento y manipulación (criterios de uso, conservación y mantenimiento)

El almacenamiento de las armaduras se efectuará según las indicaciones del apartado 32.7 de la EHE.
Se realizará en locales ventilados y al abrigo de la humedad del suelo y paredes.
Antes de almacenar las armaduras, se comprobará que están limpias para su buena conservación y posterior adherencia. Deben almacenarse cuidadosamente clasificadas según sus tipos, clases y los lotes de que procedan.
El estado de la superficie de todos los aceros será siempre objeto de examen antes de su uso, con el fin de asegurarse de que no presentan alteraciones perjudiciales.

Prescripción en cuanto a la ejecución por unidades de obra

Características técnicas de cada unidad de obra

□ Condiciones previas: soporte

Se comprobará el comportamiento del terreno sobre el que apoya el muro, realizándose controles de los estratos del terreno hasta una profundidad de vez y media la altura del muro.
El encofrado, que puede ser a una o dos caras, tendrá la rigidez y estabilidad necesarias para soportar las acciones de puesta en obra, sin experimentar movimientos o desplazamientos que puedan alterar la geometría del elemento por encima de las tolerancias admisibles:
Los elementos de encofrado se dispondrán de manera que se eviten daños en estructuras ya construidas.
Serán lo suficientemente estancos para impedir pérdidas apreciables de lechada o mortero y se consigan superficies cerradas del hormigón.
La superficie del encofrado estará limpia y el desencofrado presentará un aspecto continuo y fresco.
El fondo del encofrado estará limpio de restos de materiales, suciedad, etc.
Se cumplirán además otras indicaciones del artículo 65 de la EHE.

Proceso de ejecución

□ Ejecución

- En caso de bataches:
Éstos comenzarán por la parte superior cuando se realicen a mano y por la inferior cuando se realicen a máquina. Se acotará, en caso de realizarse a máquina, la zona

de acción de cada máquina.

Podrán vaciarse los bataches sin realizar previamente la estructura de contención hasta una profundidad máxima $h+D/2$, siendo h la profundidad del plano de cimentación próximo y D , la distancia horizontal desde el borde de coronación a la cimentación o vial más próximo. Cuando la anchura del batache sea igual o mayor de 3 m, se entibará.

Una vez replanteados en el frente del talud, los bataches se iniciarán por uno de los extremos, en excavación alternada.

No se acumulará el terreno de excavación, ni otros materiales, junto al borde del batache, debiendo separarse del mismo una distancia no menor de dos veces su profundidad.

En el fondo de la excavación se dispondrá de una capa de hormigón de limpieza de 10 cm de espesor.

- Ejecución de la ferralla:

Se dispondrá la ferralla de la zapata del muro, apoyada sobre separadores, dejando las armaduras necesarias en espera; a continuación, la del fuste del muro y posteriormente el encofrado, marcando en el mismo la altura del hormigón; finalmente, la de zunchos y vigas de coronación y las armaduras de espera para los elementos estructurales que acometan en el muro.

- Recubrimientos de las armaduras:

Se cumplirán los recubrimientos mínimos indicados en el apartado 37.2.4. de la EHE, de tal forma que los recubrimientos del alzado serán distintos según exista o no encofrado en el trasdós, siendo el recubrimiento mínimo igual a 7 cm, si el trasdós se hormigona contra el terreno.

Se dispondrán los calzos y separadores que garanticen los recubrimientos, según las indicaciones de los apartados 37.2.5 y 66.2 de la EHE.

- Hormigonado:

Se hormigonará la zapata del muro a excavación llena, no admitiéndose encofrados perdidos, salvo en aquellos casos en los que las paredes no presenten una consistencia suficiente, dejando su talud natural, encofrándolos provisionalmente, y rellenando y compactando el exceso de excavación, una vez quitado el encofrado.

Se realizará el vertido de hormigón desde una altura no superior a 1 m, vertiéndose y compactándose por tongadas de no más de 50 cm de espesor, ni mayores que la longitud del vibrador, de forma que se evite la disgregación del hormigón y los desplazamientos de las armaduras.

En general, se realizará el hormigonado del muro, o el tramo del muro entre juntas verticales, en una jornada. De producirse juntas de hormigonado se dejarán adarajas, picando su superficie hasta dejar los áridos al descubierto, que se limpiarán y humedecerán, antes de proceder nuevamente al hormigonado.

- Juntas:

En los muros se dispondrán los siguientes tipos de juntas:

- Juntas de hormigonado entre cimiento y alzado: la superficie de hormigón se dejará en estado natural, sin cepillar. Antes de verter la primera tongada de hormigón del alzado, se limpiará y humedecerá la superficie de contacto y, una vez seca, se verterá el hormigón del alzado realizando una compactación energética del mismo.

- Juntas de retracción: son juntas verticales que se realizarán en los muros de contención para disminuir los movimientos reológicos y de origen térmico del hormigón mientras no se construyan los forjados. Estas juntas estarán distanciadas de 8 a 12 m, y se ejecutarán disponiendo materiales selladores adecuados que se embeberán en el hormigón y se fijarán con alambres a las armaduras.

- Juntas de dilatación: son juntas verticales que cortan tanto al alzado como al cimiento y se prolongan en su caso en el resto del edificio. La separación, salvo justificación, no será superior a 30 m, recomendándose que no sea superior a 3 veces la altura del muro. Se dispondrán además cuando exista un cambio de la altura del muro, de la profundidad del cimiento o de la dirección en planta del muro. La abertura de la junta será de 2 a 4 cm de espesor, según las variaciones de temperatura previsible, pudiendo contener perfiles de estanquidad, sujetos al encofrado antes de hormigonar, separadores y material sellador, antes de disponer el relleno del trasdós.

- Curado.

- Desencofrado.

- Impermeabilización:

La impermeabilización se ejecutará sobre la superficie del muro limpia y seca.

El tipo de impermeabilización a aplicar viene definido en el CTE DB HS 1, apartado 2.1, según el grado de impermeabilidad requerido y la solución constructiva de muro, y las condiciones de ejecución en el CTE DB HS 1, apartado 5.1.1.

- Drenaje:

El tipo de drenaje a aplicar viene definido en el CTE DB HS 1 apartado 2.1, junto con el tipo de impermeabilización y ventilación, según el grado de impermeabilidad requerido y la solución constructiva de muro y las condiciones de ejecución en el CTE DB HS 1 apartado 5.1.1.

- Terraplénado:

Se seguirán las especificaciones de los capítulos 2.1.1. Explanaciones y 2.1.2. Rellenos.

Tolerancias admisibles

Según Anejo 10 de la EHE.

Desviación de la vertical, según la altura H del muro:

$H \leq 6$ m: trasdós ± 30 mm. Intradós ± 20 mm.

$H > 6$ m: trasdós ± 40 mm. Intradós ± 24 mm.

Espesor e :

$E \leq 50$ cm: +16 mm, -10 mm.

$E \leq 50$ cm: +20 mm, -16 mm.

En muros hormigonados contra el terreno, la desviación máxima en más será de 40 mm.

Desviación relativa de las superficies planas de intradós o de trasdós:

Pueden desviarse de la posición plana básica sin exceder ± 6 mm en 3 m.

Desviación del nivel de la arista superior del intradós, en muros vistos:

± 12 mm

Tolerancia de acabado de la cara superior del alzado, en muros vistos:

± 12 mm con regla de 3 m apoyada en dos puntos cualesquiera, una vez endurecido el hormigón.

Condiciones de terminación

La realización de un correcto curado del hormigón es de gran importancia, dada la gran superficie que presenta el alzado. Se realizará manteniendo húmedas las superficies del muro mediante riego directo que no produzca deslavado o a través de un material que retenga la humedad, según el artículo 74 de la EHE.

Control de ejecución, ensayos y pruebas

Control de ejecución

Puntos de observación:

- Excavación del terreno:

Comparar los terrenos atravesados con lo previsto en el proyecto y en el estudio geotécnico.

Identificación del terreno del fondo de la excavación. Compacidad.

Comprobación de la cota del fondo.

Excavación colindante a medianerías. Precauciones.

Nivel freático en relación con lo previsto.

Defectos evidentes, cavernas, galerías, colectores, etc.

Agresividad del terreno y/o del agua freática.

- Bataches:

Replanteo: cotas entre ejes. Dimensiones en planta.

No aceptación: las zonas macizas entre bataches serán de ancho menor de 0,9NE m y/o el batache mayor de 1,10E m (dimensiones A, B, E, H, N, definidas en NTE-ADV). Las irregularidades localizadas, previa a su aceptación, se corregirán de acuerdo con las instrucciones de la dirección facultativa.

- Muros:

- Replanteo:

Comprobación de cotas entre ejes de zapatas y fustes de muros y zanjas.

Comprobación de las dimensiones en planta de las zapatas del muro y zanjas.

- Excavación del terreno: según capítulo 2.1.5. Zanjas y Pozos para excavación general, y consideraciones anteriores en caso de plantearse una excavación adicional por bataches.

- Operaciones previas a la ejecución:
 - Eliminación del agua de la excavación (en su caso).
 - Rasanteo del fondo de la excavación.
 - Colocación de encofrados laterales, en su caso.
 - Drenajes permanentes bajo el edificio, en su caso.
 - Hormigón de limpieza. Nivelación.
 - No interferencia entre conducciones de saneamiento y otras. Pasatubos.
- Ejecución del muro.
 - Impermeabilización del trasdós del muro. Según artículo 5.1.1 del DB-HS 1.
 - Tratamiento de la superficie exterior del muro y lateral del cimiento.
 - Planeidad del muro. Comprobar con regla de 2 m.
 - Colocación de membrana adherida (según tipo).
 - Continuidad de la membrana. Solapos. Sellado.
 - Prolongación de la membrana por la parte superior del muro, 25 cm mínimo.
 - Prolongación de la membrana por el lateral del cimiento.
 - Protección de la membrana de la agresión física y química en su caso.
 - Relleno del trasdós del muro. Compactación.
- Drenaje del muro.
- Barrera antihumedad (en su caso).
- Verificar situación.
- Preparación y acabado del soporte. Limpieza.
- Colocación (según tipo de membrana). Continuidad de la membrana. Solapos.
- Juntas estructurales.
- Refuerzos.
- Protección provisional hasta la continuación del muro.
- Comprobación final.

Conservación y mantenimiento

- No se colocarán cargas, ni circularán vehículos en las proximidades del trasdós del muro.
- Se evitará en la explanada inferior y junto al muro abrir zanjas paralelas al mismo.
- No se adosará al fuste del muro elementos estructurales y acopios, que puedan variar la forma de trabajo del mismo.
- Se evitará en la proximidad del muro la instalación de conducciones de agua a presión y las aguas superficiales se llevarán, realizando superficies estancas, a la red de alcantarillado o drenajes de viales, con el fin de mantener la capacidad de drenaje del trasdós del muro para emergencias.
- Quando se observe alguna anomalía, se consultará a la dirección facultativa, que dictaminará su importancia y en su caso la solución a adoptar.
- Se reparará cualquier fuga observada en las canalizaciones de suministro o evacuación de agua.

1.3 Cimentaciones directas

1.3.1 Zapatas (aisladas, corridas y elementos de atado)

Descripción

Descripción

Cimentaciones directas de hormigón en masa o armado destinados a transmitir al terreno, y repartir en un plano de apoyo horizontal, las cargas de uno o varios pilares de la estructura, de los forjados y de los muros de carga, de sótano, de cerramiento o de arriostramiento, pertenecientes a estructuras de edificación.

Tipos de zapatas:

- Zapata aislada: como cimentación de un pilar aislado, interior, medianero o de esquina.
- Zapata combinada: como cimentación de dos ó más pilares contiguos.
- Zapata corrida: como cimentación de alineaciones de tres o más pilares, muros o forjados.

Los elementos de atado entre zapatas aisladas son de dos tipos:

- Vigas de atado o soleras para evitar desplazamientos laterales, necesarios en los casos prescritos en la Norma de Construcción Sismorresistente NCSE vigente.
- Vigas centradoras entre zapatas fuertemente excéntricas (de medianería y esquina) y las contiguas, para resistir momentos aplicados por muros o pilares o para redistribuir cargas y presiones sobre el terreno

Criterios de medición y valoración de unidades

- Unidad de zapata aislada o metro lineal de zapata corrida de hormigón.
- Completamente terminada, de las dimensiones especificadas, de hormigón de resistencia o dosificación especificadas, de la cuantía de acero especificada, para un recubrimiento de la armadura principal y una tensión admisible del terreno determinadas, incluyendo elaboración, ferrallado, separadores de hormigón, puesta en obra y vibrado, según la EHE. No se incluye la excavación ni el encofrado, su colocación y retirada.
- Metro cúbico de hormigón en masa o para armar en zapatas, vigas de atado y centradoras.
- Hormigón de resistencia o dosificación especificados con una cuantía media del tipo de acero especificada, incluso recortes, separadores, alambre de atado, puesta en obra, vibrado y curado del hormigón, según la EHE, incluyendo o no encofrado.
- Kilogramo de acero montado en zapatas, vigas de atado y centradoras.
- Acero del tipo y diámetro especificados, incluyendo corte, colocación y despuntes, según la EHE.
- Kilogramo de acero de malla electrosoldada en cimentación.
- Medido en peso nominal previa elaboración, para malla fabricada con alambre corrugado del tipo especificado, incluyendo corte, colocación y solapes, puesta en obra, según la EHE.
- Metro cuadrado de capa de hormigón de limpieza.
- De hormigón de resistencia, consistencia y tamaño máximo del árido, especificados, del espesor determinado, en la base de la cimentación, transportado y puesto en obra, según la EHE.
- Unidad de viga centradora o de atado.
- Completamente terminada, incluyendo volumen de hormigón y su puesta en obra, vibrado y curado; y peso de acero en barras corrugadas, ferrallado y colocado.

Prescripciones sobre los productos

Características y recepción de los productos que se incorporan a las unidades de obra

La recepción de los productos, equipos y sistemas se realizará conforme se desarrolla en la Parte II, Condiciones de recepción de productos. Este control comprende el control de la documentación de los suministros (incluida la correspondiente al marcado CE, cuando sea pertinente), el control mediante distintivos de calidad o evaluaciones técnicas de idoneidad y el control mediante ensayos.

- Hormigón en masa (HM) o para armar (HA), de resistencia o dosificación especificados en proyecto.
- Barras corrugadas de acero (ver Parte II, Relación de productos con marcado CE, 1.1.4), de características físicas y mecánicas indicadas en proyecto.
- Mallas electrosoldadas de acero (ver Parte II, Relación de productos con marcado CE, 1.1.4), de características físicas y mecánicas indicadas en proyecto.
- Si el hormigón se fabrica en obra: cemento, agua, áridos y aditivos (ver Parte II, Relación de productos con marcado CE, 19.1).

Almacenamiento y manipulación (criterios de uso, conservación y mantenimiento)

El almacenamiento de los cementos, áridos, aditivos y armaduras se efectuará según las indicaciones del capítulo VI de la EHE (artículos 26.3, 28.5, 29.2.3 y 31.6) para protegerlos de la intemperie, la humedad y la posible contaminación o agresión del ambiente. Así, los cementos suministrados en sacos se almacenarán en un lugar ventilado y protegido, mientras que los que se suministran a granel se almacenarán en silos, igual que los aditivos (cenizas volantes o humos de sílice).

En el caso de los áridos se evitará que se contaminen por el ambiente y el terreno y que se mezclen entre sí las distintas fracciones granulométricas.

Las armaduras se conservarán clasificadas por tipos, calidades, diámetros y procedencias. En el momento de su uso estarán exentas de sustancias extrañas (grasa, aceite, pintura, etc.), no admitiéndose pérdidas de peso por oxidación superficial superiores al 1% respecto del peso inicial de la muestra, comprobadas tras un cepillado con cepillo de alambres.

Prescripción en cuanto a la ejecución por unidades de obra

Características técnicas de cada unidad de obra

Condiciones previas: soporte

El plano de apoyo (el terreno, tras la excavación) presentará una superficie limpia y plana, será horizontal, fijándose su profundidad en el proyecto. Para determinarlo, se considerará la estabilidad del suelo frente a los agentes atmosféricos, teniendo en cuenta las posibles alteraciones debidas a los agentes climáticos, como escorrentías y heladas, así como las oscilaciones del nivel freático, siendo recomendable que el plano quede siempre por debajo de la cota más baja previsible de éste, con el fin de evitar que el terreno por debajo del cimiento se vea afectado por posibles corrientes, lavados, variaciones de pesos específicos, etc. Aunque el terreno firme se encuentre muy superficial, es conveniente profundizar de 0,5 a 0,8 m por debajo de la rasante.

No es aconsejable apoyar directamente las vigas sobre terrenos expansivos o colapsables.

Compatibilidad entre los productos, elementos y sistemas constructivos

Se tomarán las precauciones necesarias en terrenos agresivos o con presencia de agua que pueda contener sustancias potencialmente agresivas en disolución, respecto a la durabilidad del hormigón y de las armaduras, de acuerdo con el artículo 37 de la EHE, indicadas en la subsección 3.3. Estructuras de hormigón. Estas medidas incluyen la adecuada elección del tipo de cemento a emplear (según RC-03), de la dosificación y permeabilidad del hormigón, del espesor de recubrimiento de las armaduras, etc.

Las incompatibilidades en cuanto a los componentes del hormigón, cementos, agua, áridos y aditivos son las especificadas en el capítulo VI de la EHE: se prohíbe el uso de aguas de mar o salinas para el amasado o curado del hormigón armado o pretensado (artículo 27); se prohíbe el empleo de áridos que procedan de rocas blandas, friables o porosas o que contengan nódulos de yeso, compuestos ferrosos o sulfuros oxidables (artículo 28.1); se prohíbe la utilización de aditivos que contengan cloruros, sulfuros, sulfitos u otros componentes que favorezcan la corrosión (artículo 29.1); se limita la cantidad de ion cloruro total aportado por las componentes del hormigón para proteger las armaduras frente a la corrosión (artículo 30.1), etc.

Proceso de ejecución

Ejecución

- Información previa:

Localización y trazado de las instalaciones de los servicios que existan y las previstas para el edificio en la zona de terreno donde se va a actuar. Se estudiarán las soleras, arquetas de pie del pilar, saneamiento en general, etc., para que no se alteren las condiciones de trabajo o se generen, por posibles fugas, vías de agua que produzcan lavados del terreno con el posible descalce del cimiento.

Según el CTE DB SE C, apartado 4.6.2, se realizará la confirmación de las características del terreno establecidas en el proyecto. El resultado de tal inspección, definiendo la profundidad de la cimentación de cada uno de los apoyos de la obra, su forma y dimensiones, y el tipo y consistencia del terreno se incorporará a la documentación final de obra. Si el suelo situado debajo de las zapatas difiere del encontrado durante el estudio geotécnico (contiene bolsadas blandas no detectadas) o se altera su estructura durante la excavación, debe revisarse el cálculo de las zapatas.

- Excavación:

Las zanjas y pozos de cimentación tendrán las dimensiones fijadas en el proyecto y se realizarán según las indicaciones establecidas en el capítulo 2.1.5. Zanjas y pozos.

La cota de profundidad de las excavaciones será la prefijada en los planos o las que la dirección facultativa ordene por escrito o gráficamente a la vista de la naturaleza y condiciones del terreno excavado.

Si los cimientos son muy largos es conveniente también disponer llaves o anclajes verticales más profundos, por lo menos cada 10 m.

Para la excavación se adoptarán las precauciones necesarias en función de las distancias a las edificaciones colindantes y del tipo de terreno para evitar al máximo la alteración de sus características mecánicas.

Se acondicionará el terreno para que las zapatas apoyen en condiciones homogéneas, eliminando rocas, restos de cimentaciones antiguas y lentejones de terreno más resistente, etc. Los elementos extraños de menor resistencia, serán excavados y sustituidos por un suelo de relleno compactado convenientemente, de una compresibilidad sensiblemente equivalente a la del conjunto, o por hormigón en masa.

Las excavaciones para zapatas a diferente nivel, se realizarán de modo que se evite el deslizamiento de las tierras entre los dos niveles distintos. La inclinación de los taludes de separación entre estas zapatas se ajustará a las características del terreno. A efectos indicativos y salvo orden en contra, la línea de unión de los bordes inferiores entre dos zapatas situadas a diferente nivel no superará una inclinación 1H:1V en el caso de rocas y suelos duros, ni 2H:1V en suelos flojos a medios.

Para excavar en presencia de agua en suelos permeables, se precisará el agotamiento de ésta durante toda la ejecución de los trabajos de cimentación, sin comprometer la estabilidad de taludes o de las obras vecinas.

En las excavaciones ejecutadas sin agotamiento en suelos arcillosos y con un contenido de humedad próximo al límite líquido, se procederá a un saneamiento temporal del fondo de la zanja, por absorción capilar del agua del suelo con materiales secos permeables que permita la ejecución en seco del proceso de hormigonado.

En las excavaciones ejecutadas con agotamiento en los suelos cuyo fondo sea suficientemente impermeable como para que el contenido de humedad no disminuya sensiblemente con los agotamientos, se comprobará si es necesario proceder a un saneamiento previo de la capa inferior permeable, por agotamiento o por drenaje.

Si se estima necesario, se realizará un drenaje del terreno de cimentación. Éste se podrá realizar con drenes, con empedrados, con procedimientos mixtos de dren y empedrado o bien con otros materiales idóneos.

Los drenes se colocarán en el fondo de zanjas en perforaciones inclinadas con una pendiente mínima de 5 cm por metro. Los empedrados se rellenarán de cantos o grava gruesa, dispuestos en una zanja, cuyo fondo penetrará en la medida necesaria y tendrá una pendiente longitudinal mínima de 3 a 4 cm por metro. Con anterioridad a la colocación de la grava, en su caso se dispondrá un geotextil en la zanja que cumpla las condiciones de filtro necesarias para evitar la migración de materiales finos.

La terminación de la excavación en el fondo y paredes de la misma, debe tener lugar inmediatamente antes de ejecutar la capa de hormigón de limpieza, especialmente en terrenos arcillosos. Si no fuera posible, debe dejarse la excavación de 10 a 15 cm por encima de la cota definitiva de cimentación hasta el momento en que todo esté preparado para hormigonar.

El fondo de la excavación se nivelará bien para que la superficie quede sensiblemente de acuerdo con el proyecto, y se limpiará y apisonará ligeramente.

- Hormigón de limpieza:

Sobre la superficie de la excavación se dispondrá una capa de hormigón de regularización, de baja dosificación, con un espesor mínimo de 10 cm creando una superficie plana y horizontal de apoyo de la zapata y evitando, en el caso de suelos permeables, la penetración de la lechada de hormigón estructural en el terreno que dejaría mal recubiertos los áridos en la parte inferior. El nivel de enrase del hormigón de limpieza será el previsto en el proyecto para la base de las zapatas y las vigas riostras. El perfil superior tendrá una terminación adecuada a la continuación de la obra.

El hormigón de limpieza, en ningún caso servirá para nivelar cuando en el fondo de la excavación existan fuertes irregularidades.

- Colocación de las armaduras y hormigonado.

La puesta en obra, vertido, compactación y curado del hormigón, así como la colocación de las armaduras seguirán las indicaciones de la EHE y de la subsección 3.3. Estructuras de hormigón.

Las armaduras verticales de pilares o muros deben enlazarse a la zapata como se indica en la norma NCSE-02.

Se cumplirán las especificaciones relativas a dimensiones mínimas de zapatas y disposición de armaduras del artículo 59.8 de la EHE: el canto mínimo en el borde de las zapatas no será inferior a 35 cm, si son de hormigón en masa, ni a 25 cm, si son de hormigón armado. La armadura longitudinal dispuesta en la cara superior, inferior y laterales no distará más de 30 cm.

El recubrimiento mínimo se ajustará a las especificaciones del artículo 37.2.4 de la EHE: si se ha preparado el terreno y se ha dispuesto una capa de hormigón de limpieza tal y como se ha indicado en este apartado, los recubrimientos mínimos serán los de la tabla 37.2.4 en función de la resistencia característica del hormigón, del tipo de elemento y de la clase de exposición, de lo contrario, si se hormigona la zapata directamente contra el terreno el recubrimiento será de 7 cm. Para garantizar dichos recubrimientos los emparrillados o armaduras que se coloquen en el fondo de las zapatas, se apoyarán sobre separadores de materiales resistentes a la alcalinidad del hormigón, según las indicaciones de los artículos 37.2.5 y 66.2 de la EHE. No se apoyarán sobre camillas metálicas que después del hormigonado queden en contacto con la superficie del terreno, por facilitar la oxidación de las armaduras. Las distancias máximas de los separadores serán de 50 diámetros ó 100 cm, para las armaduras del emparrillado inferior y de 50 diámetros ó 50 cm, para las armaduras del emparrillado superior. Es conveniente colocar también separadores en la parte vertical de ganchos o patillas para evitar el movimiento horizontal de la parrilla del fondo.

La puesta a tierra de las armaduras, se realizará antes del hormigonado, según la subsección 5.3. Electricidad: baja tensión y puesta a tierra.

El hormigón se verterá mediante conducciones apropiadas desde la profundidad del firme hasta la cota de la zapata, evitando su caída libre. La colocación directa no debe hacerse más que entre niveles de aprovisionamiento y de ejecución sensiblemente equivalentes. Si las paredes de la excavación no presentan una cohesión suficiente se encofrarán para evitar los desprendimientos.

Las zapatas aisladas se hormigonarán de una sola vez.

En zapatas continuas pueden realizarse juntas de hormigonado, en general en puntos alejados de zonas rígidas y muros de esquina, disponiéndolas en puntos situados en los tercios de la distancia entre pilares.

En muros con huecos de paso o perforaciones cuyas dimensiones sean menores que los valores límite establecidos, la zapata corrida será pasante, en caso contrario, se interrumpirá como si se tratara de dos muros independientes. Además las zapatas corridas se prolongarán, si es posible, una dimensión igual a su vuelo, en los extremos libres de los muros.

No se hormigonará cuando el fondo de la excavación esté inundado, helado o presente capas de agua transformadas en hielo. En ese caso, sólo se procederá a la construcción de la zapata cuando se haya producido el deshielo completo, o bien se haya excavado en mayor profundidad hasta retirar la capa de suelo helado.

- Precauciones:

Se adoptarán las disposiciones necesarias para asegurar la protección de las cimentaciones contra los aterramientos, durante y después de la ejecución de aquellas, así como para la evacuación de aguas caso de producirse inundaciones de las excavaciones durante la ejecución de la cimentación evitando así aterramientos, erosión, o puesta en carga imprevista de las obras, que puedan comprometer su estabilidad.

□ Tolerancias admisibles

- Variación en planta del centro de gravedad de las zapatas aisladas:

2% de la dimensión de la zapata en la dirección considerada, sin exceder de □ 50 mm.

- Niveles:

cara superior del hormigón de limpieza: +20 mm; -50 mm;

cara superior de la zapata: +20 mm; -50 mm;

espesor del hormigón de limpieza: -30 mm.

- Dimensiones en planta:

zapatas encofradas: +40 mm; -20 mm;

zapatas hormigonadas contra el terreno:

dimensión < 1 m: +80 mm; -20 mm;

dimensión > 1 m y < 2.5 m.: +120 mm; -20 mm;

dimensión > 2.5 m.: +200 mm; -20 mm.

- Dimensiones de la sección transversal: +5% □ 120 mm; -5% □ 20 mm.

- Planeidad:

del hormigón de limpieza: □ 16 mm;

de la cara superior del cimiento: □ 16 mm;

de caras laterales (para cimientos encofrados): □ 16 mm.

□ Condiciones de terminación

Las superficies acabadas deberán quedar sin imperfecciones, de lo contrario se utilizarán materiales específicos para la reparación de defectos y limpieza de las mismas.

Si el hormigonado se ha efectuado en tiempo frío, será necesario proteger la cimentación para evitar que el hormigón fresco resulte dañado. Se cubrirá la superficie mediante placas de poliestireno expandido bien fijadas o mediante láminas calorifugadas. En casos extremos puede ser necesario utilizar técnicas para la calefacción del hormigón.

Si el hormigonado se ha efectuado en tiempo caluroso, debe iniciarse el curado lo antes posible. En casos extremos puede ser necesario proteger la cimentación del sol y limitar la acción del viento mediante pantallas, o incluso, hormigonar de noche.

Control de ejecución, ensayos y pruebas

□ Control de ejecución

Unidad y frecuencia de inspección: 2 por cada 1000 m² de planta.

Puntos de observación:

Según el CTE DB SE C, apartado 4.6.4, se efectuarán los siguientes controles durante la ejecución:

- Comprobación y control de materiales.

- Replanteo de ejes:

Comprobación de cotas entre ejes de zapatas de zanjas.

Comprobación de las dimensiones en planta y orientaciones de zapatas.

Comprobación de las dimensiones de las vigas de atado y centradoras.

- Excavación del terreno:

Comparación terreno atravesado con estudio geotécnico y previsiones de proyecto.

Identificación del terreno del fondo de la excavación: compacidad, agresividad, resistencia, humedad, etc.

Comprobación de la cota de fondo.

Posición del nivel freático, agresividad del agua freática.

Defectos evidentes: cavernas, galerías, etc.

Presencia de corrientes subterráneas.

Precauciones en excavaciones colindantes a medianeras.

- Operaciones previas a la ejecución:

Eliminación del agua de la excavación (en su caso).

Rasanteo del fondo de la excavación.

Colocación de encofrados laterales, en su caso.

Drenajes permanentes bajo el edificio, en su caso.

Hormigón de limpieza. Nivelación.

No interferencia entre conducciones de saneamiento y otras. Pasatubos.

- Colocación de armaduras:

Disposición, tipo, número, diámetro y longitud fijados en el proyecto.

Recubrimientos exigidos en proyecto.

Separación de la armadura inferior del fondo.

Suspensión y atado de armaduras superiores en vigas (canto útil).

Disposición correcta de las armaduras de espera de pilares u otros elementos y comprobación de su longitud.

Dispositivos de anclaje de las armaduras.

- Impermeabilizaciones previstas.

- Puesta en obra y compactación del hormigón que asegure las resistencias de proyecto.

- Curado del hormigón.

- Juntas.

- Posibles alteraciones en el estado de zapatas contiguas, sean nuevas o existentes.

- Comprobación final. Tolerancias. Defectos superficiales.

□ Ensayos y pruebas

Se efectuarán todos los ensayos preceptivos para estructuras de hormigón, descritos en los capítulos XV y XVI de la EHE y en la subsección 3.3. Estructuras de hormigón. Entre ellos:

- Ensayos de los componentes del hormigón, en su caso:

Cemento: físicos, mecánicos, químicos, etc. (según RC 03) y determinación del ion Cl⁻ (artículo 26 EHE).

Agua: análisis de su composición (sulfatos, sustancias disueltas, etc.; artículo 27 EHE).

Áridos: de identificación, de condiciones físico-químicas, físico-mecánicas y granulométricas (artículo 28 EHE).

Aditivos: análisis de su composición (artículo 29.2.1 y 29.2.2, EHE).

- Ensayos de control del hormigón:

Ensayo de consistencia (artículo 83, EHE).

Ensayo de durabilidad: ensayo para la determinación de la profundidad de penetración de agua (artículo 85, EHE).

Ensayo de resistencia (previos, característicos o de control, artículo 86, 87 y 88, EHE).

- Ensayos de control del acero, junto con el del resto de la obra:

Sección equivalente, características geométricas, doblado-desdoblado, límite elástico, carga de rotura, alargamiento de rotura en armaduras pasivas (artículo 90, EHE).

Conservación y mantenimiento

Durante el período de ejecución deberán tomarse las precauciones oportunas para asegurar la conservación en buen estado de la cimentación. Para ello, entre otras cosas, se adoptarán las disposiciones necesarias para asegurar su protección contra los aterramientos y para garantizar la evacuación de aguas, caso de producirse inundaciones, ya que éstas podrían provocar la puesta en carga imprevista de las zapatas. Se impedirá la circulación sobre el hormigón fresco.

No se permitirá la presencia de sobrecargas cercanas a las cimentaciones, si no se han tenido en cuenta en el proyecto.

En todo momento se debe vigilar la presencia de vías de agua, por el posible descarnamiento que puedan ocasionar bajo las cimentaciones, así como la presencia de aguas ácidas, salinas, o de agresividad potencial.

Cuando se prevea alguna modificación que pueda alterar las propiedades del terreno, motivada por construcciones próximas, excavaciones, servicios o instalaciones, será necesario el dictamen de la dirección facultativa, con el fin de adoptar las medidas oportunas.

Asimismo, cuando se aprecie alguna anomalía, asientos excesivos, fisuras o cualquier otro tipo de lesión en el edificio, deberá procederse a la observación de la cimentación y del terreno circundante, de la parte enterrada de los elementos resistentes verticales y de las redes de agua potable y saneamiento, de forma que se pueda conocer la causa del fenómeno, su importancia y peligrosidad. En el caso de ser imputable a la cimentación, la dirección facultativa propondrá los refuerzos o recalces que deban realizarse.

No se harán obras nuevas sobre la cimentación que puedan poner en peligro su seguridad, tales como perforaciones que reduzcan su capacidad resistente; pilares u otro tipo de cargaderos que transmitan cargas importantes y excavaciones importantes en sus proximidades u otras obras que pongan en peligro su estabilidad.

Las cargas que actúan sobre las zapatas no serán superiores a las especificadas en el proyecto. Para ello los sótanos no deben dedicarse a otro uso que para el que fueran proyectados, ni se almacenarán en ellos materiales que puedan ser dañinos para los hormigones. Cualquier modificación debe ser autorizada por la dirección facultativa e incluida en la documentación de obra.

Prescripciones sobre verificaciones en el edificio terminado

Verificaciones y pruebas de servicio para comprobar las prestaciones finales del edificio

Según CTE DB SE C, apartado 4.6.5, antes de la puesta en servicio del edificio se comprobará que las zapatas se comportan en la forma establecida en el proyecto, que no se aprecia que se estén superando las presiones admisibles y, en aquellos casos en que lo exija el proyecto o la dirección facultativa, si los asientos se ajustan a lo previsto. Se verificará, asimismo, que no se han plantado árboles cuyas raíces puedan originar cambios de humedad en el terreno de cimentación, o creado zonas verdes cuyo drenaje no esté previsto en el proyecto, sobre todo en terrenos expansivos.

Aunque es recomendable que se efectúe un control de asientos para cualquier tipo de construcción, en edificios de tipo C-3 (construcciones entre 11 y 20 plantas) y C-4 (conjuntos monumentales o singulares y edificios de más de 20 plantas) será obligado el establecimiento de un sistema de nivelación para controlar el asiento de las zonas más características de la obra, de forma que el resultado final de las observaciones quede incorporado a la documentación de la obra. Según el CTE DB SE C, apartado 4.6.5, este sistema se establecerá según las condiciones que marca dicho apartado.

2 Estructuras

2.1 Estructuras de hormigón (armado y pretensado)

Descripción

Descripción

Como elementos de hormigón pueden considerarse:

- Forjados unidireccionales: constituidos por elementos superficiales planos con nervios, flectando esencialmente en una dirección. Se consideran dos tipos de forjados, los de viguetas o semiviguetas, ejecutadas en obra o pretensadas, y los de losas alveolares ejecutadas en obra o pretensadas.

- Placas o losas sobre apoyos aislados: estructuras constituidas por placas macizas o aligeradas con nervios de hormigón armado en dos direcciones perpendiculares entre sí, que no poseen, en general, vigas para transmitir las cargas a los apoyos y descansan directamente sobre soportes con o sin capitel.

- Muros de sótanos y muros de carga.

- Pantallas: sistemas estructurales en ménsula empotrados en el terreno, de hormigón armado, de pequeño espesor, gran canto y muy elevada altura, especialmente aptas para resistir acciones horizontales.

- Núcleo: un conjunto de pantallas enlazadas entre sí para formar una pieza de sección cerrada o eventualmente abierta por huecos de paso, que presenta una mayor eficacia que las pantallas para resistir esfuerzos horizontales.

- Estructuras porticadas: formadas por soportes y vigas. Las vigas son elementos estructurales, planos o de canto, de directriz recta y sección rectangular que salvan una determinada luz, soportando cargas de flexión. Los soportes son elementos de directriz recta y sección rectangular, cuadrada, poligonal o circular, de hormigón armado, pertenecientes a la estructura del edificio, que transmiten las cargas al cimiento.

Criterios de medición y valoración de unidades

- Metro cuadrado de forjado unidireccional (hormigón armado): hormigón de resistencia o dosificación especificados, con una cuantía media del tipo de acero especificada, con semivigueta armada o nervios in situ, del canto e intereje especificados, con bovedillas del material especificado, incluso encofrado, vibrado, curado y desencofrado, según Instrucción EHE.

- Metro cuadrado de losa o forjado reticular: hormigón de resistencia o dosificación especificados, con una cuantía media del tipo de acero especificada, del canto e intereje especificados, con bovedillas del material especificado, incluso encofrado, vibrado, curado y desencofrado, según Instrucción EHE.

- Metro cuadrado de forjado unidireccional con vigueta, semivigueta o losa pretensada, totalmente terminado, incluyendo las piezas de entrevigado para forjados con viguetas o semiviguetas pretensadas, hormigón vertido en obra y armadura colocada en obra, incluso vibrado, curado, encofrado y desencofrado, según Instrucción EFHE.

- Metro cuadrado de núcleos y pantallas de hormigón armado: completamente terminado, de espesor y altura especificadas, de hormigón de resistencia o dosificación especificados, de la cuantía del tipo de acero especificada, incluyendo encofrado a una o dos caras del tipo especificado, elaboración, desencofrado y curado, según Instrucción EHE.

- Metro lineal de soporte de hormigón armado: completamente terminado, de sección y altura especificadas, de hormigón de resistencia o dosificación especificados, de la cuantía del tipo de acero especificada, incluyendo encofrado, elaboración, desencofrado y curado, según Instrucción EHE.

- Metro cúbico de hormigón armado para pilares, vigas y zunchos: hormigón de resistencia o dosificación especificados, con una cuantía media del tipo de acero especificada, en soportes de sección y altura determinadas y en vigas o zunchos de la sección determinada incluso recortes, separadores, alambre de atado, puesta en obra, vibrado y curado del hormigón según Instrucción EHE, incluyendo encofrado y desencofrado

Prescripciones sobre los productos

Características y recepción de los productos que se incorporan a las unidades de obra

- Hormigón para armar:

Se tipificará de acuerdo con el artículo 39.2 de la Instrucción EHE, indicando:

- la resistencia característica especificada;

- el tipo de consistencia, medido por su asiento en cono de Abrams (artículo 30.6);

- el tamaño máximo del árido (artículo 28.2), y

- la designación del ambiente (artículo 8.2.1).

Tipos de hormigón:

- hormigón fabricado en central de obra o preparado;
- hormigón no fabricado en central.

Materiales constituyentes, en el caso de que no se acopie directamente el hormigón preamasado:

- Cemento:

Los cementos empleados podrán ser aquellos que cumplan la vigente Instrucción para la Recepción de Cementos, correspondan a la clase resistente 32,5 o superior y cumplan las especificaciones del artículo 26 de la Instrucción EHE.

- Agua:

El agua utilizada, tanto para el amasado como para el curado del hormigón en obra, no contendrá sustancias nocivas en cantidades tales que afecten a las propiedades del hormigón o a la protección de las armaduras. En general, podrán emplearse todas las aguas sancionadas como aceptables por la práctica.

Se prohíbe el empleo de aguas de mar o salinas análogas para el amasado o curado de hormigón armado, salvo estudios especiales.

Deberá cumplir las condiciones establecidas en el artículo 27.

- Áridos:

Los áridos deberán cumplir las especificaciones contenidas en el artículo 28.

Como áridos para la fabricación de hormigones pueden emplearse arenas y gravas existentes en yacimientos naturales o rocas machacadas, así como otros productos cuyo empleo se encuentre sancionado por la práctica o resulte aconsejable como consecuencia de estudios realizados en laboratorio.

Se prohíbe el empleo de áridos que contengan sulfuros oxidables.

Los áridos se designarán por su tamaño mínimo y máximo en mm.

El tamaño máximo de un árido grueso será menor que las dimensiones siguientes:

- 0,8 de la distancia horizontal libre entre armaduras que no formen grupo, o entre un borde de la pieza y una armadura que forme un ángulo mayor de 45° con la dirección del hormigonado;

- 1,25 de la distancia entre un borde de la pieza y una armadura que forme un ángulo no mayor de 45° con la dirección de hormigonado,

- 0,25 de la dimensión mínima de la pieza, excepto en los casos siguientes:

Losa superior de los forjados, donde el tamaño máximo del árido será menor que 0,4 veces el espesor mínimo.

Piezas de ejecución muy cuidada y aquellos elementos en los que el efecto pared del encofrado sea reducido (forjados, que sólo se encofran por una cara), en cuyo caso será menor que 0,33 veces el espesor mínimo.

- Otros componentes:

Podrán utilizarse como componentes del hormigón los aditivos y adiciones, siempre que se justifique con la documentación del producto o los oportunos ensayos que la sustancia agregada en las proporciones y condiciones previstas produce el efecto deseado sin perturbar excesivamente las restantes características del hormigón ni representar peligro para la durabilidad del hormigón ni para la corrosión de armaduras.

En los hormigones armados se prohíbe la utilización de aditivos en cuya composición intervengan cloruros, sulfuros, sulfitos u otros componentes químicos que puedan ocasionar o favorecer la corrosión de las armaduras.

La Instrucción EHE recoge únicamente la utilización de cenizas volantes y el humo de sílice (artículo 29.2).

- Armaduras pasivas:

Serán de acero y estarán constituidas por:

- Barras corrugadas:

Los diámetros nominales se ajustarán a la serie siguiente:

6 - 8 - 10 - 12 - 14 - 16 - 20 - 25 - 32 y 40 mm

- Mallas electrosoldadas:

Los diámetros nominales de los alambres corrugados empleados se ajustarán a la serie siguiente:

5 - 5,5 - 6 - 6,5 - 7 - 7,5 - 8 - 8,5 - 9 - 9,5 - 10 - 10,5 - 11 - 11,5 - 12 y 14 mm.

- Armaduras electrosoldadas en celosía:

Los diámetros nominales de los alambres, lisos o corrugados, empleados se ajustarán a la serie siguiente:

5 - 6 - 7 - 8 - 9 - 10 y 12 mm.

Cumplirán los requisitos técnicos establecidos en las UNE 36068:94, 36092:96 y 36739:95 EX, respectivamente, entre ellos las características mecánicas mínimas, especificadas en el artículo 31 de la Instrucción EHE.

- Viguetas y losas alveolares pretensadas:

Las viguetas prefabricadas de hormigón, u hormigón y arcilla cocida, y las losas alveolares prefabricadas de hormigón pretensado cumplirán las condiciones del artículo 10 de la Instrucción EFHE.

- Piezas prefabricadas para entrevigado:

Las piezas de entrevigado pueden ser de arcilla cocida u hormigón (aligerantes y resistentes), poliestireno expandido y otros materiales suficientemente rígidos que no produzcan daños al hormigón ni a las armaduras (aligerantes).

En piezas colaborantes, la resistencia característica a compresión no será menor que la resistencia de proyecto del hormigón de obra con que se ejecute el forjado.

Recepción de los productos

La recepción de los productos, equipos y sistemas se realizará conforme se desarrolla en la Parte II, Condiciones de recepción de productos. Este control comprende el control de la documentación de los suministros (incluida la correspondiente al marcado CE, cuando sea pertinente), el control mediante distintivos de calidad o evaluaciones técnicas de idoneidad y el control mediante ensayos.

- Hormigón fabricado en central de obra u hormigón preparado:

- Control documental:

En la recepción se controlará que cada carga de hormigón vaya acompañada de una hoja de suministro, firmada por persona física, a disposición de la dirección facultativa, y en la que figuren, los datos siguientes:

Nombre de la central de fabricación de hormigón.

Número de serie de la hoja de suministro.

Fecha de entrega.

Nombre del peticionario y del responsable de la recepción.

Especificación del hormigón:

En el caso de que el hormigón se designe por propiedades:

Designación de acuerdo con el artículo 39.2.

Contenido de cemento en kilogramos por metro cúbico de hormigón, con una tolerancia de ± 15 kg.

Relación agua/cemento del hormigón, con una tolerancia de $\pm 0,02$.

En el caso de que el hormigón se designe por dosificación:

Contenido de cemento por metro cúbico de hormigón.

Relación agua/cemento del hormigón, con una tolerancia de $\pm 0,02$.

Tipo de ambiente de acuerdo con la tabla 8.2.2.

Tipo, clase, y marca del cemento.

Consistencia.

Tamaño máximo del árido.

Tipo de aditivo, según UNE-EN 934-2:98, si lo hubiere, y en caso contrario, indicación expresa de que no contiene.

Procedencia y cantidad de adición (cenizas volantes o humo de sílice, artículo 29.2) si la hubiere, y en caso contrario, indicación expresa de que no contiene.

Designación específica del lugar del suministro (nombre y lugar).

Cantidad del hormigón que compone la carga, expresada en metros cúbicos de hormigón fresco.

Identificación del camión hormigonera (o equipo de transporte) y de la persona que proceda a la descarga, según artículo 69.2.9.2.

Hora límite de uso para el hormigón.

La dirección facultativa podrá eximir de la realización del ensayo de penetración de agua cuando, además, el suministrador presente una documentación que permita el control documental sobre los siguientes puntos:

- Composición de las dosificaciones de hormigón que se va a emplear.

- Identificación de las materias primas.

- Copia del informe con los resultados del ensayo de determinación de profundidad de penetración de agua bajo presión realizados por laboratorio oficial o acreditado, como máximo con 6 meses de antelación.

- Materias primas y dosificaciones empleadas en la fabricación de las probetas utilizadas en los anteriores ensayos, que deberán coincidir con las declaradas por el

suministrador para el hormigón empleado en obra.

- Ensayos de control del hormigón:

El control de la calidad del hormigón comprenderá el de su resistencia, consistencia y durabilidad:

Control de la consistencia (artículo 83.2). Se realizará siempre que se fabriquen probetas para controlar la resistencia, en control reducido o cuando lo ordene la dirección facultativa.

Control de la durabilidad (artículo 85). Se realizará el control documental, a través de las hojas de suministro, de la relación a/c y del contenido de cemento. Si las clases de exposición son III o IV o cuando el ambiente presente cualquier clase de exposición específica, se realizará el control de la penetración de agua. Se realizará siempre que se fabriquen probetas para controlar la resistencia, en control reducido o cuando lo ordene la dirección facultativa.

Control de la resistencia (artículo 84).

Con independencia de los ensayos previos y característicos (preceptivos si no se dispone de experiencia previa en materiales, dosificación y proceso de ejecución previstos), y de los ensayos de información complementaria, la Instrucción EHE establece con carácter preceptivo el control de la resistencia a lo largo de la ejecución mediante los ensayos de control, indicados en el artículo 88.

Ensayos de control de resistencia:

Tienen por objeto comprobar que la resistencia característica del hormigón de la obra es igual o superior a la de proyecto. El control podrá realizarse según las siguientes modalidades:

Control a nivel reducido (artículo 88.2).

Control al 100 por 100, cuando se conozca la resistencia de todas las amasadas (artículo 88.3).

Control estadístico del hormigón cuando sólo se conozca la resistencia de una fracción de las amasadas que se colocan (artículo 88.4 de la Instrucción EHE). Este tipo de control es de aplicación general a obras de hormigón estructural. Para la realización del control se divide la obra en lotes con unos tamaños máximos en función del tipo de elemento estructural de que se trate. Se determina la resistencia de N amasadas por lote y se obtiene la resistencia característica estimada. Los criterios de aceptación o rechazo del lote se establecen en el artículo 88.5.

- Hormigón no fabricado en central.

En el hormigón no fabricado en central se extremarán las precauciones en la dosificación, fabricación y control.

- Control documental:

El constructor mantendrá en obra, a disposición de la dirección facultativa, un libro de registro donde constará:

La dosificación o dosificaciones nominales a emplear en obra, que deberá ser aceptada expresamente por la dirección facultativa. Así como cualquier corrección realizada durante el proceso, con su correspondiente justificación.

Relación de proveedores de materias primas para la elaboración del hormigón.

Descripción de los equipos empleados en la elaboración del hormigón.

Referencia al documento de calibrado de la balanza de dosificación del cemento.

Registro del número de amasadas empleadas en cada lote, fechas de hormigonado y resultados de los ensayos realizados, en su caso. En cada registro se indicará el contenido de cemento y la relación agua cemento empleados y estará firmado por persona física.

- Ensayos de control del hormigón:

Se realizarán los mismos ensayos que los descritos para el hormigón fabricado en central.

- Ensayos previos del hormigón:

Para establecer la dosificación, el fabricante de este tipo de hormigón deberá realizar ensayos previos, según el artículo 86, que serán preceptivos salvo experiencia previa.

- Ensayos característicos del hormigón:

Para comprobar, en general antes del comienzo de hormigonado, que la resistencia real del hormigón que se va a colocar en la obra no es inferior a la de proyecto, el fabricante de este tipo de hormigón deberá realizar ensayos, según el artículo 87, que serán preceptivos salvo experiencia previa.

- De los materiales constituyentes:

- Cemento (artículos 26 y 81.1 de la Instrucción EHE, Instrucción RC-03 y ver Parte II, Marcado CE, 19.1).

Se establece la recepción del cemento conforme a la vigente Instrucción para la Recepción de Cementos. El responsable de la recepción del cemento deberá conservar una muestra preventiva por lote durante 100 días.

Control documental:

Cada partida se suministrará con un albarán y documentación anexa, que acredite que está legalmente fabricado y comercializado, de acuerdo con lo establecido en el apartado 9, Suministro e Identificación de la Instrucción RC-03.

Ensayos de control:

Antes de comenzar el hormigonado, o si varían las condiciones de suministro y cuando lo indique la dirección facultativa, se realizarán los ensayos de recepción previstos en la Instrucción RC-03 y los correspondientes a la determinación del ión cloruro, según el artículo 26 de la Instrucción EHE.

Al menos una vez cada tres meses de obra y cuando lo indique la dirección facultativa, se comprobarán: componentes del cemento, principio y fin de fraguado, resistencia a compresión y estabilidad de volumen.

Distintivo de calidad. Marca N de AENOR. Homologación MICT.

Cuando el cemento posea un distintivo reconocido o un CC-EHE, se le eximirá de los ensayos de recepción. En tal caso, el suministrador deberá aportar la documentación de identificación del cemento y los resultados de autocontrol que se posean.

Con independencia de que el cemento posea un distintivo reconocido o un CC-EHE, si el período de almacenamiento supera 1, 2 ó 3 meses para los cementos de las clases resistentes 52,5, 42,5, 32,5, respectivamente, antes de los 20 días anteriores a su empleo se realizarán los ensayos de principio y fin de fraguado y resistencia mecánica inicial a 7 días (si la clase es 32,5) o a 2 días (las demás clases).

- Agua (artículos 27 y 81.2 de la Instrucción EHE):

Cuando no se posean antecedentes de su utilización, o en caso de duda, se realizarán los siguientes ensayos:

Ensayos (según normas UNE): exponente de hidrógeno pH. Sustancias disueltas. Sulfatos. Ion Cloruro. Hidratos de carbono. Sustancias orgánicas solubles en éter.

- Áridos (artículo 28 de la Instrucción EHE y ver Parte II, Marcado CE, 19.1.13):

Control documental:

Cada carga de árido irá acompañada de una hoja de suministro que estará en todo momento a disposición de la dirección facultativa, y en la que figuren los datos que se indican en el artículo 28.4.

Ensayos de control (según normas UNE):

Terrones de arcilla. Partículas blandas (en árido grueso). Materia que flota en líquido de p.e. = 2. Compuesto de azufre. Materia orgánica (en árido fino). Equivalente de arena. Azul de metileno. Granulometría. Coeficiente de forma. Finos que pasan por el tamiz 0,063 UNE EN 933-2:96. Determinación de cloruros. Además para firmes rígidos en viales: friabilidad de la arena. Resistencia al desgaste de la grava. Absorción de agua. Estabilidad de los áridos.

Salvo que se disponga de un certificado de idoneidad de los áridos que vayan a utilizarse emitido como máximo un año antes de la fecha de empleo, por un laboratorio oficial o acreditado, deberán realizarse los ensayos indicados.

- Otros componentes (artículo 29 de la Instrucción EHE y ver Parte II, Marcado CE, 19.1).

Control documental:

No podrán utilizarse aditivos que no se suministren correctamente etiquetados y acompañados del certificado de garantía del fabricante, firmado por una persona física.

Cuando se utilicen cenizas volantes o humo de sílice, se exigirá el correspondiente certificado de garantía emitido por un laboratorio oficial u oficialmente acreditado con los resultados de los ensayos prescritos en el artículo 29.2.

Ensayos de control:

Se realizarán los ensayos de aditivos y adiciones indicados en los artículos 29 y 81.4 acerca de su composición química y otras especificaciones.

Antes de comenzar la obra se comprobará en todos los casos el efecto de los aditivos sobre las características de calidad del hormigón. Tal comprobación se realizará mediante los ensayos previos citados en el artículo 86.

- Acero en armaduras pasivas (ver Parte II, Relación de productos con marcado CE, 1.1.4):

Control documental.

Aceros certificados (con distintivo reconocido o CC-EHE según artículo 1):

Cada partida de acero irá acompañada de:

Acreditación de que está en posesión del mismo.

Certificado específico de adherencia, en el caso de barras y alambres corrugados;

Certificado de garantía del fabricante, firmado por persona física, en el que se indiquen los valores límites de las diferentes características expresadas en los artículos 31.2 (barras corrugadas), 31.3 (mallas electrosoldadas) y 31.4 (armaduras básicas electrosoldadas en celosía) que justifiquen que el acero cumple las exigencias contenidas en la Instrucción EHE.

Aceros no certificados (sin distintivo reconocido o CC-EHE según artículo 1):

Cada partida de acero irá acompañada de:

Resultados de los ensayos correspondientes a la composición química, características mecánicas y geométricas, efectuados por un organismo de los citados en el artículo 1º de la Instrucción EHE;

Certificado específico de adherencia, en el caso de barras y alambres corrugados.

CC-EHE, que justifiquen que el acero cumple las exigencias establecidas en los artículos 31.2, 31.3 y 31.4, según el caso.

Ensayos de control.

Se tomarán muestras de los aceros para su control según lo especificado en el artículo 90, estableciéndose los siguientes niveles de control:

Control a nivel reducido, sólo para aceros certificados.

Se comprobará sobre cada diámetro: que la sección equivalente cumple lo especificado en el artículo 31.1, realizándose dos verificaciones en cada partida; no formación de grietas o fisuras en las zonas de doblado y ganchos de anclaje, mediante inspección en obra.

Las condiciones de aceptación o rechazo se establecen en el artículo 90.5.

Control a nivel normal:

Las armaduras se dividirán en lotes que correspondan a un mismo suministrador, designación y serie. Se definen las siguientes series:

Serie fina: diámetros inferiores o iguales 10 mm.

Serie media: diámetros de 12 a 25 mm.

Serie gruesa: diámetros superiores a 25 mm.

El tamaño máximo del lote será de 40 t para acero certificado y de 20 t para acero no certificado.

Se comprobará sobre una probeta de cada diámetro, tipo de acero y suministrador en dos ocasiones:

Límite elástico, carga de rotura y alargamiento en rotura.

Por cada lote, en dos probetas:

se comprobará que la sección equivalente cumple lo especificado en el artículo 31.1,

se comprobarán las características geométricas de los resaltos, según el artículo 31.2,

se realizará el ensayo de doblado-desdoblado indicado en el artículo 31.2 y 31.3.

En el caso de existir empalmes por soldadura se comprobará la soldabilidad (artículo 90.4).

Las condiciones de aceptación o rechazo se establecen en el artículo 90.5.

- Elementos resistentes de los forjados:

Viguetas prefabricadas de hormigón, u hormigón y arcilla cocida.

Losas alveolares pretensadas (ver Parte II, Relación de productos con marcado CE, 1.2.1).

Según la Instrucción EFHE, para elementos resistentes se comprobará que:

las viguetas o losas alveolares pretensadas llevan marcas que permitan la identificación del fabricante, tipo de elemento, fecha de fabricación y longitud del elemento, y que dichas marcas coinciden con los datos que deben figurar en la hoja de suministro;

las características geométricas y de armado del elemento resistente cumplen las condiciones reflejadas en la Autorización de Uso y coinciden con las establecidas en los planos de los forjados del proyecto de ejecución del edificio;

los recubrimientos mínimos de los elementos resistentes cumplen las condiciones señaladas en el apartado 34.3 de, con respecto al que consta en las autorizaciones de uso;

certificado al que se hace referencia en el punto e) del apartado 3.2;

en su caso, conforme a lo establecido en los apartados 14.2.1 y 14.3, certificados de garantía a los que se hace referencia en los Anejos 5 y 6.

- Piezas prefabricadas para entrevigado:

En cuanto al control y aceptación de este tipo de piezas, se cumplirá que toda pieza de entrevigado sea capaz de soportar una carga característica de 1 kN, repartida uniformemente en una placa de 200 x 75 x 25 mm, situada en la zona más desfavorable de la pieza.

En piezas de entrevigado cerámicas, el valor medio de la expansión por humedad, determinado según UNE 67036:99, no será mayor que 0,55 mm/m, y no debe superarse en ninguna de las mediciones individuales el valor de 0,65 mm/m. Las piezas de entrevigado que superen el valor límite de expansión total podrán utilizarse, no obstante, siempre que el valor medio de la expansión potencial, según la UNE 67036:99, determinado previamente a su puesta en obra, no sea mayor que 0,55 mm/m.

En cada suministro que llegue a la obra de piezas de entrevigado se realizarán las comprobaciones siguientes:

que las piezas están legalmente fabricadas y comercializadas;

que el sistema dispone de Autorización de uso en vigor, justificada documentalmente por el fabricante, de acuerdo con la Instrucción EFHE, y que las condiciones allí reflejadas coinciden con las características geométricas de la pieza de entrevigado. Esta comprobación no será necesaria en el caso de productos que posean un distintivo de calidad reconocido oficialmente.

Almacenamiento y manipulación (criterios de uso, conservación y mantenimiento)

- Cemento:

Si el suministro se realiza en sacos, el almacenamiento será en lugares ventilados y no húmedos; si el suministro se realiza a granel, el almacenamiento se llevará a cabo en silos o recipientes que lo aislen de la humedad.

Aún en el caso de que las condiciones de conservación sean buenas, el almacenamiento del cemento no debe ser muy prolongado, ya que puede meteorizarse. El almacenamiento máximo aconsejable es de tres meses, dos meses y un mes, respectivamente, para las clases resistentes 32,5, 42,5 y 52,5. Si el período de almacenamiento es superior, se comprobará que las características del cemento continúan siendo adecuadas.

- Áridos:

Los áridos deberán almacenarse de tal forma que queden protegidos de una posible contaminación por el ambiente, y especialmente, por el terreno, no debiendo mezclarse de forma incontrolada las distintas fracciones granulométricas.

Deberán también adoptarse las precauciones necesarias para eliminar en lo posible la segregación de los áridos, tanto durante el almacenamiento como durante el transporte.

- Aditivos:

Los aditivos se transportarán y almacenarán de manera que se evite su contaminación y que sus propiedades no se vean afectadas por factores físicos o químicos (heladas, altas temperaturas, etc.).

Para las cenizas volantes o el humo de sílice suministrados a granel se emplearán equipos similares a los utilizados para el cemento, debiéndose almacenar en recipientes y silos impermeables que los protejan de la humedad y de la contaminación, los cuales estarán perfectamente identificados para evitar posibles errores de dosificación.

- Armaduras pasivas:

Tanto durante el transporte como durante el almacenamiento, las armaduras pasivas se protegerán de la lluvia, la humedad del suelo y de posibles agentes agresivos. Hasta el momento de su empleo se conservarán en obra, cuidadosamente clasificadas según sus tipos, calidades, diámetros y procedencias.

- Armaduras activas:

Las armaduras de pretensado se transportarán debidamente protegidas contra la humedad, deterioro contaminación, grasas, etc.

Para eliminar los riesgos de oxidación o corrosión, el almacenamiento se realizará en locales ventilados y al abrigo de la humedad del suelo y paredes. En el almacén se adoptarán las precauciones precisas para evitar que pueda ensuciarse el material o producirse cualquier deterioro de los aceros debido a ataque químico, operaciones de soldadura realizadas en las proximidades, etc.

Antes de almacenar las armaduras se comprobará que están limpias, sin manchas de grasa, aceite, pintura, polvo, tierra o cualquier otra materia perjudicial para su buena conservación y posterior adherencia.

Las armaduras deben almacenarse cuidadosamente clasificadas según sus tipos, clases y los lotes de que procedan.

- Viguetas prefabricadas y losas alveolares pretensadas:

Tanto la manipulación, a mano o con medios mecánicos como el izado y acopio de las viguetas y losas alveolares pretensadas en obra se realizará siguiendo las instrucciones indicadas por cada fabricante, almacenándose en su posición normal de trabajo, sobre apoyos que eviten el contacto con el terreno o con cualquier producto que las pueda deteriorar. Si alguna resultase dañada afectando a su capacidad portante deberá desecharse.

Las viguetas y losas alveolares pretensadas se apilarán limpias sobre durmientes, que coincidirán en la misma vertical, con vuelos, en su caso, no mayores que 0,50 m, ni alturas de pilas superiores a 1,50 m, salvo que el fabricante indique otro valor.

Prescripción en cuanto a la ejecución por unidades de obra

Características técnicas de cada unidad de obra

Compatibilidad entre los productos, elementos y sistemas constructivos

No se empleará aluminio en moldes que vayan a estar en contacto con el hormigón.

En los hormigones armados o pretensados no podrán utilizarse como aditivos el cloruro cálcico ni en general productos en cuya composición intervengan cloruros, sulfuros, sulfitos u otros componentes químicos que puedan ocasionar o favorecer la corrosión de las armaduras.

En el caso de estructuras pretensadas, se prohíbe el uso de cualquier sustancia que catalice la absorción del hidrógeno por el acero.

Para prevenir el fenómeno electroquímico de la corrosión galvánica entre metales con diferente potencial, se adoptarán las siguientes medidas:

- Evitar el contacto entre dos metales de distinta actividad. En caso de no poder evitar el contacto, se deberá seleccionar metales próximos en la serie galvánica.
- Aislar eléctricamente los metales con diferente potencial.
- Evitar el acceso de agua y oxígeno a la zona de unión de los dos metales.

Proceso de ejecución

Ejecución

- Condiciones generales:

Se tomarán las precauciones necesarias, en función de la agresividad ambiental a la que se encuentre sometido cada elemento, para evitar su degradación pudiendo alcanzar la duración de la vida útil acordada, según lo indicado en proyecto.

Se cumplirán las prescripciones constructivas indicadas en la Norma de Construcción Sismorresistente NCSE-02 que sean de aplicación, según lo indicado en proyecto, para cada uno de los elementos:

- Vigas de hormigón armado: disposiciones del armado superior, armado inferior, estribos, etc.
- Soportes de hormigón armado: armado longitudinal, cercos, armaduras de espera en nudos de arranque, armado de nudos intermedios y nudos superiores, etc.
- Forjados: disposiciones del armado superior, armado en nudos, armadura de reparto, etc.
- Pantallas de rigidización: disposiciones de la armadura base, cercos en la parte baja de los bordes, etc.
- Elementos prefabricados: tratamiento de los nudos.

- Replanteo:

Se comprobará el replanteo de soportes, con sus ejes marcados indicándose los que reducen a ejes, los que mantienen una cara o varias caras fijas entre diferentes plantas.

- Ejecución de la ferralla:

La distancia libre, horizontal y vertical, entre dos barras aisladas consecutivas, salvo el caso de grupos de barras, será igual o superior al mayor de los tres valores siguientes 2 cm, el diámetro de la mayor ó 1,25 veces el tamaño máximo del árido.

Corte: se llevará a cabo de acuerdo con las normas de buena práctica constructiva, utilizando cizallas, sierras, discos o máquinas de oxicorte y quedando prohibido el empleo del arco eléctrico.

Doblado: las barras corrugadas se doblarán en frío.

En el caso de mallas electrosoldadas rigen las mismas limitaciones anteriores siempre que el doblado se efectúe a una distancia igual a 4 diámetros contados a partir del nudo, o soldadura, más próximo. En caso contrario el diámetro mínimo de doblado no podrá ser inferior a 20 veces el diámetro de la armadura. No se admitirá el enderezamiento de codos, incluidos los de suministro, salvo cuando esta operación pueda realizarse sin daño, inmediato o futuro, para la barra correspondiente.

Colocación de las armaduras: las jaulas o ferralla serán lo suficientemente rígidas y robustas para asegurar la inmovilidad de las barras durante su transporte y montaje y el hormigonado de la pieza, de manera que no varíe su posición especificada en proyecto y permitan al hormigón envolverlas sin dejar coqueas.

Separadores: los calzos y apoyos provisionales en los encofrados y moldes deberán ser de hormigón, mortero o plástico o de otro material apropiado, quedando prohibidos los de madera y, si el hormigón ha de quedar visto, los metálicos. Se comprobarán en obra los espesores de recubrimiento indicados en proyecto. Los recubrimientos deberán garantizarse mediante la disposición de los correspondientes elementos separadores colocados en obra.

Empalmes: en los empalmes por solapo, la separación entre las barras será de 4 diámetros como máximo. En las armaduras en tracción esta separación no será inferior a los valores indicados para la distancia libre entre barras aisladas.

Las soldaduras a tope de barras de distinto diámetro podrán realizarse siempre que la diferencia entre diámetros sea inferior a 3 mm.

Se prohíbe el enderezamiento en obra de las armaduras activas.

Antes de autorizar el hormigonado, y una vez colocadas y, en su caso, tesas las armaduras, se comprobará si su posición, así como la de las vainas, anclajes y demás elementos, concuerdan con la indicada en los planos, y si las sujeciones son las adecuadas para garantizar su invariabilidad durante el hormigonado y vibrado. Si fuera preciso, se efectuarán las oportunas rectificaciones.

- Fabricación y transporte a obra del hormigón:

Criterios generales: las materias primas se amasarán de forma que se consiga una mezcla íntima y uniforme, estando todo el árido recubierto de pasta de cemento. La dosificación del cemento, de los áridos y en su caso, de las adiciones, se realizará en peso. No se mezclarán masas frescas de hormigones fabricados con cementos no compatibles debiendo limpiarse las hormigoneras antes de comenzar la fabricación de una masa con un nuevo tipo de cemento no compatible con el de la masa anterior. El amasado se realizará con un período de batido, a la velocidad de régimen, no inferior a noventa segundos.

Transporte del hormigón preparado: el transporte mediante amasadora móvil se efectuará siempre a velocidad de agitación y no de régimen. El tiempo transcurrido entre la adición de agua de amasado y la colocación del hormigón no debe ser mayor a una hora y media. En tiempo caluroso, el tiempo límite debe ser inferior salvo que se hayan adoptado medidas especiales para aumentar el tiempo de fraguado.

- Apuntalado:

Se dispondrán durmientes de reparto para el apoyo de los puntales. Si los durmientes de reparto descansan directamente sobre el terreno, habrá que cerciorarse de que no puedan asentar en él. Los tableros llevarán marcada la altura a hormigonar. Las juntas de los tableros serán estancas, en función de la consistencia del hormigón y forma de compactación. Se unirá el encofrado al apuntalamiento, impidiendo todo movimiento lateral o incluso hacia arriba (levantamiento), durante el hormigonado. Se fijarán las cuñas y, en su caso, se tensarán los tirantes. Los puntales se arriostrarán en las dos direcciones, para que el apuntalado sea capaz de resistir los esfuerzos horizontales que puedan producirse durante la ejecución de los forjados. En los forjados de viguetas armadas se colocarán los apuntalados nivelados con los apoyos y sobre ellos se colocarán las viguetas. En los forjados de viguetas pretensadas se colocarán las viguetas ajustando a continuación los apuntalados. Los puntales deberán poder transmitir la fuerza que reciban y, finalmente, permitir el desapuntalado con facilidad.

- Cimbras, encofrados y moldes:

Serán lo suficientemente estancos para impedir una pérdida apreciable de pasta entre las juntas, indicándose claramente sobre el encofrado la altura a hormigonar y los elementos singulares. Los encofrados pueden ser de madera, cartón, plástico o metálicos, evitándose el metálico en tiempos fríos y los de color negro en tiempo soleado. Se colocarán dando la forma requerida al soporte y cuidando la estanquidad de la junta. Los de madera se humedecerán ligeramente, para no deformarlos, antes de verter el hormigón.

Los productos desencofrantes o desmoldeantes aprobados se aplicarán en capas continuas y uniformes sobre la superficie interna del encofrado o molde, colocándose el hormigón durante el tiempo en que estos productos sean efectivos. Los encofrados y moldes de madera se humedecerán para evitar que absorban el agua contenida en el hormigón. Por otra parte, las piezas de madera se dispondrán de manera que se permita su libre entumecimiento, sin peligro de que se originen esfuerzos o deformaciones anormales.

En la colocación de las placas metálicas de encofrado y posterior vertido de hormigón, se evitará la disgregación del mismo, picándose o vibrándose sobre las paredes del encofrado. Tendrán fácil desencofrado, no utilizándose gasoil, grasas o similares. El encofrado (los fondos y laterales) estará limpio en el momento de hormigonar, quedando el interior pintado con desencofrante antes del montaje, sin que se produzcan goteos, de manera que el desencofrante no impedirá la ulterior aplicación de revestimiento ni la posible ejecución de juntas de hormigonado, especialmente cuando sean elementos que posteriormente se hayan de unir para trabajar solidariamente. La sección del elemento no quedará disminuida en ningún punto por la introducción de elementos del encofrado ni de otros. No se transmitirán al encofrado vibraciones de motores. El desencofrado se realizará sin golpes y sin sacudidas.

- Colocación de las viguetas y piezas de entrevigados:

Se izarán las viguetas desde el lugar de almacenamiento hasta su lugar de ubicación, cogidas de dos o más puntos, siguiendo las instrucciones indicadas por cada fabricante para la manipulación, a mano o con grúa. Se colocarán las viguetas en obra apoyadas sobre muros y/o encofrado, colocándose posteriormente las piezas de entrevigado, paralelas, desde la planta inferior, utilizándose bovedillas ciegas y apeándose, si así se especifica en proyecto, procediéndose a continuación al vertido y compactación del hormigón. Si alguna resultara dañada afectando a su capacidad portante será desechada. En los forjados reticulares, se colocarán los casetones en los recuadros formados entre los ejes del replanteo. En los forjados no reticulares, la vigueta quedará empotrada en la viga, antes de hormigonar. Finalizada esta fase, se ajustarán los puntales y se procederá a la colocación de las bovedillas, las cuales no invadirán las zonas de macizado o del cuerpo de vigas o soportes. Se dispondrán los pasatubos y se encofrarán los huecos para instalaciones. En los voladizos se realizarán los oportunos resaltes, molduras y goterones, que se detallen en el proyecto; así mismo se dejarán los huecos precisos para chimeneas, conductos de ventilación, pasos de canalizaciones, etc. Se encofrarán las partes macizas junto a los apoyos.

- Colocación de las armaduras:

Se colocarán las armaduras sobre el encofrado, con sus correspondientes separadores. La armadura de negativos se colocará preferentemente bajo la armadura de reparto. Podrá colocarse por encima de ella siempre que ambas cumplan las condiciones requeridas para los recubrimientos y esté debidamente asegurado el anclaje de la armadura de negativos sin contar con la armadura de reparto. En los forjados de losas alveolares pretensadas, las armaduras de continuidad y las de la losa superior hormigonada en obra, se mantendrán en su posición mediante los separadores necesarios. En muros y pantallas se anclarán las armaduras sobre las esperas, tanto longitudinal como transversalmente, encofrándose tanto el trasdós como el intradós, aplomados y separadas sus armaduras. Se utilizarán calzos separadores y elementos de suspensión de las armaduras para obtener el recubrimiento adecuado y posición correcta de negativos en vigas.

Colocación y aplomado de la armadura del soporte; en caso de reducir su sección se grifará la parte correspondiente a la espera de la armadura, solapándose la siguiente y atándose ambas. Los cercos se sujetarán a las barras principales mediante simple atado u otro procedimiento idóneo, prohibiéndose expresamente la fijación mediante puntos de soldadura una vez situada la ferralla en los moldes o encofrados. Encofrada la viga, previo al hormigonado, se colocarán las armaduras longitudinales principales de tracción y compresión, y las transversales o cercos según la separación entre sí obtenida.

- Puesta en obra del hormigón:

No se colocarán en obra masas que acusen un principio de fraguado. Antes de hormigonar se comprobará que no existen elementos extraños, como barro, trozos de madera, etc. y se regará abundantemente, en especial si se utilizan piezas de entrevigado de arcilla cocida. No se colocarán en obra tongadas de hormigón cuyo espesor sea superior al que permita una compactación completa de la masa. En general, se controlará que el hormigonado del elemento, se realice en una jornada. Se adoptarán las medidas necesarias para que, durante el vertido y colocación de las masas de hormigón, no se produzca disgregación de la mezcla, evitándose los movimientos bruscos de la masa, o el impacto contra los encofrados verticales y las armaduras. Queda prohibido el vertido en caída libre para alturas superiores a un metro. En el caso de vigas planas el hormigonado se realizará tras la colocación de las armaduras de negativos, siendo necesario el montaje del forjado. En el caso de vigas de canto con forjados apoyados o empotrados, el hormigonado de la viga será anterior a la colocación del forjado, en el caso de forjados apoyados y tras la colocación del forjado, en el caso de forjados semiempotrados. En el momento del hormigonado, las superficies de las piezas prefabricadas que van a quedar en contacto con el hormigón vertido en obra deben estar exentas de polvo y convenientemente humedecidas para garantizar la adherencia entre los dos hormigones.

El hormigonado de los nervios o juntas y la losa superior se realizará simultáneamente, compactando con medios adecuados a la consistencia del hormigón. En los forjados de losas alveolares pretensadas se asegurará que la junta quede totalmente rellena. En el caso de losas alveolares pretensadas, la compactación del hormigón de relleno de las juntas se realizará con un vibrador que pueda penetrar en el ancho de las juntas. Las juntas de hormigonado perpendiculares a las viguetas deberán disponerse a una distancia de apoyo no menor que 1/5 de la luz, más allá de la sección en que acaban las armaduras para momentos negativos. Las juntas de hormigonado paralelas a las mismas es aconsejable situarlas sobre el eje de las bovedillas y nunca sobre los nervios.

En losas/ forjados reticulares el hormigonado de los nervios y de la losa superior se realizará simultáneamente. Se hormigonará la zona maciza alrededor de los pilares. La placa apoyará sobre los pilares (ábaco).

- Compactación del hormigón:

Se realizará mediante los procedimientos adecuados a la consistencia de la mezcla, debiendo prolongarse hasta que refluya la pasta a la superficie. La compactación del hormigón se hará con vibrador, controlando la duración, distancia, profundidad y forma del vibrado. No se rastillará en forjados. Como criterio general el hormigonado en obra se compactará por picado con barra (los hormigones de consistencia blanda o fluida, se picarán hasta la capa inferior ya compactada), vibrado enérgico, (los hormigones secos se compactarán, en tongadas no superiores a 20 cm) y vibrado normal en los hormigones plásticos o blandos.

- Juntas de hormigonado:

Deberán, en general, estar previstas en el proyecto, se situarán en dirección lo más normal posible a la de las tensiones de compresión, y allí donde su efecto sea menos perjudicial. Se les dará la forma apropiada que asegure una unión lo más íntima posible entre el antiguo y el nuevo hormigón. Cuando haya necesidad de disponer juntas de hormigonado no previstas en el proyecto se dispondrán en los lugares que apruebe la dirección facultativa, y preferentemente sobre los puntales de la cimbra. Se evitarán juntas horizontales. No se reanudaré el hormigonado de las mismas sin que hayan sido previamente examinadas y aprobadas, si procede. Antes de reanudar el hormigonado se limpiará la junta de toda suciedad o árido suelto y se retirará la capa superficial de mortero utilizando para ello chorro de arena o cepillo de alambre. Se prohíbe a tal fin el uso de productos corrosivos. Para asegurar una buena adherencia entre el hormigón nuevo y el antiguo se eliminará toda lechada existente en el hormigón endurecido, y en el caso de que esté seco, se humedecerá antes de proceder al vertido del nuevo hormigón.

La forma de la junta será la adecuada para permitir el paso de hormigón de relleno, con el fin de crear un núcleo capaz de transmitir el esfuerzo cortante entre losas colaterales y para, en el caso de situar en ella armaduras, facilitar su colocación y asegurar una buena adherencia. La sección transversal de las juntas deberá cumplir con los requisitos siguientes: el ancho de la junta en la parte superior de la misma no será menor que 30 mm; el ancho de la junta en la parte inferior de la misma no será menor que 5 mm, ni al diámetro nominal máximo de árido.

- Hormigonado en temperaturas extremas:

La temperatura de la masa del hormigón en el momento de verterla en el molde o encofrado, no será inferior a 5 °C. No se autorizará el hormigonado directo sobre superficies de hormigón que hayan sufrido los efectos de las heladas, sin haber retirado previamente las partes dañadas por el hielo. Se prohíbe verter el hormigón sobre elementos cuya temperatura sea inferior a 0 °C. En general se suspenderá el hormigonado cuando llueva con intensidad, nieve, exista viento excesivo, una temperatura ambiente superior a 40 °C. o se prevea que dentro de las 48 h siguientes, pueda descender la temperatura ambiente por debajo de los 0 °C. El empleo de aditivos anticongelantes requerirá una autorización expresa. Cuando el hormigonado se efectúe en tiempo caluroso, se adoptarán las medidas oportunas para evitar la evaporación del agua de amasado. Para ello, los materiales y encofrados deberán estar protegidos del soleamiento y una vez vertido se protegerá la mezcla del sol y del viento, para evitar que se deseeque.

- Curado del hormigón:

Se deberán tomar las medidas oportunas para asegurar el mantenimiento de la humedad del hormigón durante el fraguado y primer período de endurecimiento, mediante un adecuado curado. Si el curado se realiza mediante riego directo, éste se hará sin que produzca deslavado de la superficie y utilizando agua sancionada como aceptable por la práctica. Queda prohibido el empleo de agua de mar.

- Descimbrado, desencofrado y desmoldeo:

Las operaciones de descimbrado, desencofrado y desmoldeo no se realizarán hasta que el hormigón haya alcanzado la resistencia necesaria. Los plazos de desapuntalado serán los prescritos en el artículo 75 de la Instrucción EHE. El orden de retirada de los puntales será desde el centro del vano hacia los extremos y en el caso de voladizos del vuelo hacia el arranque. No se entresacarán ni retirarán puntales sin la autorización previa de la dirección facultativa. No se desapuntalará de forma súbita y se adoptarán precauciones para impedir el impacto de las sopandas y puntales sobre el forjado. Se desencofrará transcurrido el tiempo definido en el proyecto y se retirarán los apeos según se haya previsto. El desmontaje de los moldes se realizará manualmente, tras el desencofrado y limpieza de la zona a desmontar. Se cuidará de no romper los cantos inferiores de los nervios de hormigón, al apalancar con la herramienta de desmoldeo. Terminado el desmontaje se procederá a la limpieza de los moldes y su almacenado.

□Tolerancias admisibles

Se comprobará que las dimensiones de los elementos ejecutados presentan unas desviaciones admisibles para el funcionamiento adecuado de la construcción. El autor del proyecto podrá adoptar el sistema de tolerancias de la Instrucción EHE, Anejo 10, completado o modificado según estime oportuno.

□Condiciones de terminación

Las superficies vistas, una vez desencofradas o desmoldeadas, no presentarán coqueas o irregularidades que perjudiquen al comportamiento de la obra o a su aspecto exterior.

Para los acabados especiales se especificarán los requisitos directamente o bien mediante patrones de superficie.

Para el recubrimiento o relleno de las cabezas de anclaje, orificios, entalladuras, cajetines, etc., que deba efectuarse una vez terminadas las piezas, en general se utilizarán morteros fabricados con masas análogas a las empleadas en el hormigonado de dichas piezas, pero retirando de ellas los áridos de tamaño superior a 4 mm.

El forjado acabado presentará una superficie uniforme, sin irregularidades, con las formas y texturas de acabado en función de la superficie encofrante. Si ha de quedar la losa vista tendrá además una coloración uniforme, sin goteos, manchas o elementos adheridos.

Control de ejecución, ensayos y pruebas

□Control de ejecución

Se seguirán las prescripciones del capítulo XVI de la Instrucción EHE (artículo 95). Considerando los tres niveles siguientes para la realización del control de la ejecución: control de ejecución a nivel reducido, a nivel normal y a nivel intenso, según lo exprese el proyecto de ejecución.

Las comprobaciones generales que deben efectuarse para todo tipo de obras durante la ejecución son:

- Comprobaciones de replanteo y geométricas:

Cotas, niveles y geometría.

Tolerancias admisibles.

Espesor mínimo de la losa superior hormigonada en obra, excepto en los forjados con losas alveolares pretensadas en las que pueden no disponerse ésta, será de: 40 mm sobre viguetas; 40 mm sobre piezas de entrevigado de arcilla cocida o de hormigón y losas alveolares pretensadas; 50 mm sobre piezas de entrevigado de otro tipo; 50 mm sobre piezas de entrevigado en el caso de zonas con aceleración sísmica de cálculo mayor que 0,16 g.

En el caso de forjados de viguetas sin armaduras transversales de conexión con el hormigón vertida en obra, el perfil de la pieza de entrevigado dejará a ambos lados

de la cara superior de la vigueta un paso de 30 mm, como mínimo.

- Cimbras y andamiajes:

Existencia de cálculo, en los casos necesarios.

Comprobación de planos.

Comprobación de cotas y tolerancias.

Revisión del montaje.

- Armaduras:

Tipo, diámetro y posición.

Corte y doblado.

Almacenamiento.

Tolerancias de colocación.

Recubrimientos y separación entre armaduras. Utilización de separadores y distanciadores.

Estado de vainas, anclajes y empalmes y accesorios.

- Encofrados:

Estanquidad, rigidez y textura.

Tolerancias.

Posibilidad de limpieza, incluidos fondos.

Geometría y contraflechas.

- Transporte, vertido y compactación:

Tiempos de transporte.

Condiciones de vertido: método, secuencia, altura máxima, etc.

Hormigonado con viento, tiempo frío, tiempo caluroso o lluvia.

Compactación del hormigón.

Acabado de superficies.

- Juntas de trabajo, contracción o dilatación:

Disposición y tratamiento de juntas de trabajo y contracción.

Limpieza de las superficies de contacto.

Tiempo de espera.

Armaduras de conexión.

Posición, inclinación y distancia.

Dimensiones y sellado, en los casos que proceda.

- Curado:

Método aplicado.

Plazos de curado.

Protección de superficies.

- Desmoldeado y descimbrado:

Control de la resistencia del hormigón antes del tesado.

Control de sobrecargas de construcción.

Comprobación de plazos de descimbrado.

Reparación de defectos.

- Tesado de armaduras activas:

Programa de tesado y alargamiento de armaduras activas.

Comprobación de deslizamientos y anclajes.

Inyección de vainas y protección de anclajes.

- Tolerancias y dimensiones finales:

Comprobación dimensional.

Reparación de defectos y limpieza de superficies.

- Específicas para forjados de edificación:

Comprobación de la Autorización de Uso vigente.

Dimensiones de macizados, ábacos y capiteles.

Condiciones de enlace de los nervios.

Comprobación geométrica del perímetro crítico de rasante.

Espesor de la losa superior.

Canto total.

Huecos: posición, dimensiones y solución estructural.

Armaduras de reparto.

Separadores.

En las obras de hormigón pretensado, sólo podrán emplearse los niveles de control de ejecución normal e intenso. Las comprobaciones específicas que deben efectuarse para estructuras prefabricadas de hormigón durante la ejecución son:

- Estado de bancadas:

Limpieza.

- Colocación de tendones:

Placas de desvío.

Trazado de cables.

Separadores y empalmes.

Cabezas de tesado.

Cuñas de anclaje.

- Tesado:

Comprobación de la resistencia del hormigón antes de la transferencia.

Comprobación de cargas.

Programa de tesado y alargamientos.

Transferencia.

Corte de tendones.

- Moldes:

Limpieza y desencofrantes.

Colocación.

- Curado:

Ciclo térmico.

Protección de piezas.

- Desmoldeo y almacenamiento:

Levantamiento de piezas.

Almacenamiento en fábrica.

- Transporte a obra y montaje:

Elementos de suspensión y cuelgue.

Situación durante el transporte.

Operaciones de carga y descarga.

Métodos de montaje.

Almacenamiento en obra.

Comprobación del montaje.

Las comprobaciones que deben efectuarse para forjados unidireccionales de hormigón estructural realizados con elementos prefabricados durante la ejecución son:

Los acopios cumplirán las especificaciones del artículo 25.

Las viguetas o losas alveolares pretensadas no presentan daños que afecten a su capacidad resistente.
Los enlaces o apoyos en las viguetas o losas alveolares pretensadas son correctos.
La ejecución de los apuntalados es correcta, con especial atención a la distancia entre sopandas, diámetros y resistencia de los puntales.
La colocación de viguetas coincide con la posición prevista en los planos.
La longitud y diámetro de las armaduras colocadas en obra son las indicadas en los planos.
La posición y fijación de las armaduras se realiza mediante la utilización de los separadores adecuados.
Las disposiciones constructivas son las previstas en el proyecto.
Se realiza la limpieza y regado de las superficies antes del vertido del hormigón en obra.
El espesor de la losa superior hormigonada en obra coincide con los prescritos.
La compactación y curado del hormigón son correctos.
Se cumplen las condiciones para proceder al desapuntalado.
Las tolerancias son las que figuran en el proyecto.
Cuando en el proyecto se hayan utilizado coeficientes diferentes de los de la Instrucción EHE que permite el artículo 6, se comprobará que cumplen las condiciones que se establecen en éste.

Ensayos y pruebas

Según el artículo 99 de la Instrucción EHE, de las estructuras proyectadas y construidas con arreglo a dicha Instrucción, en las que los materiales y la ejecución hayan alcanzado la calidad prevista, comprobada mediante los controles preceptivos, sólo necesitan someterse a ensayos de información y en particular a pruebas de carga, las incluidas en los supuestos que se relacionan a continuación:

- Cuando así lo dispongan las Instrucciones, Reglamentos específicos de un tipo de estructura o el proyecto.
- Cuando debido al carácter particular de la estructura convenga comprobar que la misma reúne ciertas condiciones específicas. En este caso el proyecto establecerá los ensayos oportunos que se deben realizar, indicando con toda precisión la forma de realizarlos y el modo de interpretar los resultados.
- Cuando a juicio de la dirección facultativa existan dudas razonables sobre la seguridad, funcionalidad o durabilidad de la estructura.
- Cuando se realicen pruebas de carga, estas no deberán realizarse antes de que el hormigón haya alcanzado la resistencia de proyecto.

Conservación y mantenimiento

No es conveniente mantener más de tres plantas apeadas, ni tabicar sin haber desapuntalado previamente.
Durante la ejecución se evitará la actuación de cualquier carga estática o dinámica que pueda provocar daños irreversibles en los elementos ya hormigonados.

3 Cubiertas

3.1 Lucernarios

3.1.1 Claraboyas

Descripción

Descripción

Elemento prefabricado de cerramiento de huecos, para la iluminación de locales, con posibilidad de ventilación regulable, en cubiertas de pendiente no superior al 5%.
La inclinación del lucernario será menor de 60° respecto a la horizontal.

Criterios de medición y valoración de unidades

Unidad de claraboya colocada con cúpula sobre zócalo. Completamente colocada según proyecto, incluso parte proporcional de mermas y solapes, enfoscado, maestreado y fratasado por ambas caras para zócalos de fábrica, elementos especiales, protección durante las obras y limpieza final.

Prescripciones sobre los productos

Características y recepción de los productos que se incorporan a las unidades de obra

La recepción de los productos, equipos y sistemas se realizará conforme se desarrolla en la Parte II Condiciones de recepción de productos. Este control comprende el control de la documentación de los suministros (incluida la correspondiente al marcado CE, cuando sea pertinente), el control mediante distintivos de calidad o evaluaciones técnicas de idoneidad y el control mediante ensayos.

- Cúpula: de material sintético termoestable: policarbonato, metacrilato, polimetacrilato, etc. El material de la cúpula debe ser impermeable e inalterable a los agentes atmosféricos.
- Sistemas de cubierta translúcida autoportante, excepto los de cristal (ver Parte II, Relación de productos con marcado CE, 5.1).
- Accesorios prefabricados para cubiertas: luces individuales para cubiertas de plástico (ver Parte II, Relación de productos con marcado CE, 5.3.3).
- Zócalo: podrá ser prefabricado con material y características iguales a la cúpula, o de fábrica realizados con ladrillo hueco y mortero de cemento de dosificación 1:6. Enfoscado, maestreado y fratasado por ambas caras de zócalo. La superficie interior del zócalo será lisa, clara y brillante para facilitar la reflexión de la luz.
- Sistema de fijación: será estanco a la lluvia.
- Lámina impermeabilizante (ver Parte II, Relación de productos con marcado CE, 4.1): será de superficie autoprotegida.

Según el CTE DB HE 1, apartado 4, los productos para huecos y lucernarios se caracterizan mediante los siguientes parámetros:

La parte semitransparente del hueco, por la transmitancia térmica y el factor solar.

Los marcos de los huecos, por la transmitancia térmica y la absortividad.

Prescripción en cuanto a la ejecución por unidades de obra

Características técnicas de cada unidad de obra

Condiciones previas: soporte

Para poder colocar la claraboya, la cubierta estará en la fase de impermeabilización. El forjado garantizará la estabilidad, con flecha mínima.

Compatibilidad entre los productos, elementos y sistemas constructivos

No existirá ninguna incompatibilidad entre el impermeabilizante de la cubierta y el impermeabilizante de la claraboya. La imprimación tiene que ser del mismo material que la lámina impermeabilizante de la cubierta.

Proceso de ejecución

Ejecución

Se comprobará la situación y dimensiones (holguras necesarias) del elemento claraboya. Se comprobará que no coinciden con elementos estructurales ni con juntas de dilatación.

Se suspenderán los trabajos cuando exista lluvia, nieve o la velocidad del viento sea superior a 50 km/h, en este último caso se retirarán los materiales y herramientas que puedan desprenderse. Si una vez realizados los trabajos se dan estas condiciones, se revisarán y asegurarán las partes realizadas.

- Cúpula:

Cuando vaya sobre zócalo de fábrica irá fijada a los tacos dispuestos en el zócalo interponiendo arandelas de goma. En el caso de claraboyas con zócalo prefabricado, se fijará a la cubierta con clavos separados 30 cm. En caso de cúpulas practicables, se utilizará cerco rígido solidario a la cúpula con burlete de goma para cierre hermético con el zócalo. Cuando puedan producirse efectos de succión sobre la cubierta superiores a 50 kg/m² se solicitará un estudio especial de la fijación de la claraboya. Cuando sean previsible temperaturas ambiente superiores a 40 °C, se emplearán exclusivamente claraboyas con zócalo prefabricado.

- Zócalo de fábrica:

Ambas caras del zócalo deberán ir enfoscadas maestreadas y fratasadas de 1 cm de espesor.

- Impermeabilización:

Se colocará bordeando el zócalo hasta la cara interior y solapará 30 cm sobre la impermeabilización de la cubierta. La lámina cubrirá los clavos de fijación (en el caso de zócalo prefabricado). Las láminas de impermeabilización se colocarán ya solapadas. Se evitarán bolsas de aire en las láminas adheridas.

Según el CTE DB HS 1, apartado 2.4.4.2.7, deberán impermeabilizarse las zonas del faldón que estén en contacto con el precerco o el cerco del lucernario, mediante elementos de protección prefabricados o realizados in situ.

En la parte inferior del lucernario, los elementos de protección deben colocarse por debajo de las piezas de la capa de protección y prolongarse 10 cm como mínimo desde el encuentro y en la superior por encima y prolongarse 10 cm como mínimo.

Tolerancias admisibles

No se aceptará el replanteo de huecos y la altura del zócalo con una variación superior a 2 cm.

Control de ejecución, ensayos y pruebas

Control de ejecución

Puntos de observación:

Replanteo de huecos y altura del zócalo.

Ejecución del zócalo y la impermeabilización.

Ejecución de la cúpula.

Conservación y mantenimiento

No se pisará por encima de las claraboyas ni se apoyarán elementos sobre ellas.

3.2 Cubiertas planas

Descripción

Descripción

Dentro de las cubiertas planas podemos encontrar los tipos siguientes:

- Cubierta transitable no ventilada, convencional o invertida según la disposición de sus componentes. La pendiente estará comprendida entre el 1% y el 15%, según el uso al que esté destinada, tránsito peatonal o tránsito de vehículos.

- Cubierta ajardinada, cuya protección pesada está formada por una capa de tierra de plantación y la propia vegetación, siendo no ventilada.

- Cubierta no transitable no ventilada, convencional o invertida, según la disposición de sus componentes, con protección de grava o de lámina autoprotectida. La pendiente estará comprendida entre el 1% y el 5%.

- Cubierta transitable, ventilada y con solado fijo. La pendiente estará comprendida entre el 1% y el 3%, recomendándose el 3% en cubiertas destinadas al tránsito peatonal.

Crterios de medición y valoración de unidades

- Metro cuadrado de cubierta, totalmente terminada, medida en proyección horizontal, incluyendo sistema de formación de pendientes, barrera contra el vapor, aislante térmico, capas separadoras, capas de impermeabilización, capa de protección y puntos singulares (evacuación de aguas, juntas de dilatación), incluyendo los solapos, parte proporcional de mermas y limpieza final. En cubierta ajardinada también se incluye capa drenante, producto antirraíces, tierra de plantación y vegetación; no incluye sistema de riego.

Prescripciones sobre los productos

Características y recepción de los productos que se incorporan a las unidades de obra

La recepción de los productos, equipos y sistemas se realizará conforme se desarrolla en la Parte II, Condiciones de recepción de productos. Este control comprende el control de la documentación de los suministros (incluida la correspondiente al marcado CE, cuando sea pertinente), el control mediante distintivos de calidad o evaluaciones técnicas de idoneidad y el control mediante ensayos.

Las cubiertas deben disponer de los elementos siguientes:

- Sistema de formación de pendientes:

Podrá realizarse con hormigones aligerados u hormigones de áridos ligeros con capa de regularización de espesor comprendido entre 2 y 3 cm. de mortero de cemento, con acabado fratasado; con arcilla expandida estabilizada superficialmente con lechada de cemento; con mortero de cemento (ver Parte II, Relación de productos con marcado CE, 19.1).

En cubierta transitable ventilada el sistema de formación de pendientes podrá realizarse a partir de tabiques constituidos por piezas prefabricadas o ladrillos (tabiques palomeros), superpuestos de placas de arcilla cocida machihembradas o de ladrillos huecos.

Debe tener una cohesión y estabilidad suficientes, y una constitución adecuada para el recibido o fijación del resto de componentes.

La superficie será lisa, uniforme y sin irregularidades que puedan punzonar la lámina impermeabilizante.

Se comprobará la dosificación y densidad.

- Barrera contra el vapor, en su caso (ver Parte II, Relación de productos con marcado CE, 4.1.7, 4.1.8):

Pueden establecerse dos tipos:

- Las de bajas prestaciones: film de polietileno.

- Las de altas prestaciones: lámina de oxiasfalto o de betún modificado con armadura de aluminio, lámina de PVC, lámina de EPDM. También pueden emplearse otras recomendadas por el fabricante de la lámina impermeable.

El material de la barrera contra el vapor debe ser el mismo que el de la capa de impermeabilización o compatible con ella.

- Aislante térmico (ver Parte II, Relación de productos con marcado CE, 3):

Puede ser de lanas minerales como fibra de vidrio y lana de roca, poliestireno expandido, poliestireno extruido, poliuretano, perlita de celulosa, corcho aglomerado, etc.

El aislante térmico debe tener una cohesión y una estabilidad suficiente para proporcionar al sistema la solidez necesaria frente a solicitaciones mecánicas. Las principales condiciones que se le exigen son: estabilidad dimensional, resistencia al aplastamiento, imputrescibilidad, baja higroscopicidad.

Se utilizarán materiales con una conductividad térmica declarada menor a 0,06 W/mK a 10 °C y una resistencia térmica declarada mayor a 0,25 m²K/W.

Su espesor se determinará según las exigencias del CTE DB HE 1.

- Capa de impermeabilización (ver Parte II, Relación de productos con marcado CE, 4):

La impermeabilización puede ser de material bituminoso y bituminosos modificados; de poli (cloruro de vinilo) plastificado; de etileno propileno dieno monómero, etc.

Deberá soportar temperaturas extremas, no será alterable por la acción de microorganismos y prestará la resistencia al punzonamiento exigible.

- Capa separadora:

Deberán utilizarse cuando existan incompatibilidades entre el aislamiento y las láminas impermeabilizantes o alteraciones de los primeros al instalar los segundos. Podrán ser fieltros de fibra de vidrio o de poliéster, o films de polietileno.

Capa separadora antiadherente: puede ser de fieltro de fibra de vidrio, o de fieltro orgánico saturado. Cuando exista riesgo de especial punzonamiento estático o dinámico, ésta deberá ser también antipunzonante. Cuando tenga función antiadherente y antipunzonante podrá ser de geotextil de poliéster, de geotextil de polipropileno, etc.

Cuando se pretendan las dos funciones (desolidarización y resistencia a punzonamiento) se utilizarán fieltros antipunzonantes no permeables, o bien dos capas superpuestas, la superior de desolidarización y la inferior antipunzonante (fieltro de poliéster o polipropileno tratado con impregnación impermeable).

- Capa de protección (ver Parte II, Relación de productos con marcado CE, 8):

- Cubiertas ajardinadas:

Producto antirraíces: constituidos por alquitrán de hulla, derivados del alquitrán como breas o productos químicos con efectos repelentes de las raíces.

Capa drenante: grava y arena de río. La grava estará exenta de sustancias extrañas y arena de río con granulometría continua, seca y limpia y tamaño máximo del grano 5 mm.

Tierra de plantación: mezcla formada por partes iguales en volumen de tierra franca de jardín, mantillo, arena de río, brezo y turba pudiendo adicionarse para reducir

peso hasta un 10% de aligerantes como poliestireno expandido en bolas o vermiculita.

- Cubiertas con protección de grava:

La grava puede ser suelta o aglomerada con mortero. Se podrán utilizar gravas procedentes de machaqueo. La capa de grava debe estar limpia y carecer de sustancias extrañas, y su tamaño, comprendido entre 16 y 32 mm. En pasillos y zonas de trabajo, se colocarán losas mixtas prefabricadas compuestas por una capa superficial de mortero, terrazo, árido lavado u otros, con trasdosado de poliestireno extrusionado.

- Cubiertas sin capa de protección: la lámina impermeable será autoprotégida.

- Cubiertas con solado fijo:

Baldosas recibidas con mortero, capa de mortero, piedra natural recibida con mortero, hormigón, adoquín sobre lecho de arena, mortero filtrante, aglomerado asfáltico u otros materiales de características análogas.

- Cubiertas con solado flotante:

Piezas apoyadas sobre soportes, baldosas sueltas con aislante térmico incorporado u otros materiales de características análogas. Puede realizarse con baldosas autoportantes sobre soportes telescópicos concebidos y fabricados expresamente para este fin. Los soportes dispondrán de una plataforma de apoyo que reparta la carga y sobrecarga sobre la lámina impermeable sin riesgo de punzonamiento.

- Cubiertas con capa de rodadura:

Aglomerado asfáltico, capa de hormigón, adoquinado u otros materiales de características análogas. El material que forma la capa debe ser resistente a la intemperie en función de las condiciones ambientales previstas.

- Sistema de evacuación de aguas: canalones, sumideros, bajantes, rebosaderos, etc.

El sumidero o el canalón debe ser una pieza prefabricada, de un material compatible con el tipo de impermeabilización que se utilice y debe disponer de un ala de 10 cm de anchura como mínimo en el borde superior. Deben estar provistos de un elemento de protección para retener los sólidos que puedan obtener la bajante.

- Otros elementos: morteros, ladrillos, piezas especiales de remate, etc.

Durante el almacenamiento y transporte de los distintos componentes, se evitará su deformación por incidencia de los agentes atmosféricos, de esfuerzos violentos o golpes, para lo cual se interpondrán lonas o sacos.

Los acopios de cada tipo de material se formarán y explotarán de forma que se evite su segregación y contaminación, evitándose una exposición prolongada del material a la intemperie, formando los acopios sobre superficies no contaminantes y evitando las mezclas de materiales de distintos tipos.

Prescripción en cuanto a la ejecución por unidades de obra

Características técnicas de cada unidad de obra

□ Condiciones previas.

El forjado garantizará la estabilidad con flecha mínima, compatibilidad física con los movimientos del sistema y química con los componentes de la cubierta.

Los paramentos verticales estarán terminados.

Ambos soportes serán uniformes, estarán limpios y no tendrán cuerpos extraños.

□ Compatibilidad entre los productos, elementos y sistemas constructivos

- Barrera contra el vapor:

El material de la barrera contra el vapor debe ser el mismo que el de la capa de impermeabilización o compatible con ella.

- Incompatibilidades de las capas de impermeabilización:

Se evitará el contacto de las láminas impermeabilizantes bituminosas, de plástico o de caucho, con petróleo, aceites, grasas, disolventes en general y especialmente con sus disolventes específicos.

Cuando el sistema de formación de pendientes sea el elemento que sirve de soporte a la capa de impermeabilización, el material que lo constituye debe ser compatible con el material impermeabilizante y con la forma de unión de dicho impermeabilizante a él.

No se utilizarán en la misma lámina materiales a base de betunes asfálticos y másticos de alquitrán modificado.

No se utilizará en la misma lámina oxiasfalto con láminas de betún plastómero (APP) que no sean específicamente compatibles con ellas.

Se evitará el contacto entre láminas de policloruro de vinilo plastificado y betunes asfálticos, salvo que el PVC esté especialmente formulado para ser compatible con el asfalto.

Se evitará el contacto entre láminas de policloruro de vinilo plastificado y las espumas rígidas de poliestireno o las espumas rígidas de poliuretano.

Según el CTE DB HS 1, apartado 2.4.2, el sumidero o el canalón debe ser una pieza prefabricada, de un material compatible con el tipo de impermeabilización que se utilice.

- Capa separadora:

Para la función de desolidarización se utilizarán productos no permeables a la lechada de morteros y hormigones.

Según el CTE DB HS 1, apartado 2.4.2, las cubiertas deben disponer de capa separadora en las siguientes situaciones: bajo el aislante térmico, cuando deba evitarse el contacto entre materiales químicamente incompatibles; bajo la capa de impermeabilización, cuando deba evitarse el contacto entre materiales químicamente incompatibles o la adherencia entre la impermeabilización y el elemento que sirve de soporte en sistemas no adheridos.

Cuando el aislante térmico esté en contacto con la capa de impermeabilización, ambos materiales deben ser compatibles; en caso contrario debe disponerse una capa separadora entre ellos.

Proceso de ejecución

□ Ejecución

- En general:

Se suspenderán los trabajos cuando exista lluvia, nieve o la velocidad del viento sea superior a 50 km/h, en este último caso se retirarán los materiales y herramientas que puedan desprenderse. Si una vez realizados los trabajos se dan estas condiciones, se revisarán y asegurarán las partes realizadas. Con temperaturas inferiores a 5 °C se comprobará si pueden llevarse a cabo los trabajos de acuerdo con el material a aplicar. Se protegerán los materiales de cubierta en la interrupción en los trabajos. Las bajantes se protegerán con paragavillas para impedir su obstrucción durante la ejecución del sistema de pendientes.

- Sistema de formación de pendientes:

La pendiente de la cubierta se ajustará a la establecida en proyecto (CTE DB HS 1, apartado 2.4.2).

En el caso de cubiertas con pavimento flotante, la inclinación de la formación de pendientes quedará condicionada a la capacidad de regulación de los apoyos de las baldosas (resistencia y estabilidad); se rebajará alrededor de los sumideros.

El espesor de la capa de formación de pendientes estará comprendido entre 30 cm y 2 cm; en caso de exceder el máximo, se recurrirá a una capa de difusión de vapor y a chimeneas de ventilación. Este espesor se rebajará alrededor de los sumideros.

En el caso de cubiertas transitables ventiladas el espesor del sistema de formación de pendientes será como mínimo de 2 cm. La cámara de aire permitirá la difusión del vapor de agua a través de las aberturas al exterior, dispuestas de forma que se garantice la ventilación cruzada. Para ello se situarán las salidas de aire 30 cm por encima de las entradas, disponiéndose unas y otras enfrentadas.

El sistema de formación de pendientes quedará interrumpido por las juntas estructurales del edificio y por las juntas de dilatación.

- Barrera contra el vapor:

En caso de que se contemple en proyecto, la barrera de vapor se colocará inmediatamente encima del sistema de formación de pendientes, ascenderá por los laterales y se adherirá mediante soldadura a la lámina impermeabilizante.

Cuando se empleen láminas de bajas prestaciones, no será necesaria soldadura de solapos entre piezas ni con la lámina impermeable. Si se emplean láminas de altas prestaciones, será necesaria soldadura entre piezas y con la lámina impermeable.

Según el CTE DB HS 1, apartado 5.1.4, la barrera contra el vapor debe extenderse bajo el fondo y los laterales de la capa de aislante térmico.

Se aplicará en unas condiciones térmicas ambientales que se encuentren dentro de los márgenes prescritos en las especificaciones de aplicación del fabricante.

- Capa separadora:

Deberá intercalarse una capa separadora para evitar el riesgo de punzonamiento de la lámina impermeable.

En cubiertas invertidas, cuando se emplee fieltro de fibra de vidrio o de poliéster, se dispondrán piezas simplemente solapadas sobre la lámina impermeabilizante.

Cuando se emplee fieltro de poliéster o polipropileno para la función antiadherente y antipunzonante, este irá tratado con impregnación impermeable.

En el caso en que se emplee la capa separadora para aireación, ésta quedará abierta al exterior en el perímetro de la cubierta, de tal manera que se asegure la ventilación cruzada (con aberturas en el peto o por interrupción del propio pavimento fijo y de la capa de aireación).

- Aislante térmico:

Se colocará de forma continua y estable, según el CTE DB HS 1, apartado 5.1.4.3.

- Capa de impermeabilización:

Antes de recibir la capa de impermeabilización, el soporte cumplirá las siguientes condiciones: estabilidad dimensional, compatibilidad con los elementos que se van a colocar sobre él, superficie lisa y de formas suaves, pendiente adecuada y humedad limitada (seco en superficie y masa). Los paramentos a los que ha de entregarse la impermeabilización deben prepararse con enfoscado maestreado y fratasado para asegurar la adherencia y estanqueidad de la junta.

Según el CTE DB HS 1, apartado 5.1.4, las láminas se colocarán en unas condiciones térmicas ambientales que se encuentren dentro de los márgenes prescritos en las especificaciones de aplicación del fabricante.

Se interrumpirá la ejecución de la capa de impermeabilización en cubiertas mojadas o con viento fuerte.

La impermeabilización se colocará en dirección perpendicular a la línea de máxima pendiente. Las distintas capas de impermeabilización se colocarán en la misma dirección y a cubrejuntas. Los solapos quedarán a favor de la corriente de agua y no quedarán alineados con los de las hileras contiguas.

Cuando la impermeabilización sea de material bituminoso o bituminoso modificado y la pendiente sea mayor de 15%, se utilizarán sistemas fijados mecánicamente. Si la pendiente está comprendida entre el 5 y el 15%, se usarán sistemas adheridos.

Si se quiere independizar el impermeabilizante del elemento que le sirve de soporte, se usarán sistemas no adheridos. Cuando se utilicen sistemas no adheridos se empleará una capa de protección pesada.

Cuando la impermeabilización sea con poli (cloruro de vinilo) plastificado, si la cubierta no tiene protección, se usarán sistemas adheridos o fijados mecánicamente.

Se reforzará la impermeabilización siempre que se rompa la continuidad del recubrimiento. Se evitarán bolsas de aire en las láminas adheridas.

La capa de impermeabilización quedará desolidarizada del soporte y de la capa de protección, sólo en el perímetro y en los puntos singulares.

La imprimación tiene que ser del mismo material que la lámina impermeabilizante.

- Capa de protección:

- Cubiertas ajardinadas:

Producto antirraíces: se colocará llegando hasta la parte superior de la capa de tierra.

Capa drenante: la grava tendrá un espesor mínimo de 5 cm, servirá como primera base de la capa filtrante; ésta será a base de arena de río, tendrá un espesor mínimo de 3 cm y se extenderá uniformemente sobre la capa de grava. Las instalaciones que deban discurrir por la azotea (líneas fijas de suministro de agua para riego, etc.) deberán tenderse preferentemente por las zonas perimetrales, evitando su paso por los faldones. En los riegos por aspersión las conducciones hasta los rociadores se tenderán por la capa drenante.

Tierra de plantación: la profundidad de tierra vegetal estará comprendida entre 20 y 50 cm. Las especies vegetales que precisen mayor profundidad se situarán en zonas de superficie aproximadamente igual a la ocupada por la proyección de su copa y próximas a los ejes de los soportes de la estructura. Se elegirán preferentemente especies de crecimiento lento y con cortes que no excedan los 6 m. Los caminos peatonales dispuestos en las superficies ajardinadas pueden realizarse con arena en una profundidad igual a la de la tierra vegetal separándola de ésta por elementos como muretes de piedra ladrillo o lajas de pizarra.

- Cubiertas con protección de grava:

La capa de grava será en cualquier punto de la cubierta de un espesor tal que garantice la protección permanente del sistema de impermeabilización frente a la insolación y demás agentes climáticos y ambientales. Los espesores no podrán ser menores de 5 cm y estarán en función del tipo de cubierta y la altura del edificio, teniendo en cuenta que las esquinas irán más lastradas que las zonas de borde y éstas más que la zona central. Cuando la lámina vaya fijada en su perímetro y en sus zonas centrales de ventilaciones, antepechos, rincones, etc., se podrá admitir que el lastrado perimetral sea igual que el central. En cuanto a las condiciones como lastre, peso de la grava y en consecuencia su espesor, estarán en función de la forma de la cubierta y de las instalaciones en ella ubicadas. Se dispondrán pasillos y zonas de trabajo que permitan el tránsito sin alteraciones del sistema.

- Cubiertas con solado fijo:

Se establecerán las juntas de dilatación necesarias para prevenir las tensiones de origen térmico. Según el CTE DB HS 1, apartado 2.4.4.1.1, las juntas deberán disponerse coincidiendo con las juntas de la cubierta; en el perímetro exterior e interior de la cubierta y en los encuentros con paramentos verticales y elementos pasantes; en cuadrícula, situadas a 5 m como máximo en cubiertas no ventiladas, y a 7,5 m como máximo en cubiertas ventiladas, de forma que las dimensiones de los paños entre las juntas guarden como máximo la relación 1:1,5.

Las piezas irán colocadas sobre solera de 2,5 cm, como mínimo, extendida sobre la capa separadora. Para la realización de las juntas entre piezas se empleará material de agarre, evitando la colocación a hueso.

- Cubiertas con solado flotante:

Según el CTE DB HS 1, apartado 2.4.3.5.3, las piezas apoyadas sobre soportes en solado flotante deberán disponerse horizontalmente. Las piezas o baldosas deberán colocarse con junta abierta.

Las baldosas permitirán, mediante una estructura porosa o por las juntas abiertas, el flujo de agua de lluvia hacia el plano inclinado de escorrentía, de manera que no se produzcan encharcamientos. Entre el zócalo de protección de la lámina en los petos perimetrales u otros paramentos verticales, y las baldosas se dejará un hueco de al menos 15 mm.

- Cubiertas con capa de rodadura:

Según el CTE DB HS 1, apartado 2.4.3.5.4, cuando el aglomerado asfáltico se vierta en caliente directamente sobre la impermeabilización, el espesor mínimo de la capa de aglomerado deberá ser 8 cm. Cuando el aglomerado asfáltico se vierta sobre una capa de mortero dispuesta sobre la impermeabilización, deberá interponerse una capa separadora para evitar la adherencia de 4 cm de espesor como máximo y armada de tal manera que se evite su fisuración.

- Sistema de evacuación de aguas:

Los sumideros se situarán preferentemente centrados entre las vertientes o faldones para evitar pendientes excesivas; en todo caso, separados al menos 50 cm de los elementos sobresalientes y 1 m de los rincones o esquinas.

El encuentro entre la lámina impermeabilizante y la bajante se resolverá con pieza especialmente concebida y fabricada para este uso, y compatible con el tipo de impermeabilización de que se trate. Los sumideros estarán dotados de un dispositivo de retención de los sólidos y tendrán elementos que sobresalgan del nivel de la capa de formación de pendientes a fin de aminorar el riesgo de obturación.

Según el CTE DB HS 1, apartado 2.4.4.1.4, el elemento que sirve de soporte de la impermeabilización deberá rebajarse alrededor de los sumideros o en todo el perímetro de los canalones. La impermeabilización deberá prolongarse 10 cm como mínimo por encima de las alas del sumidero. La unión del impermeabilizante con el sumidero o el canalón deberá ser estanca. El borde superior del sumidero deberá quedar por debajo del nivel de escorrentía de la cubierta. Cuando el sumidero se disponga en un paramento vertical, deberá tener sección rectangular. Cuando se disponga un canalón su borde superior deberá quedar por debajo del nivel de escorrentía de la cubierta y debe estar fijado al elemento que sirve de soporte.

Se realizarán pozos de registro para facilitar la limpieza y mantenimiento de los desagües.

- Elementos singulares de la cubierta.

- Accesos y aberturas:

Según el CTE DB HS 1, apartado 2.4.4.1.9, los que estén situados en un paramento vertical deberán realizarse de una de las formas siguientes:

Disponiendo un desnivel de 20 cm de altura como mínimo por encima de la protección de la cubierta, protegido con un impermeabilizante que lo cubra y ascienda por los laterales del hueco hasta una altura de 15 cm como mínimo por encima de dicho desnivel.

Disponiéndolos retranqueados respecto del paramento vertical 1 m como mínimo.

Los accesos y las aberturas situados en el paramento horizontal de la cubierta deberán realizarse disponiendo alrededor del hueco un antepecho impermeabilizado de una altura de 20 cm como mínimo por encima de la protección de la cubierta.

- Juntas de dilatación:

Según el CTE DB HS 1, apartado 2.4.4.1.1, las juntas deberán afectar a las distintas capas de la cubierta a partir del elemento que sirve de soporte resistente. Los bordes de las juntas deberán ser romos, con un ángulo de 45° y la anchura de la junta será mayor que 3 cm.

La distancia entre las juntas de cubierta deberá ser como máximo 15 m.

La disposición y el ancho de las juntas estará en función de la zona climática; el ancho será mayor de 15 mm.

La junta se establecerá también alrededor de los elementos sobresalientes.

Las juntas de dilatación del pavimento se sellarán con un mástico plástico no contaminante, habiéndose realizado previamente la limpieza o lijado si fuera preciso de los cantos de las baldosas.

En las juntas deberá colocarse un sellante dispuesto sobre un relleno introducido en su interior. El sellado deberá quedar enrasado con la superficie de la capa de protección de la cubierta.

- Encuentro de la cubierta con un paramento vertical y puntos singulares emergentes:

Según el CTE DB HS 1, apartado 2.4.4.1.2, la impermeabilización deberá prolongarse por el paramento vertical hasta una altura de 20 cm como mínimo por encima de la protección de la cubierta. El encuentro debe realizarse redondeándose o achaflanándose. Los elementos pasantes deberán separarse 50 cm como mínimo de los encuentros con los paramentos verticales y de los elementos que sobresalgan de la cubierta.

Para que el agua de las precipitaciones no se filtre por el remate superior de la impermeabilización debe realizarse de alguna de las formas siguientes:

Mediante roza de 3 x 3 cm como mínimo, en la que debe recibirse la impermeabilización con mortero en bisel.

Mediante un retranqueo con una profundidad mayor que 5 cm, y cuya altura por encima de la protección de la cubierta sea mayor que 20 cm.

Mediante un perfil metálico inoxidable provisto de una pestaña al menos en su parte superior.

Cuando se trate de cubiertas transitables, además de lo dicho anteriormente, la lámina quedará protegida de la intemperie en su entrega a los paramentos o puntos singulares, (con banda de terminación autoprottegida), y del tránsito por un zócalo.

- Encuentro de la cubierta con el borde lateral:

Según el CTE DB HS 1, apartado 2.4.4.1.3, deberá realizarse prolongando la impermeabilización 5 cm como mínimo sobre el frente del alero o el paramento o disponiendo un perfil angular con el ala horizontal, que debe tener una anchura mayor que 10 cm.

- Rebosaderos:

Según el CTE DB HS 1, apartado 2.4.4.1.5, en las cubiertas planas que tengan un paramento vertical que las delimite en todo su perímetro, se dispondrán rebosaderos cuando exista una sola bajante en la cubierta, cuando se prevea que si se obtura una bajante, el agua acumulada no pueda evacuar por otras bajantes o cuando la obturación de una bajante pueda producir una carga en la cubierta que comprometa la estabilidad.

El rebosadero deberá disponerse a una altura intermedia entre el punto mas bajo y el más alto de la entrega de la impermeabilización al paramento vertical. El rebosadero debe sobresalir 5 cm como mínimo de la cara exterior del paramento vertical y disponerse con una pendiente favorable a la evacuación.

- Encuentro de la cubierta con elementos pasantes:

Según el CTE DB HS 1, apartado 2.4.4.1.6, el anclaje de elementos deberá realizarse de una de las formas siguientes:

Sobre un paramento vertical por encima del remate de la impermeabilización.

Sobre la parte horizontal de la cubierta de forma análoga a la establecida para los encuentros con elementos pasantes o sobre una bancada apoyada en la misma.

- Rincones y esquinas:

Según el CTE DB HS 1, apartado 2.4.4.1.8, deberán disponerse elementos de protección prefabricados o realizados in situ hasta una distancia de 10 cm como mínimo desde el vértice formado por los dos planos que conforman el rincón o la esquina y el plano de cubierta.

Control de ejecución, ensayos y pruebas

□ Control de ejecución

Puntos de observación:

- Sistema de formación de pendientes: adecuación a proyecto.

Juntas de dilatación, respetan las del edificio.

Juntas de cubierta, distanciadas menos de 15 m.

Preparación del encuentro de la impermeabilización con paramento vertical, según proyecto (roza, retranqueo, etc.), con el mismo tratamiento que el faldón.

Soprote de la capa de impermeabilización y su preparación.

Colocación de cazoletas y preparación de juntas de dilatación.

- Barrera de vapor, en su caso: continuidad.

- Aislante térmico:

Correcta colocación del aislante, según especificaciones del proyecto. Espesor. Continuidad.

- Ventilación de la cámara, en su caso.

- Impermeabilización:

Replanteo, según el número de capas y la forma de colocación de las láminas.

Elementos singulares: solapes y entregas de la lámina impermeabilizante.

- Protección de grava:

Espesor de la capa. Tipo de grava. Exenta de finos. Tamaño, entre 16 y 32 mm.

- Protección de baldosas:

Baldosas recibidas con mortero, comprobación de la humedad del soporte y de la baldosa y dosificación del mortero.

Baldosas cerámicas recibidas con adhesivos, comprobación de que estén secos el soporte y la baldosa e idoneidad del adhesivo.

Anchura de juntas entre baldosas según material de agarre. Cejas. Nivelación. Planeidad con regla de 2 m. Rejuntado. Junta perimetral.

□ Ensayos y pruebas

La prueba de servicio para comprobar su estanquidad, consistirá en una inundación de la cubierta.

Conservación y mantenimiento

Una vez acabada la cubierta, no se recibirán sobre ella elementos que la perforen o dificulten su desagüe, como antenas y mástiles, que deberán ir sujetos a paramentos.

4 Fachadas y particiones

4.1 Fachadas de fábrica

4.1.1 Fachadas de piezas de arcilla cocida y de hormigón

Descripción

Descripción

Cerramiento de ladrillo de arcilla cocida o bloque de arcilla aligerada o de hormigón, tomado con mortero compuesto por cemento y/o cal, arena, agua y a veces aditivos, que constituye fachadas compuestas de varias hojas, con/sin cámara de aire, pudiendo ser sin revestir (cara vista) o con revestimiento, de tipo continuo o aplacado.

Remates de alféizares de ventana, antepechos de azoteas, etc., formados por piezas de material pétreo, arcilla cocida, hormigón o metálico, recibidos con mortero u otros sistemas de fijación.

Será de aplicación todo lo que afecte del capítulo 3.2 Fachadas de fábricas de acuerdo con su comportamiento mecánico previsible.

CrITERIOS DE MEDICIÓN Y VALORACIÓN DE UNIDADES

Metro cuadrado de cerramiento de ladrillo de arcilla cocida o bloque de arcilla aligerada o de hormigón, tomado con mortero de cemento y/o cal, de una o varias hojas, con o sin cámara de aire, con o sin enfoscado de la cara interior de la hoja exterior con mortero de cemento, incluyendo o no aislamiento térmico, con o sin revestimiento interior y exterior, con o sin trasdosado interior, aparejada, incluso replanteo, nivelación y aplomado, parte proporcional de enjarjes, mermas y roturas, humedecido de los ladrillos o bloques y limpieza, incluso ejecución de encuentros y elementos especiales, medida deduciendo huecos superiores a 1 m².

Metro lineal de elemento de remate de alféizar o antepecho colocado, incluso rejuntado o sellado de juntas, eliminación de restos y limpieza.

Prescripciones sobre los productos

Características y recepción de los productos que se incorporan a las unidades de obra

La recepción de los productos, equipos y sistemas se realizará conforme se desarrolla en la Parte II, Condiciones de recepción de productos. Este control comprende el control de la documentación de los suministros (incluida la correspondiente al marcado CE, cuando sea pertinente), el control mediante distintivos de calidad o evaluaciones técnicas de idoneidad y el control mediante ensayos.

- En general:

Según CTE DB HE 1, apartado 4, se comprobará que las propiedades higrométricas de los productos utilizados en los cerramientos se corresponden con las especificadas en proyecto: conductividad térmica λ , factor de resistencia a la difusión del vapor de agua μ , y, en su caso, densidad ρ y calor específico c_p , cumpliendo con la transmitancia térmica máxima exigida a los cerramientos que componen la envolvente térmica.

- Revestimiento exterior (ver capítulo 7.1.4. Enfoscados, guarnecidos y enlucidos):

Si el aislante se coloca en la parte exterior de la hoja principal de ladrillo, el revestimiento podrá ser de adhesivo cementoso mejorado armado con malla de fibra de vidrio acabado con revestimiento plástico delgado, etc.

Mortero para revoco y enlucido (ver Parte II, Relación de productos con marcado CE, 19.1.11): según CTE DB SI 2, apartado 1, la clase de reacción al fuego de los materiales que ocupen más del 10% de la superficie del acabado exterior será B-s3 d2 en aquellas fachadas cuyo arranque sea accesible al público bien desde la rasante exterior o bien desde una cubierta, así como en toda fachada cuya altura exceda de 18. Según CTE DB SE F, apartado 3. Si se utiliza un acabado exterior

impermeable al agua de lluvia, éste deber ser permeable al vapor, para evitar condensaciones en la masa del muro, en los términos establecidos en el DB HE.

- Hoja principal:

Podrá ser un cerramiento de ladrillo de arcilla cocida, silicocalcáreo o bloque de arcilla aligerada o de hormigón, tomado con mortero compuesto por cemento y/o cal, arena, agua y a veces aditivos.

Ladrillos de arcilla cocida (ver Parte II, Relación de productos con marcado CE, 2.1.1). Según CTE DB HS 1, apartado 2.3.2, en caso de exigirse en proyecto que el ladrillo sea de baja higroscopicidad, se comprobará que la absorción es menor o igual que el 10 %, según el ensayo descrito en UNE 67027:1984.

Bloque de arcilla aligerada (ver Parte II, Relación de productos con marcado CE, 2.1.1).

Piezas silicocalcáreas (ver Parte II, Relación de productos con marcado CE, 2.1.2).

Bloque de hormigón (ver Parte II, Relación de productos con marcado CE, 2.1.3, 2.1.4).

Mortero de albañilería (ver Parte II, Relación de productos con marcado CE, 19.1.12). Clases especificadas de morteros para albañilería para las siguientes propiedades: resistencia al hielo y contenido en sales solubles en las condiciones de servicio. Para elegir el tipo de mortero apropiado se debe considerar el grado de exposición, incluyendo la protección prevista contra la saturación de agua. Según CTE DB SE F, apartado 4.2. El mortero ordinario para fábricas convencionales no será inferior a M1. El mortero ordinario para fábrica armada o pretensada, los morteros de junta delgada y los morteros ligeros, no serán inferiores a M5. En cualquier caso, para evitar roturas frágiles de los muros, la resistencia a la compresión del mortero no debe ser superior al 0,75 de la resistencia normalizada de las piezas.

- Sellantes para juntas (ver Parte II, Relación de productos con marcado CE, 9):

Según el CTE DB HS 1, apartado 2.3.3.1, los materiales de relleno y sellantes tendrán una elasticidad y una adherencia suficientes para absorber los movimientos de la hoja previstos y serán impermeables y resistentes a los agentes atmosféricos.

- Armaduras de tendel (ver Parte II, Relación de productos con marcado CE, 2.2.3):

Según CTE DB SE F, apartado 3.3. En la clase de exposición I, pueden utilizarse armaduras de acero al carbono sin protección. En las clases IIa y IIb, se utilizarán armaduras de acero al carbono protegidas mediante galvanizado fuerte o protección equivalente, a menos que la fábrica esté terminada mediante un enfoscado de sus caras expuestas, el mortero de la fábrica sea superior a M5 y el recubrimiento lateral mínimo de la armadura sea superior a 30 mm, en cuyo caso podrán utilizarse armaduras de acero al carbono sin protección. Para las clases III, IV, H, F y Q, en todas las subclases las armaduras de tendel serán de acero inoxidable austenítico o equivalente.

- Revestimiento intermedio (ver Parte II, Relación de productos con marcado CE, 19.1.11):

Podrá ser enfoscado de mortero mixto, mortero de cemento con aditivos hidrofugantes, etc. El revestimiento intermedio será siempre necesario cuando la hoja exterior sea cara vista.

Según CTE DB HS 1 apartado 2.3.2. En caso de exigirse en proyecto que sea de resistencia alta a la filtración, el mortero tendrá aditivos hidrofugantes.

- Cámara de aire:

En su caso, tendrá un espesor mínimo de 3 cm y contará con separadores de la longitud y material adecuados (plástico, acero galvanizado, etc.), siendo recomendable que dispongan de goterón. Podrá ser ventilada (en grados muy ventilada o ligeramente ventilada) o sin ventilar. En caso de revestimiento con aplacado, la ventilación se producirá a través de los elementos del mismo. Según CTE DB SI 2, apartado 1. La clase de reacción al fuego de los materiales que ocupen más del 10% de las superficies interiores de las cámaras ventiladas será B-s3 d2 en aquellas fachadas cuyo arranque sea accesible al público bien desde la rasante exterior o bien desde una cubierta, así como en toda fachada cuya altura exceda de 18 m.

- Aislante térmico (ver Parte II, Relación de productos con marcado CE, 3):

Podrá ser paneles de lana mineral (MW), de poliestireno expandido (EPS), de poliestireno extruido (XPS), de poliuretano (PUR), etc.

Según CTE DB HS 1 Apéndice A, en caso de exigirse en proyecto que el aislante sea no hidrófilo, se comprobará que tiene una succión o absorción de agua a corto plazo por inmersión parcial menor que 1kg/m² según ensayo UNE-EN 1609:1997 o una absorción de agua a largo plazo por inmersión total menor que el 5% según ensayo UNE-EN 12087:1997.

- Hoja interior:

Podrá ser de hoja de ladrillo arcilla cocida, placa de yeso laminado sobre estructura portante de perfiles de acero galvanizado, panel de yeso laminado con aislamiento térmico incluido, fijado con mortero, etc.

Ladrillos de arcilla cocida (ver Parte II, Relación de productos con marcado CE, 2.1.1).

Mortero de albañilería (ver Parte II, Relación de productos con marcado CE, 19.1.12).

Placas de yeso laminado (ver Parte II, Relación de productos con marcado CE, 19.2.1).

Perfiles de acero galvanizado (ver Parte II, Relación de productos con marcado CE, 19.5.3).

- Revestimiento interior (ver capítulo 7.1.4. Enfoscados, guarnecidos y enlucidos):

Podrá ser guarnecido y enlucido de yeso y cumplirá lo especificado en el capítulo Guarnecidos y enlucidos.

Yeso (ver Parte II, Relación de productos con marcado CE, 19.2.4).

- Remates (ver Parte II, Relación de productos con marcado CE, según el material):

Podrán ser de material pétreo natural o artificial, arcilla cocida o de hormigón, o metálico, en cuyo caso estará protegido contra la corrosión. Las piezas no se presentarán piezas agrietadas, rotas, desportilladas ni manchadas, tendrán un color y una textura uniformes.

Prescripción en cuanto a la ejecución por unidades de obra

Características técnicas de cada unidad de obra

Condiciones previas: soporte

Hoja principal, fábrica de piezas de arcilla cocida o de hormigón:

Se exigirá la condición de limitación de flecha a los elementos estructurales flectados: vigas de borde o remates de forjado. Terminada la estructura, se comprobará que el soporte (forjado, losa, riostra, etc.) haya fraguado totalmente, esté seco, nivelado, y limpio de cualquier resto de obra. Comprobado el nivel del forjado terminado, si hay alguna irregularidad se rellenará con mortero. En caso de utilizar dinteles metálicos, serán resistentes a la corrosión o estarán protegidos contra ella antes de su colocación.

Revestimiento intermedio: (ver capítulo 7.1.4. Enfoscados, guarnecidos y enlucidos)

Aislante térmico:

En caso de colocar paneles rígidos se comprobará que la hoja principal no tenga desplomes ni falta de planeidad. Si existen defectos considerables en la superficie del revestimiento se corregirán, por ejemplo aplicando una capa de mortero de regularización, para facilitar la colocación y el ajuste de los paneles.

Hoja interior: fábrica de piezas arcilla cocidas o de hormigón: se comprobará la limpieza del soporte (forjado, losa, etc.), así como la correcta colocación del aislante.

Hoja interior: trasdosado autoportante de placas de yeso laminado con perfilera metálica:

(ver capítulo Tabiquería de placas de yeso laminado sobre estructura metálica).

Revestimiento exterior: enfoscado de mortero. (ver capítulo 7.1.4. Enfoscados, guarnecidos y enlucidos).

En caso de pilares, vigas y viguetas de acero, se forrarán previamente con piezas de arcilla cocida o de cemento.

Remate:

Previamente a la colocación de los remates, los antepechos estarán saneados, limpios y terminados al menos tres días antes de ejecutar el elemento de remate.

Proceso de ejecución

Ejecución

Hoja principal:

Se replanteará la situación de la fachada, comprobando las desviaciones entre forjados. Será necesaria la verificación del replanteo por la dirección facultativa.

Se colocarán miras rectas y aplomadas en la cara interior de la fachada en todas las esquinas, huecos, quiebros, juntas de movimiento, y en tramos ciegos a distancias no mayores que 4 m. Se marcará un nivel general de planta en los pilares con un nivel de agua. Se realizará el replanteo horizontal de la fábrica señalando en el forjado la situación de los huecos, juntas de dilatación y otros puntos de inicio de la fábrica, según el plano de replanteo del proyecto, de forma que se evite colocar piezas menores de medio ladrillo.

Las juntas de dilatación de la fábrica sustentada se dispondrán de forma que cada junta estructural coincida con una de ellas.

Según CTE DB HS 1, apartado 2.3.3.1. Se cumplirán las distancias máximas entre juntas de dilatación, en función del material componente: 12 m en caso de piezas de arcilla cocida, y 6 m en caso de bloques de hormigón.

El replanteo vertical se realizará de forjado a forjado, marcando en las reglas las alturas de las hiladas, del alféizar y del dintel. Se ajustará el número de hiladas para no tener que cortar las piezas. En el caso de bloques, se calculará el espesor del tendel (1 cm + 2 mm, generalmente) para encajar un número entero de bloques. (considerando la dimensión nominal de altura del bloque), entre referencias de nivel sucesivas según las alturas libres entre forjados que se hayan establecido en proyecto es conveniente.

Se dispondrán los precercos en obra.

La primera hilada en cada planta se recibirá sobre capa de mortero de 1 cm de espesor, extendida en toda la superficie de asiento de la fábrica. Las hiladas se ejecutarán niveladas, guiándose de las lienzas que marcan su altura. Se comprobará que la hilada que se está ejecutando no se desploma sobre la anterior. Las fábricas se levantarán por hiladas horizontales enteras, salvo cuando dos partes tengan que levantarse en distintas épocas, en cuyo caso la primera se dejará escalonada. Si esto no fuera posible, se dispondrán enjarjes. Los encuentros de esquinas o con otras fábricas, se harán mediante enjarjes en todo su espesor y en todas las hiladas.

En el caso de fábrica armada, ver capítulo de Fábrica estructural.

En caso de ladrillos de arcilla cocida:

Los ladrillos se humedecerán antes de su colocación para que no absorban el agua del mortero. Los ladrillos se colocarán a restregón, utilizando suficiente mortero para que penetre en los huecos del ladrillo y las juntas queden rellenas. Se recogerán las rebabas de mortero sobrante en cada hilada. En el caso de fábricas cara vista, a medida que se vaya levantando la fábrica se irá limpiando y realizando las llagas (primero las llagas verticales para obtener las horizontales más limpias). Asimismo, se comprobará mediante el uso de plomadas la verticalidad de todo el muro y también el plomo de las juntas verticales correspondientes a hiladas alternas. Dichas juntas seguirán la ley de traba empleada según el tipo de aparejo.

En caso de bloques de arcilla aligerada:

Los bloques se humedecerán antes de su colocación. Las juntas de mortero de asiento se realizarán de 1 cm de espesor como mínimo en una banda única. Los bloques se colocarán sin mortero en la junta vertical. Se asentarán verticalmente, no a restregón, haciendo tope con el machihembrado, y golpeando con una maza de goma para que el mortero penetre en las perforaciones. Se recogerán las rebabas de mortero sobrante. Se comprobará que el espesor del tendel una vez asentados los bloques esté comprendido entre 1 y 1,5 cm. La separación entre juntas verticales de dos hiladas consecutivas deberá ser igual o mayor a 7 cm. Para ajustar la modulación vertical se podrán variar los espesores de las juntas de mortero (entre 1 y 1,5 cm), o se utilizarán piezas especiales de ajuste vertical o piezas cortadas en obra con cortadora de mesa.

En caso de bloques de hormigón:

Debido a la conicidad de los alvéolos de los bloques huecos, la cara que tiene más superficie de hormigón se colocará en la parte superior para ofrecer una superficie de apoyo mayor al mortero de la junta. Los bloques se colocarán secos, humedeciendo únicamente la superficie del bloque en contacto con el mortero, si el fabricante lo recomienda. Para la formación de la junta horizontal, en los bloques ciegos el mortero se extenderá sobre la cara superior de manera completa; en los bloques huecos, se colocará sobre las paredes y tabiquillos, salvo cuando se pretenda interrumpir el puente térmico y la transmisión de agua a través de la junta, en cuyo caso sólo se colocará sobre las paredes, quedando el mortero en dos bandas separadas. Para la formación de la junta vertical, se aplicará mortero sobre los salientes de la testa del bloque, presionándolo. Los bloques se llevarán a su posición mientras el mortero esté aún blando y plástico. Se quitará el mortero sobrante evitando caídas de mortero, tanto en el interior de los bloques como en la cámara de trasdosado, y sin ensuciar ni rayar el bloque. No se utilizarán piezas menores de medio bloque. Cuando se precise cortar los bloques se realizará el corte con maquinaria adecuada. Mientras se ejecute la fábrica, se conservarán los plomos y niveles de forma que el paramento resulte con todas las llagas alineadas y los tendeles a nivel. Las hiladas intermedias se colocarán con sus juntas verticales alternadas. Si se realiza el llagueado de las juntas, previamente se rellenarán con mortero fresco los agujeros o pequeñas zonas que no hayan quedado completamente ocupadas, comprobando que el mortero esté todavía fresco y plástico. El llagueado no se realizará inmediatamente después de la colocación, sino después del inicio del fraguado del mortero, pero antes de su endurecimiento. Si hay que reparar una junta después de que el mortero haya endurecido se eliminará el mortero de la junta en una profundidad al menos de 15 mm y no mayor del 15% del espesor del mismo, se mojará con agua y se reparará con mortero fresco. No se realizarán juntas matadas inferiormente, porque favorecen la entrada de agua en la fábrica. Los enfoscados interiores o exteriores se realizarán transcurridos 45 días después de terminar la fábrica para evitar fisuración por retracción del mortero de las juntas.

En general:

Las fábricas se trabajarán siempre a una temperatura ambiente que oscile entre 5 y 40 ° C. Si se sobrepasan estos límites, 48 horas después, se revisará la obra ejecutada. Durante la ejecución de las fábricas, se adoptarán las siguientes protecciones:

Contra la lluvia: las partes recientemente ejecutadas se protegerán con plásticos para evitar el lavado de los maderos, la erosión de las juntas y la acumulación de agua en el interior del muro. Se procurará colocar lo antes posible elementos de protección, como alfeizares, albardillas, etc.

Contra el calor y los efectos de secado por el viento: se mantendrá húmeda la fábrica recientemente ejecutada, para evitar una evaporación del agua del mortero demasiado rápida, hasta que alcance la resistencia adecuada.

Contra heladas: si ha helado antes de iniciar el trabajo, se inspeccionarán las fábricas ejecutadas, debiendo demoler las zonas afectadas que no garanticen la resistencia y durabilidad establecidas. Si la helada se produce una vez iniciado el trabajo, se suspenderá, protegiendo lo construido con mantas de aislante térmico o plásticos.

Frente a posibles daños mecánicos debidos a otros trabajos a desarrollar en obra (vertido de hormigón, andamiajes, tráfico de obra, etc.), se protegerán los elementos vulnerables de las fábricas (aristas, huecos, zócalos, etc.). Las fábricas deberán ser estables durante su construcción, por lo que se elevarán a la vez que sus correspondientes arriostramientos. En los casos donde no se pueda garantizar su estabilidad frente a acciones horizontales, se arriostarán a elementos suficientemente sólidos. Cuando el viento sea superior a 50 km/h, se suspenderán los trabajos y se asegurarán las fábricas realizadas.

Elementos singulares:

Juntas de dilatación:

Según CTE DB HS 1, apartado 2.3.3.1. Se colocará un sellante sobre un relleno introducido en la junta. La profundidad del sellante será mayor o igual que 1 cm y la relación entre su espesor y su anchura estará comprendida entre 0,5 y 2. En fachadas enfoscadas el sellante quedará enrasado con el paramento de la hoja principal sin enfoscar. Cuando se utilicen chapas metálicas en las juntas de dilatación, se dispondrán de forma que cubran a ambos lados de la junta una banda de muro de 5 cm como mínimo y cada chapa se fijará mecánicamente en dicha banda y se sellará su extremo correspondiente.

Arranque de la fábrica desde cimentación:

Según CTE DB HS 1, apartado 2.3.3.2. En el arranque de la fábrica desde cimentación se dispondrá una barrera impermeable a más de 15 cm por encima del nivel del suelo exterior que cubra todo el espesor de la fachada. Cuando la fachada esté constituida por un material poroso o tenga un revestimiento poroso, se dispondrá un zócalo de un material cuyo coeficiente de succión sea menor que el 3%, u otra solución que proteja la fachada de salpicaduras hasta una altura mínima de 30 cm, y que cubra la barrera impermeable dispuesta entre el muro y la fachada. La unión del zócalo con la fachada en su parte superior deberá sellarse o adoptarse otra solución que produzca el mismo efecto.

Encuentros de la fachada con los forjados:

Según CTE DB HS 1, apartado 2.3.3.3. Cuando la hoja principal esté interrumpida por los forjados, se dispondrá de una junta de desolidarización entre la hoja principal y cada forjado por debajo de éstos, dejando una holgura de 2 cm, disponer refuerzos locales (ver CTE). Esta holgura se rellenará después de la retracción de la hoja principal, con un material cuya elasticidad sea compatible con la deformación prevista del forjado, y se protegerá de la filtración con un goterón. Cuando el paramento exterior de la hoja principal sobresalga del borde del forjado, el vuelo será menor que 1/3 del espesor de dicha hoja. Cuando el forjado sobresalga del plano exterior de la fachada tendrá una pendiente hacia el exterior para evacuar el agua del 10% como mínimo y se dispondrá un goterón en el borde del mismo.

Encuentros de la fachada con los pilares:

Según CTE DB HS 1, apartado 2.3.3.4. Cuando la hoja principal esté interrumpida por los pilares, si se colocan piezas de menor espesor que la hoja principal por la parte exterior de los pilares, para conseguir la estabilidad de estas piezas, se dispondrá una armadura o cualquier otra solución que produzca el mismo efecto.

Encuentros de la cámara de aire ventilada con los forjados y los dinteles, en su caso:

Según CTE DB HS 1, apartado 2.3.3.5. Cuando la cámara quede interrumpida por un forjado o un dintel, se dispondrá un sistema de recogida y evacuación del agua filtrada o condensada en la misma. Como sistema de recogida de agua se utilizará un elemento continuo impermeable (lámina, perfil especial, etc.) dispuesto a lo largo del fondo de la cámara, con inclinación hacia el exterior, de tal forma que su borde superior esté situado como mínimo a 10 cm del fondo y al menos 3 cm por encima del punto más alto del sistema de evacuación. Cuando se disponga una lámina, ésta se introducirá en la hoja interior en todo su espesor. Para la evacuación se dispondrá el sistema indicado en proyecto: tubos de material estanco, llagas de la primera hilada desprovistas de mortero en caso de fábrica cara vista, etc., que, en cualquier caso, estarán separados 1,5 m como máximo. Para poder comprobar la limpieza del fondo de la cámara tras la construcción del paño completo, se dejarán sin colocar uno de cada 4 ladrillos de la primera hilada.

Encuentro de la fachada con la carpintería:

Según CTE DB HS 1, apartado 2.3.3.6. La junta entre el cerco y el muro se sellará con un cordón que se introducirá en un llagueado practicado en el muro de forma que quede encajado entre dos bordes paralelos. Cuando la carpintería esté retranqueada respecto del paramento exterior de la fachada, se rematará el alféizar con un vierteaguas para evacuar hacia el exterior el agua de lluvia y se dispondrá un goterón en el dintel para evitar que el agua de lluvia discurra por la parte inferior del dintel hacia la carpintería o se adoptarán soluciones que produzcan los mismos efectos. Cuando el grado de impermeabilidad exigido sea igual a 5, si las carpinterías están retranqueadas respecto del paramento exterior de la fachada, se dispondrá precerco y una barrera impermeable en las jambas entre la hoja principal y el precerco, o en su caso el cerco, prolongada a 10 cm hacia el interior del muro. El vierteaguas tendrá una pendiente hacia el exterior, será impermeable o se dispondrá sobre una barrera impermeable fijada al cerco o al muro que se prolongue por la parte trasera y por ambos lados del vierteaguas. El vierteaguas dispondrá de un goterón en la cara inferior del saliente, separado del paramento exterior de la fachada al menos 2 cm, y su entrega lateral en la jamba será de 2 cm como mínimo. La junta de las piezas con goterón tendrá la forma del mismo para no crear a través de ella un puente hacia la fachada.

Antepechos y remates superiores de las fachadas:

Según CTE DB HS 1, apartado 2.3.3.7. Los antepechos se rematarán con la solución indicada en proyecto para evacuar el agua de lluvia. Las albardillas y vierteaguas tendrán una inclinación, dispondrán de goterones en la cara inferior de los salientes hacia los que discurre el agua, separados de los paramentos correspondientes del

antepecho al menos 2 cm y serán impermeables o se dispondrán sobre una barrera impermeable que tenga una pendiente. Se dispondrán juntas de dilatación cada dos piezas cuando sean de piedra o prefabricadas y cada 2 m cuando sean de arcilla cocida. Las juntas entre las piezas se realizarán de tal manera que sean impermeables con un sellado adecuado. Se replantearán las piezas de remate. Los paramentos de aplicación estarán saneados, limpios y húmedos. Si es preciso se repicarán previamente. En caso de recibirse los vierteaguas o albardillas con mortero, se humedecerá la superficie del soporte para que no absorba el agua del mismo; no se apoyarán elementos sobre ellos, al menos hasta tres días después de su ejecución.

Anclajes a la fachada:

Según CTE DB HS 1, apartado 2.3.3.8. Cuando los anclajes de elementos tales como barandillas o mástiles se realicen en un plano horizontal de la fachada, la junta entre el anclaje y la fachada se realizará de tal forma que se impida la entrada de agua a través de ella, mediante el sistema indicado en proyecto: sellado, elemento de goma, pieza metálica, etc.

Aleros y cornisas:

Según CTE DB HS 1, apartado 2.3.3.9. Los aleros y las cornisas de constitución continua tendrán una pendiente hacia el exterior para evacuar el agua y los que sobresalgan más de 20 cm del plano de la fachada cumplirán las siguientes condiciones: serán impermeables o tendrán la cara superior protegida por una barrera impermeable; dispondrán en el encuentro con el paramento vertical de elementos de protección prefabricados o realizados in situ que se extiendan hacia arriba al menos 15 cm y cuyo remate superior se resuelva de forma que evite que el agua se filtre en el encuentro y en el remate; dispondrán de un goterón en el borde exterior de la cara inferior. La junta de las piezas con goterón tendrá la forma del mismo para no crear a través de ella un puente hacia la fachada.

Dinteles:

Se adoptará la solución de proyecto (armado de los tendeles, viguetas pretensadas, perfiles metálicos, cargadero de piezas de arcilla cocida / hormigón y hormigón armado, etc.). Se consultará a la dirección facultativa el correspondiente apoyo de los cargaderos, los anclajes de perfiles al forjado, etc.

Revestimiento intermedio: (ver capítulo 7.1.4. Enfoscados, guarnecidos y enlucidos)

Aislante térmico:

Según CTE DB HE 1, apartado 5.2.1. Se controlará que la puesta en obra de los aislantes térmicos se ajusta a lo indicado en el proyecto, en cuanto a su colocación, posición, dimensiones y tratamiento de puntos singulares. En caso de colocación de paneles por fijación mecánica, el número de fijaciones dependerá de la rigidez de los paneles, y deberá ser el recomendado por el fabricante, aumentándose el número en los puntos singulares. En caso de fijación por adhesión, se colocarán los paneles de abajo hacia arriba. Si la adherencia de los paneles a la hoja principal se realiza mediante un adhesivo interpuesto, no se sobrepasará el tiempo de utilización del adhesivo; si la adherencia se realiza mediante el revestimiento intermedio, los paneles se colocarán recién aplicado el revestimiento, cuando esté todavía fresco. Los paneles deberán quedar estables en posición vertical, y continuos, evitando puentes térmicos. No se interrumpirá el aislante en la junta de dilatación de la fachada.

Barrera de vapor:

Si es necesaria ésta se colocará en la cara caliente del cerramiento y se controlará que durante su ejecución no se produzcan roturas o deterioros en la misma (CTE DB HE 1, apartado 5.2.2).

Hoja interior: fábrica de piezas de arcilla cocida o de hormigón: (ver capítulo particiones de piezas de arcilla cocida o de hormigón)

Hoja interior: trasdosado autoportante de placas de yeso laminado sobre perfilaría: (ver capítulo particiones de piezas de arcilla cocida o de hormigón)

Revestimiento exterior: (ver capítulo 7.1.4. Enfoscados, guarnecidos y enlucidos).

Control de ejecución, ensayos y pruebas

□ Control de ejecución

Puntos de observación.

- Replanteo:

Replanteo de las hojas del cerramiento. Desviaciones respecto a proyecto.

En zonas de circulación, vuelos con altura mínima de 2,20 m, elementos salientes y protecciones de elementos volados cuya altura sea menor que 2,00 m.

Huecos para el servicio de extinción de incendios: altura máxima del alféizar: 1,20 m; dimensiones mínimas del hueco: 0,80 m horizontal y 1,20 m vertical; distancia máxima entre ejes de huecos consecutivos: 25 m, etc.

Distancia máxima entre juntas verticales de la hoja.

- Ejecución:

Composición del cerramiento según proyecto: espesor y características.

Si la fachada arranca desde la cimentación, existencia de barrera impermeable, y de zócalo si el cerramiento es de material poroso.

Enjarjes en los encuentros y esquinas de muros.

Colocación de piezas: existencia de miras aplomadas, limpieza de ejecución, solapes de piezas (traba).

Aparejo y espesor de juntas en fábrica cara vista.

Holgura del cerramiento en el encuentro con el forjado superior (de 2 cm y relleno a las 24 horas).

Arriostamiento durante la construcción.

Encuentros con los forjados: en caso de hoja exterior enrasada: existencia de junta de desolidarización; en caso de vuelo de la hoja exterior respecto al forjado: menor que 1/3 del espesor de la hoja.

Encuentros con los pilares: si existen piezas de menor espesor que la hoja principal por la parte exterior de los pilares, existencia de armadura.

Encuentro de la fachada con la carpintería: en caso de grado de impermeabilidad 5 y carpintería retranqueada, colocación de barrera impermeable.

Albardillas y vierteaguas: pendiente mínima, impermeables o colocación sobre barrera impermeable y, con goterón con separación mínima de la fachada de 2 cm.

Anclajes horizontales en la fachada: junta impermeabilizada: sellado, elemento de goma, pieza metálica, etc.

Aleros y cornisas: pendiente mínima. Si sobresalen más de 20 cm: impermeabilizados, encuentro con el paramento vertical con protección hacia arriba mínima de 15 cm y goterón.

Dinteles: dimensión y entrega.

Juntas de dilatación: aplomadas y limpias.

Revestimiento intermedio: (ver capítulo 7.1.4. Enfoscados, guarnecidos y enlucidos).

Cámara de aire: espesor. Limpieza. En caso de cámara ventilada, disposición de un sistema de recogida y evacuación del agua.

Aislamiento térmico: espesor y tipo. Continuidad. Correcta colocación: cuando no rellene la totalidad de la cámara, en contacto con la hoja interior y existencia separadores.

Ejecución de los puentes térmicos (capialzados, frentes de forjados, soportes) y aquellos integrados en los cerramientos según detalles constructivos correspondientes.

Barrera de vapor: existencia, en su caso. Colocación en la cara caliente del cerramiento y no deterioro durante su ejecución.

Revestimiento exterior: (ver capítulo 7.1.4. Enfoscados, guarnecidos y enlucidos)

- Comprobación final:

Planeidad, medida con regla de 2 m.

Desplome, no mayor de 10 mm por planta, ni mayor de 30 mm en todo el edificio.

□ Ensayos y pruebas

Prueba de servicio: estanquidad de paños de fachada al agua de escorrentía. Muestreo: una prueba por cada tipo de fachada y superficie de 1000 m² o fracción.

Conservación y mantenimiento

No se permitirá la acumulación de cargas de uso superiores a las previstas ni alteraciones en la forma de trabajo de los cerramientos o en sus condiciones de arriostamiento.

Los muros de cerramiento no se someterán a humedad habitual y se denunciará cualquier fuga observada en las canalizaciones de suministro o evacuación de agua.

Se evitará el vertido sobre la fábrica de productos cáusticos y de agua procedente de las jardinerías.

Si fuera apreciada alguna anomalía, se realizará una inspección, observando si aparecen fisuras de retracción.

Cualquier alteración apreciable como fisura, desplome o envejecimiento indebido será analizada por la dirección facultativa que dictaminará su importancia y peligrosidad y, en su caso, las reparaciones que deban realizarse.

En caso de fábrica cara vista para un correcto acabado se evitará ensuciarla durante su ejecución, protegiéndola si es necesario. Si fuese necesaria una limpieza final se realizará por profesional cualificado, mediante los procedimientos adecuados (lavado con agua, limpieza química, proyección de abrasivos, etc.) según el tipo de pieza (ladrillo de arcilla cocida, bloque de arcilla aligerada o de hormigón) y la sustancia implicada.

4.2 Huecos

4.2.1 Carpinterías

Descripción

Descripción

Puertas: compuestas de hoja/s plegables, abatible/s o corredera/s. Podrán ser metálicas (realizadas con perfiles de acero laminados en caliente, conformados en frío, acero inoxidable o aluminio anodizado o lacado), de madera, de plástico (PVC) o de vidrio templado.

Ventanas: compuestas de hoja/s fija/s, abatible/s, corredera/s, plegables, oscilobatiente/s o pivotante/s. Podrán ser metálicas (realizadas con perfiles de acero laminados en caliente, conformados en frío, acero inoxidable o aluminio anodizado o lacado), de madera o de material plástico (PVC).

En general: irán recibidas con cerco sobre el cerramiento o en ocasiones fijadas sobre precerco. Incluirán todos los junquillos, patillas de fijación, tornillos, burletes de goma, accesorios, así como los herrajes de cierre y de colgar necesarios.

Criterios de medición y valoración de unidades

Metro cuadrado de carpintería o superficie del hueco a cerrar, totalmente terminada, incluyendo herrajes de cierre y de colgar, y accesorios necesarios; así como colocación, sellado, pintura, lacado o barniz en caso de carpintería de madera, protección durante las obras y limpieza final. No se incluyen persianas o todos, ni acristalamientos.

Prescripciones sobre los productos

Características y recepción de los productos que se incorporan a las unidades de obra

La recepción de los productos, equipos y sistemas se realizará conforme se desarrolla en la Parte II, Condiciones de recepción de los productos. Este control comprende el control de la documentación de los suministros (incluida la correspondiente al marcado CE, cuando sea pertinente), el control mediante distintivos de calidad o evaluaciones técnicas de idoneidad y el control mediante ensayos.

- Puertas y ventanas en general:

Ventanas y puertas peatonales exteriores sin características de resistencia al fuego y/ o control de humo (ver Parte II, Relación de productos con marcado CE, 7.1.1).

Puertas industriales, comerciales, de garaje y portones. Productos sin características de resistencia al fuego o control de humos (ver Parte II, Relación de productos con marcado CE, 7.1.2).

Herrajes para la edificación. Dispositivos de emergencia accionados por una manilla o un pulsador para salidas de socorro (ver Parte II, Relación de productos con marcado CE, 7.3.1).

Herrajes para la edificación. Dispositivos antipánico para salidas de emergencia activados por una barra horizontal (ver Parte II, Relación de productos con marcado CE, 7.3.2).

Herrajes para la edificación. Dispositivos de cierre controlado de puertas (ver Parte II, Relación de productos con marcado CE, 7.3.3).

Herrajes para la edificación. Dispositivos de retención electromagnética para puertas batientes. (ver Parte II, Relación de productos con marcado CE, 7.3.4).

Herrajes para la edificación. Bisagras de un solo eje. Requisitos y métodos de ensayo (ver Parte II, Relación de productos con marcado CE, 7.3.6).

Herrajes para edificación. Cerraduras y pestillos. Cerraduras, pestillos y cerraderos mecánicos. Requisitos y métodos de ensayo (ver Parte II, Relación de productos con marcado CE, 7.3.7).

Según el CTE DB HE 1, apartado 4.1, los productos para huecos y lucernarios se caracterizan mediante los siguientes parámetros:

Parte semitransparente: transmitancia térmica U (W/m^2K). Factor solar, g_{\pm} (adimensional).

Marcos: transmitancia térmica $U_{H,m}$ (W/m^2K). Absortividad α en función de su color.

Según el CTE DB HE 1, apartado 2.3, las carpinterías de los huecos (ventanas y puertas), se caracterizan por su permeabilidad al aire (capacidad de paso del aire, expresada en m^3/h , en función de la diferencia de presiones), medida con una sobrepresión de 100 Pa. Según el apartado 3.1.1. tendrá unos valores inferiores a los siguientes:

Para las zonas climáticas A y B: 50 $m^3/h m^2$;

Para las zonas climáticas C, D y E: 27 $m^3/h m^2$.

Precerco, podrá ser de perfil tubular conformado en frío de acero galvanizado, o de madera.

Accesorios para el montaje de los perfiles: escuadras, tornillos, patillas de fijación, etc.; burletes de goma, cepillos, además de todos accesorios y herrajes necesarios (de material inoxidable). Juntas perimetrales. Cepillos en caso de correderas.

- Puertas y ventanas de madera:

Tableros derivados de la madera para utilización en la construcción (ver Parte II, Relación de productos con marcado CE, 19.7.1).

Juntas de estanqueidad (ver Parte II, Relación de productos con marcado CE, 9).

Junquillos.

Perfiles de madera (ver Parte II, Relación de productos con marcado CE, 1.5.2). Sin alabeos, ataques de hongos o insectos, fendas ni abolladuras. Ejes rectilíneos.

Clase de madera. Defectos aparentes. Geometría de las secciones. Cámara de descompresión. Orificios para desagüe. Dimensiones y características de los nudos y los defectos aparentes de los perfiles. La madera utilizada en los perfiles será de peso específico no inferior a 450 kg/m^3 y un contenido de humedad no mayor del 15% ni menor del 12% y no mayor del 10% cuando sea maciza. Irá protegida exteriormente con pintura, lacado o barniz.

- Puertas y ventanas de acero:

Perfiles de acero laminado en caliente o conformado en frío (protegidos con imprimación anticorrosiva de 15 micras de espesor o galvanizado) o de acero inoxidable (ver Parte II, Relación de productos con marcado CE, 1.1.2, 19.5.2, 19.5.3): tolerancias dimensionales, sin alabeos, grietas ni deformaciones, ejes rectilíneos, uniones de perfiles soldados en toda su longitud. Dimensiones adecuadas de la cámara que recoge el agua de condensación, y orificio de desagüe.

Perfiles de chapa para marco: espesor de la chapa de perfiles ó 0,8 mm, inercia de los perfiles.

Junquillos de chapa. Espesor de la chapa de junquillos ó 0,5 mm.

Herrajes ajustados al sistema de perfiles.

- Puertas y ventanas de aluminio (ver Parte II, Relación de productos con marcado CE, 19.6.1)

Perfiles de marco: inercia de los perfiles, los ángulos de las juntas estarán soldados o vulcanizados, dimensiones adecuadas de la cámara o canales que recogen el agua de condensación, orificios de desagüe (3 por metro), espesor mínimo de pared de los perfiles 1,5 mm color uniforme, sin alabeos, fisuras, ni deformaciones, ejes rectilíneos.

Chapa de vierteaguas: espesor mínimo 0,5 mm.

Junquillos: espesor mínimo 1 mm.

Juntas perimetrales.

Cepillos en caso de correderas.

Protección orgánica: fundido de polvo de poliéster: espesor.

Protección anódica: espesor de 15 micras en exposición normal y buena limpieza; espesor de 20 micras, en interiores con rozamiento; espesor de 25 micras en atmósferas marina o industrial.

Ajuste de herrajes al sistema de perfiles. No interrumpirán las juntas perimetrales.

- Puertas y ventanas de materiales plásticos:

Perfiles para marcos. Perfiles de PVC. Espesor mínimo de pared en los perfiles 18 mm y peso específico 1,40 gr/cm^3 Modulo de elasticidad. Coeficiente dilatación. Inercia de los perfiles. Uniones de perfiles soldados. Dimensiones adecuadas de la cámara que recoge el agua de condensación. Orificios de desagüe. Color uniforme. Sin alabeos, fisuras, ni deformaciones. Ejes rectilíneos.

Burletes perimetrales.

Junquillos. Espesor 1 mm.

Herrajes especiales para este material.

Masillas para el sellado perimetral: masillas elásticas permanentes y no rígidas.

- Puertas de vidrio:

Vidrio de silicato sodocálcico de seguridad templado térmicamente (ver Parte II, Relación de productos con marcado CE, 7.4.8).

Vidrio borosilicatado de seguridad templado térmicamente (ver Parte II, Relación de productos con marcado CE, 7.4.9).

Vidrio de seguridad de silicato sodocálcico templado en caliente (ver Parte II, Relación de productos con marcado CE, 7.4.10).

El almacenamiento en obra de los productos será en un lugar protegido de lluvias y focos húmedos, en zonas alejadas de posibles impactos. No estarán en contacto con el terreno.

Prescripción en cuanto a la ejecución por unidades de obra

Características técnicas de cada unidad de obra

□ Condiciones previas: soporte

La fábrica que reciba la carpintería de la puerta o ventana estará terminada, a falta de revestimientos. El cerco estará colocado y aplomado.

□ Compatibilidad entre los productos, elementos y sistemas constructivos

Para prevenir el fenómeno electroquímico de la corrosión galvánica entre metales con diferente potencial, se adoptarán las siguientes medidas:

Evitar el contacto entre dos metales de distinta actividad. En caso de no poder evitar el contacto, se deberá seleccionar metales próximos en la serie galvánica.

Aislar eléctricamente los metales con diferente potencial.

Evitar el acceso de agua y oxígeno a la zona de unión de los dos metales.

Puertas y ventanas de acero: el acero sin protección no entrará en contacto con el yeso.

Puertas y ventanas de aleaciones ligeras: se evitará el contacto directo con el cemento o la cal, mediante precerco de madera, u otras protecciones. Se evitará la formación de puentes galvánicos por la unión de distintos materiales (soportes formados por paneles ligeros, montantes de muros cortina, etc.).

Según el CTE DB SE A, apartado. 3. Durabilidad. Ha de prevenirse la corrosión del acero evitando el contacto directo con el aluminio de las carpinterías de cerramiento, muros cortina, etc.

Deberá tenerse especial precaución en la posible formación de puentes galvánicos por la unión de distintos materiales (soportes formados por paneles ligeros, montantes de muros cortina, etc.).

Proceso de ejecución

□ Ejecución

En general:

Se comprobará el replanteo y dimensiones del hueco, o en su caso para el precerco.

Antes de su colocación se comprobará que la carpintería conserva su protección. Se reparará la carpintería en general: ajuste de herrajes, nivelación de hojas, etc. La cámara o canales que recogen el agua de condensación tendrán las dimensiones adecuadas; contará al menos con 3 orificios de desagüe por cada metro.

Se realizarán los ajustes necesarios para mantener las tolerancias del producto.

Se fijará la carpintería al precerco o a la fábrica. Se comprobará que los mecanismos de cierre y maniobra son de funcionamiento suave y continuo. Los herrajes no interrumpirán las juntas perimetrales de los perfiles.

Las uniones entre perfiles se realizarán del siguiente modo:

Puertas y ventanas de material plástico: a inglete mediante soldadura térmica, a una temperatura de 180 °C, quedando unidos en todo su perímetro de contacto.

Puertas y ventanas de madera: con ensambles que aseguren su rigidez, quedando encolados en todo su perímetro de contacto.

Puertas y ventanas de acero: con soldadura que asegure su rigidez, quedando unidas en todo su perímetro de contacto.

Puertas y ventanas de aleaciones ligeras: con soldadura o vulcanizado, o escuadras interiores, unidas a los perfiles por tornillos, remaches o ensamble a presión.

Según el CTE DB HS 1, apartado. 2.3.3.6. Si el grado de impermeabilidad exigido es 5, las carpinterías se retranquearán del paramento exterior de la fachada, disponiendo precerco y se colocará una barrera impermeable en las jambas entre la hoja principal y el precerco, o en su caso el cerco, prolongada 10 cm hacia el interior del muro (Véase la figura 2.11). Se sellará la junta entre el cerco y el muro con cordón en llagueado practicado en el muro para que quede encajado entre dos bordes paralelos. Si la carpintería está retranqueada del paramento exterior, se colocará vierteaguas, goterón en el dintel...etc. para que el agua de lluvia no llegue a la carpintería. El vierteaguas tendrá una pendiente hacia el exterior de 10° mínimo, será impermeable o colocarse sobre barrera impermeable, y tendrá goterón en la cara inferior del saliente según la figura 2.12. La junta de las piezas con goterón tendrá su misma forma para que no sea un puente hacia la fachada.

□ Tolerancias admisibles

Según el CTE DB SU 2, apartado. 1.4 Las superficies acristaladas que se puedan confundir con puertas o aberturas llevarán, en toda su longitud, señalización a una altura inferior entre 850 mm y 1100 mm y a una altura superior entre 1500 mm y 1700 mm.

□ Condiciones de terminación

En general: la carpintería quedará aplomada. Se limpiará para recibir el acristalamiento, si lo hubiere. Una vez colocada, se sellarán las juntas carpintería-fachada en todo su perímetro exterior. La junta será continua y uniforme, y el sellado se aplicará sobre superficies limpias y secas. Así se asegura la estanquidad al aire y al agua.

Puertas y ventanas de aleaciones ligeras, de material plástico: se retirará la protección después de revestir la fábrica.

Según el CTE DB SE M, apartado 3.2, las puertas y ventanas de madera se protegerán contra los daños que puedan causar agentes bióticos y abióticos.

Control de ejecución, ensayos y pruebas

□ Control de ejecución

- Carpintería exterior.

Puntos de observación:

Los materiales que no se ajusten a lo especificado se retirarán o, en su caso, demolida o reparada la parte de obra afectada.

Puertas y ventanas de madera: desplome máximo fuera de la vertical: 6 mm por m en puertas y 4 mm por m en ventanas.

Puertas y ventanas de material plástico: estabilidad dimensional longitudinal de la carpintería inferior a más menos el 5%.

Puertas de vidrio: espesores de los vidrios.

Preparación del hueco: replanteo. Dimensiones. Se fijan las tolerancias en límites absorbibles por la junta. Si hay precerco, carece de alabeos o descuadros producidos por la obra. Lámina impermeabilizante entre antepecho y vierteaguas. En puertas balconeras, disposición de lámina impermeabilizante. Vaciados laterales en muros para el anclaje, en su caso.

Fijación de la ventana: comprobación y fijación del cerco. Fijaciones laterales. Empotramiento adecuado. Fijación a la caja de persiana o dintel. Fijación al antepecho.

Sellado: en ventanas de madera: recibido de los cercos con argamasa o mortero de cemento. Sellado con masilla. En ventanas metálicas: fijación al muro. En ventanas de aluminio: evitar el contacto directo con el cemento o la cal mediante precerco de madera, o si no existe precerco mediante pintura de protección (bituminosa). En ventanas de material plástico: fijación con sistema de anclaje elástico. Junta perimetral entre marco y obra \leq 5 mm. Sellado perimetral con masillas elásticas permanentes (no rígida).

Según CTE DB SU 1. Los acristalamientos exteriores cumplen lo especificado para facilitar su limpieza desde el interior o desde el exterior.

Según CTE DB SI 3 punto 6. Las puertas previstas como salida de planta o de edificio y las previstas para la evacuación de > 50 personas, cumplen lo especificado.

Según CTE DB HE 1. Está garantizada la estanquidad a la permeabilidad al aire.

Comprobación final: según CTE DB SU 2. Las superficies acristaladas que puedan confundirse con puertas o aberturas, y puertas de vidrio sin tiradores o cercos, están señalizadas. Si existe una puerta corredera de accionamiento manual, incluidos sus mecanismos la distancia hasta el objeto fijo más próximo es como mínimo 20 cm.

Según el CTE DB SI 3. Los siguientes casos cumplen lo establecido en el DB: las puertas previstas como salida de planta o de edificio y las previstas para la evacuación de más de 50 personas. Las puertas giratorias, excepto cuando sean automáticas y dispongan de un sistema que permita el abatimiento de sus hojas en el sentido de la evacuación, incluso en el de fallo de suministro eléctrico.

- Carpintería interior:

Puntos de observación:

Los materiales que no se ajusten a lo especificado se retirarán o, en su caso, demolida o reparada la parte de obra afectada.

Puertas de madera: desplome máximo fuera de la vertical: 6 mm.

Comprobación proyecto: según el CTE DB SU 1. Altura libre de paso en zonas de circulación, en zonas de uso restringido y en los umbrales de las puertas la altura libre.

Replanteo: según el CTE DB SU 2. Barrido de la hoja en puertas situadas en pasillos de anchura menor a 2,50 m. En puertas de vaivén, percepción de personas a través de las partes transparentes o translúcidas.

En los siguientes casos se cumple lo establecido en el CTE DB SU 2: superficies acristaladas en áreas con riesgo de impacto. Partes vidriadas de puertas y cerramientos de duchas y bañeras. Superficies acristaladas que se puedan confundir con puertas o aberturas. Puertas de vidrio que no dispongan de elementos que permitan identificarlas. Puertas correderas de accionamiento manual.

Las puertas que disponen de bloqueo desde el interior cumplen lo establecido en el CTE DB SU 3.

En los siguientes casos se cumple lo establecido en el CTE DB SI 1: puertas de comunicación de las zonas de riesgo especial con el resto con el resto del edificio.

Puertas de los vestíbulos de independencia.

Según el CTE DB SI 3, dimensionado y condiciones de puertas y pasos, puertas de salida de recintos, puertas situadas en recorridos de evacuación y previstas como salida de planta o de edificio.

Fijación y colocación: holgura de hoja a cerco inferior o igual a 3mm. Holgura con pavimento. Número de pernios o bisagras.
Mecanismos de cierre: tipos según especificaciones de proyecto. Colocación. Disposición de condena por el interior (en su caso).
Acabados: lacado, barnizado, pintado.

□ Ensayos y pruebas

- Carpintería exterior:
Prueba de funcionamiento: funcionamiento de la carpintería.
Prueba de escorrentía en puertas y ventanas de acero, aleaciones ligeras y material plástico: estanqueidad al agua. Conjuntamente con la prueba de escorrentía de fachadas, en el paño mas desfavorable.
- Carpintería interior:
Prueba de funcionamiento: apertura y accionamiento de cerraduras.

Conservación y mantenimiento

Se conservará la protección de la carpintería hasta el revestimiento de la fábrica y la colocación del acristalamiento.
No se apoyarán pescantes de sujeción de andamios, poleas para elevar cargas, mecanismos para limpieza exterior u otros objetos que puedan dañarla.

4.2.2 Acristalamientos

Descripción

Descripción

Según el CTE DB HE 1, apartado Terminología, los huecos son cualquier elemento semitransparente de la envolvente del edificio, comprendiendo las puertas y ventanas acristaladas. Estos acristalamientos podrán ser:

- Vidrios sencillos: una única hoja de vidrio, sustentada a carpintería o fijada directamente a la estructura portante. Pueden ser:
Monolíticos:
Vidrio templado: compuestos de vidrio impreso sometido a un tratamiento térmico, que les confiere resistencia a esfuerzos de origen mecánico y térmico. Podrán tener después del templado un ligero mateado al ácido o a la arena.
Vidrio impreso armado: de silicato sodocálcico, plano, transparente, incoloro o coloreado, con malla de acero incorporada, de caras impresas o lisas.
Vidrio pulido armado: obtenido a partir del vidrio impreso armado de silicato sodocálcico, plano, transparente, incoloro, de caras paralelas y pulidas.
Vidrio plano: de silicato sodocálcico, plano, transparente, incoloro o coloreado, obtenido por estirado continuo, caras pulidas al fuego.
Vidrio impreso: de silicato sodocálcico, plano, transparente, que se obtiene por colada y laminación continuas.
Vidrio borosilicatado: silicatado con un porcentaje de óxido de boro que le confiere alto nivel de resistencia al choque térmico, hidrolítico y a los ácidos.
Vidrio de capa: vidrio básico, especial, tratado o laminado, en cuya superficie se ha depositado una o varias capas de materiales inorgánicos para modificar sus propiedades.
Laminados: compuestos por dos o más hojas de vidrio unidas por láminas de butiral, sustentados con perfil conformado a carpintería o fijados directamente a la estructura portante. Pueden ser:
Vidrio laminado: conjunto de una hoja de vidrio con una o más hojas de vidrio (básicos, especiales, de capa, tratados) y/ o hojas de acristalamientos plásticos unidos por capas o materiales que pegan o separan las hojas y pueden dar propiedades de resistencia al impacto, al fuego, acústicas, etc.
Vidrio laminado de seguridad: conjunto de una hoja de vidrio con una o más hojas de vidrio (básicos, especiales, de capa, tratados) y/ o hojas de acristalamientos plásticos unidos por capas o materiales que aportan resistencia al impacto.
- Vidrios dobles: compuestos por dos vidrios separados por cámara de aire deshidratado, sustentados con perfil conformado a carpintería, o fijados directamente a la estructura portante, consiguiendo aislamiento térmico y acústico. Pueden ser:
Vidrios dobles: pueden estar compuestos por dos vidrios monolíticos o un vidrio monolítico con un vidrio laminado.
Vidrios dobles bajo emisivos: pueden estar compuestos por un vidrio bajo emisivo con un vidrio monolítico o un vidrio bajo emisivo con un vidrio laminado.
- Vidrios sintéticos: compuestos por planchas de policarbonato, metacrilato, etc., que con distintos sistemas de fijación constituyen cerramientos verticales y horizontales, pudiendo ser incoloras, traslúcidas u opacas.

Criterios de medición y valoración de unidades

Metro cuadrado, medida la superficie acristalada totalmente terminada, incluyendo sistema de fijación, protección y limpieza final.

Prescripciones sobre los productos

Características y recepción de los productos que se incorporan a las unidades de obra

La recepción de los productos, equipos y sistemas se realizará conforme se desarrolla en la Parte II, Condiciones de Recepción de productos. Este control comprende el control de la documentación de los suministros (incluida la correspondiente al marcado CE, cuando sea pertinente), el control mediante distintivos de calidad o evaluaciones técnicas de idoneidad y el control mediante ensayos.

- Vidrio, podrá ser:
Vidrio incoloro de silicato sodocálcico (ver Parte II, Relación de productos con marcado CE, 7.4.1).
Vidrio de capa (ver Parte II, Relación de productos con marcado CE, 7.4.2).
Unidades de vidrio aislante (ver Parte II, Relación de productos con marcado CE, 7.4.3).
Vidrio borosilicatado (ver Parte II, Relación de productos con marcado CE, 7.4.4).
Vidrio de silicato sodocálcico termoendurecido (ver Parte II, Relación de productos con marcado CE, 7.4.5).
Vidrio de silicato sodocálcico de seguridad templado térmicamente (ver Parte II, Relación de productos con marcado CE, 7.4.6).
Vidrio de silicato sodocálcico endurecido químicamente (ver Parte II, Relación de productos con marcado CE, 7.4.7).
Vidrio borosilicatado de seguridad templado térmicamente (ver Parte II, Relación de productos con marcado CE, 7.4.8).
Productos de vidrio de silicato básico alcalinotérreo (ver Parte II, Relación de productos con marcado CE, 7.4.9).
Vidrio de seguridad de silicato sodocálcico templado en caliente (ver Parte II, Relación de productos con marcado CE, 7.4.10).
Vidrio de seguridad de silicato alcalinotérreo endurecido en caliente (ver Parte II, Relación de productos con marcado CE, 7.4.11).
Vidrio laminado y vidrio laminado de seguridad (ver Parte II, Relación de productos con marcado CE, 7.4.12).
 - Galces y junquillos: resistirán las tensiones transmitidas por el vidrio. Serán inoxidable o protegidos frente a la corrosión. Las caras verticales del galce y los junquillos encarados al vidrio, serán paralelas a las caras del acristalamiento, no pudiendo tener salientes superiores a 1 mm. Altura del galce, (teniendo en cuenta las tolerancias dimensionales de la carpintería y de los vidrios, holguras perimetrales y altura de empotramiento), y ancho útil del galce (respetando las tolerancias del espesor de los vidrios y las holguras laterales necesarias. Los junquillos serán desmontables para permitir la posible sustitución del vidrio.
 - Calzos: podrán ser de madera dura tratada o de elastómero. Dimensiones según se trate de calzos de apoyo, perimetrales o laterales. Imputrescibles, inalterables a temperaturas entre -10°C y +80°C, compatibles con los productos de estanqueidad y el material del bastidor.
 - Masillas para relleno de holguras entre vidrio y galce y juntas de estanqueidad (ver Parte II, Relación de productos con marcado CE, 9):
Masillas que endurecen: masillas con aceite de linaza puro, con aceites diversos o de endurecimiento rápido.
Masillas plásticas: de brea de alquitrán modificadas o betunes, asfaltos de gomas, aceites de resinas, etc.
Masillas elásticas: "Thiokoles" o "Siliconas".
Masillas en bandas preformadas autoadhesivas: de productos de síntesis, cauchos sintéticos, gomas y resinas especiales.
Perfiles extrusionados elásticos: de PVC, neopreno en forma de U, etc.
- En acristalamientos formados por vidrios sintéticos:
- Planchas de policarbonato, metacrilato (de colada o de extrusión), etc.: resistencia a impacto, aislamiento térmico, nivel de transmisión de luz, transparencia, resistencia al fuego, peso específico, protección contra radiación ultravioleta.
 - Base de hierro troquelado, goma, clips de fijación.
 - Elemento de cierre de aluminio: medidas y tolerancias. Inercia del perfil. Espesor del recubrimiento anódico. Calidad del sellado del recubrimiento anódico.
- Los productos se conservarán al abrigo de la humedad, sol, polvo y salpicaduras de cemento y soldadura. Se almacenarán sobre una superficie plana y resistente, alejada de las zonas de paso. En caso de almacenamiento en el exterior, se cubrirán con un entoldado ventilado. Se repartirán los vidrios en los lugares en que se vayan a colocar: en pilas con una altura inferior a 25 cm, sujetas por barras de seguridad; apoyados sobre dos travesaños horizontales, protegidos por un material ARQTO. JUAN JOSÉ MORENO RUIZ
PLIEGO DE CONDICIONES DE LA EDIFICACIÓN.

blando; protegidos del polvo por un plástico o un cartón.

Prescripción en cuanto a la ejecución por unidades de obra

Características técnicas de cada unidad de obra

□ Condiciones previas: soporte

En general el acristalamiento irá sustentado por carpintería (de acero, de madera, de aluminio, de PVC, de perfiles laminados), o bien fijado directamente a la estructura portante mediante fijación mecánica o elástica. La carpintería estará montada y fijada al elemento soporte, imprimada o tratada en su caso, limpia de óxido y los herrajes de cuelgue y cierre instalados.

Los bastidores fijos o practicables soportarán sin deformaciones el peso de los vidrios que reciban; además no se deformarán por presiones de viento, limpieza, alteraciones por corrosión, etc. La flecha admisible de la carpintería no excederá de 1/200 del lado sometido a flexión, para vidrio simple y de 1/300 para vidrio doble.

En caso de vidrios sintéticos, éstos se montarán en carpinterías de aleaciones ligeras, madera, plástico o perfiles laminados.

□ Compatibilidad entre los productos, elementos y sistemas constructivos

Para prevenir el fenómeno electroquímico de la corrosión galvánica entre metales con diferente potencial, se adoptarán las siguientes medidas:

Evitar el contacto entre dos metales de distinta actividad. En caso de no poder evitar el contacto, se deberá seleccionar metales próximos en la serie galvánica.

Aislar eléctricamente los metales con diferente potencial.

Evitar el acceso de agua y oxígeno a la zona de unión de los dos metales.

Se evitará el contacto directo entre:

Masilla de aceite de linaza - hormigón no tratado.

Masilla de aceite de linaza - butiral de polivinilo.

Masillas resinosas - alcohol.

Masillas bituminosas - disolventes y todos los aceites.

Testas de las hojas de vidrio.

Vidrio con metal excepto metales blandos, como el plomo y el aluminio recocido.

Vidrios sintéticos con otros vidrios, metales u hormigón.

En caso de vidrios laminados adosados canto con canto, se utilizará como sellante silicona neutra, para que ésta no ataque al butiral de polivinilo y produzca su deterioro.

No se utilizarán calzos de apoyo de poliuretano para el montaje de acristalamientos dobles.

Proceso de ejecución

□ Ejecución

- Acristalamientos en general:

Galces:

Los bastidores estarán equipados con galces, colocando el acristalamiento con las debidas holguras perimetrales y laterales, que se rellenarán posteriormente con material elástico; así se evitará la transmisión de esfuerzos por dilataciones o contracciones del propio acristalamiento. Los galces pueden ser abiertos (para vidrios de poco espesor, menos de 4 mm, dimensiones reducidas o en vidrios impresos de espesor superior a 5 mm y vidrios armados), o cerrados para el resto de casos.

La forma de los galces podrá ser:

Galces con junquillos. El vidrio se fijará en el galce mediante un junquillo, que según el tipo de bastidor podrá ser:

Bastidores de madera: junquillos de madera o metálicos clavados o atornillados al cerco.

Bastidores metálicos: junquillos de madera atornillados al cerco o metálicos atornillados o clipados.

Bastidores de PVC: junquillos clipados, metálicos o de PVC.

Bastidores de hormigón: junquillos atornillados a tacos de madera previamente recibidos en el cerco o interponiendo cerco auxiliar de madera o metálico que permita la reposición eventual del vidrio.

- Galces portahojas. En carpinterías correderas, el galce cerrado puede estar formado por perfiles en U.

- Perfil estructural de elastómero, asegurará fijación mecánica y estanqueidad.

- Galces auto-drenados. Los fondos del galce se drenarán para equilibrar la presión entre el aire exterior y el fondo del galce, limitando las posibilidades de penetración del agua y de condensación, favoreciendo la evacuación de posibles infiltraciones. Será obligatorio en acristalamientos aislantes.

Se extenderá la masilla en el galce de la carpintería o en el perímetro del hueco antes de colocar el vidrio.

Acuñado:

Los vidrios se acuñarán al bastidor para asegurar su posicionamiento, evitar el contacto vidrio-bastidor y repartir su peso. Podrá realizarse con perfil continuo o calzos de apoyo puntuales situados de la siguiente manera:

Calzos de apoyo: repartirán el peso del vidrio en el bastidor. En bastidores de eje de rotación vertical: un solo calzo de apoyo, situado en el lado próximo al pernio en el bastidor a la francesa o en el eje de giro para bastidor pivotante. En los demás casos: dos calzos a una distancia de las esquinas de L/10, siendo L la longitud del lado donde se emplazan.

Calzos perimetrales: se colocarán en el fondo del galce para evitar el deslizamiento del vidrio.

Calzos laterales: asegurarán un espesor constante a los selladores, contribuyendo a la estanqueidad y transmitiendo al bastidor los esfuerzos perpendiculares que inciden sobre el plano del vidrio. Se colocarán como mínimo dos parejas por cada lado del bastidor, situados en los extremos y a una distancia de 1/10 de su longitud y próximos a los calzos de apoyo y perimetrales, pero nunca coincidiendo con ellos.

Relleno de los galces, para asegurar la estanqueidad entre los vidrios y sus marcos. Podrá ser:

Con emmasillado total. Las masillas que endurecen y las plásticas se colocarán con espátula o pistola. Las masillas elásticas se colocarán con pistola en frío.

Con bandas preformadas, de neopreno, butil, etc. y sellado de silicona. Las masillas en bandas preformadas o perfiles extrusionados se colocarán a mano, presionando sobre el bastidor.

Con perfiles de PVC o neopreno. Se colocarán a mano, presionando pegándolos.

Se suspenderán los trabajos cuando la colocación se efectúe desde el exterior y la velocidad del viento sea superior a 50 km/h.

- Acristalamiento formado por vidrios laminados:

Cuando esté formado por dos vidrios de diferente espesor, el de menor espesor se colocará al exterior. El número de hojas será al menos de dos en barandillas y antepechos, tres en acristalamiento antirrobo y cuatro en acristalamiento antibala.

- Acristalamiento formado por vidrios sintéticos:

En disposición horizontal, se fijarán correas al soporte, limpias de óxido e imprimadas o tratadas, en su caso.

En disposición vertical no será necesario disponer correas horizontales hasta una carga de 0,1 N/mm².

Se dejará una holgura perimetral de 3 mm para que los vidrios no sufran esfuerzos por variaciones dimensionales.

El soporte no transmitirá al vidrio los esfuerzos producidos por sus contracciones, dilataciones o deformaciones.

Los vidrios se manipularán desde el interior del edificio, asegurándolos con medios auxiliares hasta su fijación.

Los vidrios se fijarán, mediante perfil continuo de ancho mínimo 60 mm, de acero galvanizado o aluminio.

Entre vidrio y perfil se interpondrá un material elástico que garantice la uniformidad de la presión de apriete.

La junta se cerrará con perfil tapajuntas de acero galvanizado o aluminio y la interposición de dos juntas de material elástico que uniformicen el apriete y proporcionen estanqueidad. El tapajuntas se fijará al perfil base con tornillos autorroscantes de acero inoxidable o galvanizado cada 35 cm como máximo. Los extremos abiertos del vidrio se cerrarán con perfil en U de aluminio.

- Acristalamiento formado por vidrios templados:

Las manufacturas (muescas, taladros, etc.) se realizarán antes de templar el vidrio.

Se colocarán de forma que no sufran esfuerzos debidos a: contracciones o dilataciones del propio vidrio, de los bastidores que puedan enmarcarlo o flechas de los elementos resistentes y asientos diferenciales. Asimismo se colocarán de modo que no pierdan su posición por esfuerzos habituales (peso propio, viento, vibraciones, etc.)

Se fijarán por presión de las piezas metálicas, con una lámina de material elástico sin adherir entre metal y vidrio.

Los vidrios empotrados, sin suspensión, pueden recibirse con cemento, independizándolos con cartón, bandas bituminosas, etc., dejando una holgura entre canto de vidrio y fondo de roza. Los vidrios suspendidos, se fijarán por presión sobre el elemento resistente o con patillas, previamente independizados, como en el caso anterior.

Tolerancias admisibles

Según el CTE DB SU 2, apartado. 1.4. La señalización de los vidrios estará a una altura inferior entre 850 mm y 1100 mm y a una altura superior entre 1500 mm y 1700 mm.

Condiciones de terminación

En caso de vidrios simples, dobles o laminados, para conseguir la estanqueidad entre los vidrios y sus marcos se sellará la unión con masillas elásticas, bandas preformadas autoadhesivas o perfiles extrusionados elásticos.

Control de ejecución, ensayos y pruebas

Control de ejecución

Puntos de observación.

Dimensiones del vidrio: espesor especificado 1 mm. Dimensiones restantes especificadas 2 mm.

Vidrio laminado: en caso de hojas con diferente espesor, la de mayor espesor al interior.

Perfil continuo: colocación, tipo especificado, sin discontinuidades.

Calzos: todos colocados correctamente, con tolerancia en su posición 4 cm.

Masilla: sin discontinuidades, agrietamientos o falta de adherencia.

Sellante: sección mínima de 25 mm² con masillas plásticas de fraguado lento y 15 mm² las de fraguado rápido.

En vidrios sintéticos, diferencia de longitud entre las dos diagonales del acristalamiento (cercos 2 m): 2.5 mm.

Conservación y mantenimiento

En general, los acristalamientos formados por vidrios simples, dobles, laminados y templados se protegerán con las condiciones adecuadas para evitar deterioros originados por causas químicas (impresiones producidas por la humedad, caída de agua o condensaciones) y mecánicas (golpes, ralladuras de superficie, etc.).

En caso de vidrios sintéticos, una vez colocados, se protegerán de proyecciones de mortero, pintura, etc.

4.2.3 Celosías

Descripción

Descripción

Cerramientos de huecos exteriores, formados por cuerpos opacos como bloques, piezas, lamas o paneles, anclados directamente a la estructura o a un sistema de elementos verticales y horizontales fijados a la fachada, con el objeto de proteger del sol y de las vistas el interior de los locales.

Criterios de medición y valoración de unidades

En caso de celosía de bloques o piezas, metro lineal de celosía, incluso zócalo y mano de obra necesaria para su colocación. En los demás casos se valorarán por metros cuadrados, incluso estructura de soporte y anclaje, totalmente terminada.

Prescripciones sobre los productos

Características y recepción de los productos que se incorporan a las unidades de obra

La recepción de los productos, equipos y sistemas se realizará conforme se desarrolla en la Parte II, Condiciones de recepción de productos. Este control comprende el control de la documentación de los suministros (incluida la del marcado CE cuando sea pertinente), el control mediante distintivos de calidad o evaluaciones técnicas de idoneidad y el control mediante ensayos.

- Celosía (ver Parte II, Relación de productos con marcado CE, según el material):

Celosía de bloques: el bloque tendrá un volumen de huecos superior al 33% del total aparente, dispuestos según un eje paralelo a la menor dimensión de la pieza, pudiendo ser de material cerámico o de hormigón, e ir o no armadas.

Los bloques estarán exentos de imperfecciones tales como manchas, eflorescencias, desconchados, grietas, roturas o cualquier otro defecto apreciable a simple vista.

Celosía de piezas: las piezas tendrán la forma adecuada para que con su unión, resulte una superficie perforada que dificulte la visión, pudiendo ser de aluminio anodizado con espesor mínimo de 20 micras en ambiente normal o 25 micras si es ambiente marino, o de acero protegido contra la corrosión.

Celosía de lamas: estará formada por una serie de lamas dispuestas horizontal o verticalmente que pueden ser fijas u orientables, de fibrocemento, aluminio, PVC, acero, madera, etc.

- Las lamas no presentarán alabeos, fisuras ni deformaciones o cualquier otro defecto apreciable a simple vista y serán lo suficientemente rígidas como para no entrar en vibración bajo el efecto de cargas de viento.

Celosía de paneles: estará formada por una serie de paneles de aluminio anodizado.

El aluminio tendrá una protección anódica mínima de 20 micras en exteriores y 25 en ambientes marinos.

Ensayos: medidas y tolerancias (inercia del perfil). Espesor del recubrimiento anódico. Calidad del sellado del recubrimiento anódico.

Lotes: 50 unidades de celosía o fracción.

- Anclaje a fachada:

En caso de celosía de bloques, éstos se recibirán con mortero.

En caso de celosía de piezas, lamas, o paneles, éstos se unirán a un soporte para su anclaje a fachada.

- Mortero para albañilería (ver Parte II, Relación de productos con marcado CE, 19.1.12).

Prescripción en cuanto a la ejecución por unidades de obra

Características técnicas de cada unidad de obra

Condiciones previas: soporte

En cualquier caso, las celosías no serán elementos sustentantes debiendo quedar aisladas de esfuerzos que produzcan otros elementos del edificio.

En general, en el encuentro con un forjado u otro elemento estructural superior, existirá un espacio de 2 cm entre la última hilada y aquel, que se rellenará con mortero, pasadas 24 horas.

En las celosías de paneles, el soporte estará formado por perfiles horizontales de aluminio anodizado o acero galvanizado, provistos de los elementos necesarios para su anclaje a fachada, siendo capaz de soportar sin deformaciones los esfuerzos de viento.

En las celosías de bloques armadas, si el hueco a cerrar está limitado por elementos estructurales, se asegurará su anclaje disponiendo elementos intermedios.

En las celosías de lamas, el soporte estará formado por una serie de perfiles horizontales y verticales de acero galvanizado o aluminio anodizado, siendo capaz de soportar los esfuerzos de viento sin deformarse ni producir vibraciones.

En las celosías de piezas, el soporte estará formado por una serie de elementos horizontales y/o verticales unidos entre sí y compuestos por perfiles de aluminio anodizado o acero galvanizado. Los perfiles verticales estarán separados de forma que cada lama tenga, como mínimo, dos puntos de unión.

Los huecos estarán terminados, incluso revestimiento interior y aislamiento de fachada.

Compatibilidad entre los productos, elementos y sistemas constructivos

Para prevenir el fenómeno electroquímico de la corrosión galvánica entre metales con diferente potencial, se adoptarán las siguientes medidas:

Evitar el contacto entre dos metales de distinta actividad. En caso de no poder evitar el contacto, se deberá seleccionar metales próximos en la serie galvánica.

Aislar eléctricamente los metales con diferente potencial.

Evitar el acceso de agua y oxígeno a la zona de unión de los dos metales.

En caso de celosías de lamas, los elementos de unión con el soporte, serán de material compatible con el de la lama y protegidos contra la corrosión.

En caso de lamas de fibrocemento, los aditivos que se empleen para su coloración estarán exentos de sustancias que ataquen al cemento.

En caso de celosías de bloques, el encuentro de la celosía con elementos estructurales se hará de forma que no sean solidarios, dejando una junta entre ambos de 2

cm como mínimo, rellena con mortero.

Proceso de ejecución

Ejecución

En caso de celosía de bloques, éstos se humedecerán por riego previamente sin llegar a empaparlos.

En caso de celosía de bloques armada, se colocarán dos redondos cada 60 cm como máximo y en las juntas perpendiculares a los bordes de apoyo.

En caso de celosía de piezas, éstas se fijarán a los elementos de soporte, cuidando que no queden holguras que puedan producir vibraciones.

En caso de celosía de lamas, el soporte se fijará a la fachada mediante el anclaje de sus elementos, cuidando que queden completamente aplomados. Las lamas se fijarán al soporte procurando que no existan holguras en la unión que den lugar a vibraciones.

En caso de celosía de paneles, la estructura se fijará a la fachada mediante el anclaje de sus elementos cuidando que queden aplomados. Los paneles se fijarán a la estructura de soporte.

Tolerancias admisibles

- Celosía de bloques:

La planeidad no presentará variaciones superiores a ± 10 mm comprobada con regla de 2 m.

El desplome no presentará variaciones superiores a ± 3 mm comprobado con regla de 1 m.

La horizontalidad no presentará variaciones superiores a ± 2 mm comprobada con regla de 1 m.

El espesor del llagueado será superior a 1 cm.

- Celosía de piezas colocada, de paneles o de lamas:

Planeidad. No presentará variaciones superiores a 5 mm/m.

Desplome. No presentará variaciones superiores a 3 mm/m.

Condiciones de terminación

La celosía quedará plana y aplomada.

Control de ejecución, ensayos y pruebas

Control de ejecución

El mortero de agarre no tendrá una dosificación distinta a la especificada.

Celosía de bloques armada: recibido de los bloques, horizontalidad de hiladas, desplome, planeidad, mortero de agarre.

La armadura tendrá las dimensiones y forma de colocación conforme a lo especificado.

Celosía de piezas colocada: anclaje de soporte. Fijación de las piezas. No existirán holguras.

Celosía de lamas y paneles: anclaje estructura soporte. Fijación de las piezas. No existirán holguras.

Conservación y mantenimiento

No se someterán a esfuerzos para los que no han sido diseñadas.

En caso de celosía de piezas, de lamas y de paneles, no se colgarán elementos ni se producirán empujes que puedan dañarla.

4.2.4 Persianas

Descripción

Descripción

Cerramientos de huecos de fachada, enrollables o de celosía, de accionamiento manual o a motor, para oscurecer y proteger de las vistas el interior de los locales.

Criterios de medición y valoración de unidades

Unidad o metro cuadrado de hueco cerrado con persiana, totalmente montada, incluyendo todos los mecanismos y accesorios necesarios para su funcionamiento.

Prescripciones sobre los productos

Características y recepción de los productos que se incorporan a las unidades de obra

- Persiana (ver Parte II, Relación de productos con marcado CE, 7.2.1): podrá ser enrollable o de celosía. La persiana estará formada por lamas de madera, aluminio o PVC, siendo la lama inferior más rígida que las restantes.

Lamas de madera: altura máxima 6 cm, anchura mínima 1,10 cm. Humedad: inferior a 8% en zona interior y a 12% en zona litoral. Dimensiones. Inercia. Nudos. Fendas y acebolladuras. Peso específico. Dureza.

Lamas de aluminio: espesores y dimensiones: altura máxima 6 cm, anchura mínima 1,10 cm. Anodizado: 20 micras en exteriores, 25 micras en ambiente marino. Calidad del sellado del recubrimiento anódico.

Lamas de PVC: peso específico: mínimo 1,40 gr/cm³. Espesor del perfil: mínimo 1 mm.

- Guía: los perfiles en forma de U que conformen la guía, serán de acero galvanizado o aluminio anodizado y de espesor mínimo 1 mm.

- Sistema de accionamiento.

En caso de sistema de accionamiento manual:

El rodillo será resistente a la humedad y capaz de soportar el peso de la persiana.

La polea será de acero o aluminio, protegidos contra la corrosión, o de PVC.

La cinta será de material flexible con una resistencia a tracción cuatro veces superior al peso de la persiana.

En caso de sistema de accionamiento mecánico:

El rodillo será resistente a la humedad y capaz de soportar el peso de la persiana.

La polea será de acero galvanizado o protegido contra la corrosión.

El cable estará formado por hilos de acero galvanizado, e irá alojado en un tubo de PVC rígido.

El mecanismo del torno estará alojado en caja de acero galvanizado, aluminio anodizado o PVC rígido.

- Caja de persiana: en cualquier caso la caja de persiana estará cerrada por elementos resistentes a la humedad, de madera, chapa metálica u hormigón, siendo practicable desde el interior del local. Asimismo serán estancias al aire y al agua de lluvia y se dotarán de un sistema de bloqueo desde el interior, en puntos donde se precise tomar medidas contra el robo. No constituirá puente térmico.

Prescripción en cuanto a la ejecución por unidades de obra

Características técnicas de cada unidad de obra

Condiciones previas: soporte

La fachada estará terminada y el aislamiento colocado.

Los huecos de fachada estarán terminados, incluso el revestimiento interior, el aislamiento y la carpintería.

Compatibilidad entre los productos, elementos y sistemas constructivos

Para prevenir el fenómeno electroquímico de la corrosión galvánica entre metales con diferente potencial, se adoptarán las siguientes medidas:

Evitar el contacto entre dos metales de distinta actividad. En caso de no poder evitar el contacto, se deberá seleccionar metales próximos en la serie galvánica.

Aislar eléctricamente los metales con diferente potencial.

Evitar el acceso de agua y oxígeno a la zona de unión de los dos metales.

Se evitarán los siguientes contactos bimetalicos:

Cinc en contacto con: acero, cobre, plomo y acero inoxidable.
Aluminio con: plomo y cobre.
Acero dulce con: plomo, cobre y acero inoxidable.
Plomo con: cobre y acero inoxidable.
Cobre con: acero inoxidable. Proceso de ejecución.

Proceso de ejecución

□Ejecución

En caso de persiana enrollable:

Se situarán y aplomarán las guías, fijándose al muro mediante atornillado o anclaje de sus patillas.

Estarán provistas, para su fijación, de perforaciones o patillas equidistantes. Las patillas tendrán un espesor mayor a 1 mm y una longitud de 10 cm como mínimo. Tendrán 3 puntos de fijación para alturas no mayores de 250 cm, 4 puntos para alturas no mayores de 350 cm y 5 para alturas mayores. Los puntos de fijación extremos distarán de éstos 25 cm como máximo. Las guías estarán separadas como mínimo 5 cm de la carpintería y penetrarán 5 cm en la caja de enrollamiento.

Se introducirán en las guías la persiana y entre éstas y las lamas habrá una holgura de 5 mm.

El rodillo se unirá a la polea y se fijará, mediante anclaje de sus soportes a las paredes de la caja de enrollamiento cuidando que quede horizontal.

El mecanismo de enrollamiento automático, se fijará al paramento en el mismo plano vertical que la polea y a 80 cm del suelo.

La cinta se unirá en sus extremos con el mecanismo de enrollamiento automático y la polea, quedando tres vueltas de reserva cuando la persiana esté cerrada.

La lama superior de la persiana, estará provista de cintas, para su fijación al rodillo. La lama inferior será más rígida que las restantes y estará provista de dos topes a 20 cm de los extremos para impedir que se introduzca totalmente en la caja de enrollamiento.

En caso de persiana de celosía:

Si es corredera, las guías se fijarán adosadas al muro y paralelas a los lados del hueco, mediante tornillos o patillas. Los herrajes de colgar y los pivotes guía se fijarán a la persiana a 5 cm de los extremos.

Si es abatible, el marco se fijará al muro mediante tornillos o patillas, con dos puntos de fijación como mínimo cada lado del marco.

Si es plegable, las guías se colocarán adosadas o empotradas en el muro y paralelas entre sí, fijándose mediante tornillos o patillas. Se colocarán herrajes de colgar cada dos hojas de manera que ambos queden en la misma vertical.

□Condiciones de terminación

La persiana quedará aplomada, ajustada y limpia.

Control de ejecución, ensayos y pruebas

□Control de ejecución

Puntos de observación.

Se prestará especial cuidado en la ejecución de las cajas de persiana, debido a los puentes térmicos que se pueden crear, atendiéndose a los detalles constructivos correspondientes.

- Disposición y fijación.

Situación y aplomado de las guías: penetración en la caja, 5 cm. Separación de la carpintería, 5 cm como mínimo.

Fijación de las guías.

Caja de persiana: fijación de sus elementos al muro. Estanquidad de las juntas de encuentro de la caja con el muro. Aislante térmico.

- Comprobación final.

Sistema de bloqueo desde el interior, en su caso.

Lama inferior más rígida con topes que impidan la penetración de la persiana en la caja.

□Ensayos y pruebas

Accionamiento de la persiana. Subida, bajada y fijación a una altura.

Conservación y mantenimiento

Las persianas se protegerán adecuadamente.

No se someterán a esfuerzos para los que no han sido diseñadas.

4.2.5 Cierres

Descripción

Descripción

Cerramientos de seguridad en huecos de fachadas, con cierres plegables, extensibles, enrollables o batientes, ciegos o formando malla, con el objeto de impedir el paso a un local.

Criterios de medición y valoración de unidades

Unidad o metro cuadrado de cierre, considerándose en ambos casos el cierre totalmente montado y en funcionamiento.

Prescripciones sobre los productos

Características y recepción de los productos que se incorporan a las unidades de obra

La recepción de los productos, equipos y sistemas se realizará conforme se desarrolla en la Parte II, Condiciones de recepción de productos. Este control comprende el control de la documentación de los suministros (incluida la del marcado CE cuando sea pertinente), el control mediante distintivos de calidad o evaluaciones técnicas de idoneidad y el control mediante ensayos.

Los componentes cumplirán las siguientes condiciones según el tipo de cierre:

- En caso de cierre plegable, cada hoja estará formada por chapa de acero, de 0,80 mm de espesor mínimo, galvanizado o protegido contra la corrosión y el cerco estará formado por un perfil en L de acero galvanizado o protegido contra la corrosión.

- En caso de cierre extensible, los elementos verticales, las tijeras y las guías superior e inferior estarán formados por perfiles de acero galvanizado o protegido contra la corrosión.

- En caso de cierre enrollable, los perfiles en forma de U que conformen la guía, serán de acero galvanizado o protegido contra la corrosión y de espesor mínimo 1 mm, y dimensiones en función de la anchura del hueco. Tanto en caso de accionamiento manual como mecánico, el eje fijo y los tambores recuperadores serán de material resistente a la humedad. Los elementos de cerramiento exteriores de la caja de enrollamiento serán resistentes a la humedad, pudiendo ser de madera, chapa metálica, hormigón o cerámicos.

El tipo articulado estará formado por lamas de fleje de acero galvanizado o protegido contra la corrosión.

El tipo tubular estará formado por tubos de acero galvanizado o protegido contra la corrosión, de 16 mm de diámetro y 1 mm de espesor; la unión entre tubos se hará por medio de flejes de acero galvanizado o protegido contra la corrosión, de 0,80 mm de espesor.

El tipo malla estará formado por redondos de acero galvanizado o protegido contra la corrosión.

- Persianas (ver Parte II, Relación de productos con marcado CE, 7.2.1).

- Perfiles laminados y chapas de acero (ver Parte II, Relación de productos con marcado CE, 1.1.2).

- Tubos de acero galvanizado (ver Parte II, Relación de productos con marcado CE, 19.5.1, 19.5.2).

- Perfiles de aluminio anodizado (ver Parte II, Relación de productos con marcado CE, 19.6.1).

- Perfiles de madera (ver Parte II, Relación de productos con marcado CE, 1.5.2).

Prescripción en cuanto a la ejecución por unidades de obra

Características técnicas de cada unidad de obra

□ Condiciones previas: soporte

En caso de cierre enrollable, se comprobará la altura del hueco para dejar el espacio suficiente para su enrollamiento. Los enlucidos no sobresaldrán en jambas y dintel para que no rocen con la hoja del cierre, dañándola. Se comprobará que el pavimento esté a nivel y limpio, para obtener un cerramiento correcto.

□ Compatibilidad entre los productos, elementos y sistemas constructivos

Para prevenir el fenómeno electroquímico de la corrosión galvánica entre metales con diferente potencial, se adoptarán las siguientes medidas:
Evitar el contacto entre dos metales de distinta actividad. En caso de no poder evitar el contacto, se deberá seleccionar metales próximos en la serie galvánica.
Aislar eléctricamente los metales con diferente potencial.
Evitar el acceso de agua y oxígeno a la zona de unión de los dos metales.
Se evitarán los siguientes contactos bimetalicos:
Cinc en contacto con: acero, cobre, plomo y acero inoxidable.
Aluminio con: plomo y cobre.
Acero dulce con: plomo, cobre y acero inoxidable.
Plomo con: cobre y acero inoxidable.
Cobre con: acero inoxidable.

Proceso de ejecución

□ Ejecución

Se replanteará y marcará la situación de los anclajes y cajeados.
En cualquier caso, el cierre quedará en el nivel y el plano previstos, dispondrá de topes fijados al paramento para evitar golpes al abrirlo; así mismo, los mecanismos de deslizamiento garantizarán un accionamiento suave y silencioso. Las guías se fijarán al paramento con anclajes galvanizados, con una distancia entre ellos menor o igual de 50 cm y a los extremos inferior a 30 cm. La holgura entre el pavimento y la hoja será inferior a 10 mm. La guía tendrá 3 puntos de fijación para alturas inferiores a 250 cm, 4 puntos para alturas inferiores a 350 cm y 5 puntos para alturas mayores; los puntos de fijación extremos distarán de éstos 25 cm como máximo.
En caso de cierre plegable, la unión entre hojas y cerco se hará mediante dos pernios o bisagras soldadas en sus lados verticales, a 15 cm de los extremos. El cerco estará provisto de dos patillas de 5 cm de longitud, separadas 25 cm de los extremos, y se fijará al muro mediante atornillado o anclaje de sus patillas cuidando que quede aplomado.
En caso de cierre extensible, los elementos verticales estarán unidos entre sí en tres puntos, dos a 10 cm de los extremos y otro en el centro. Las guías superior e inferior tendrán como mínimo dos puntos de fijación, quedando paralelas entre sí, a los lados del hueco y en el mismo plano vertical; asimismo estarán separadas 5 cm como mínimo de la carpintería.
En caso de cierre enrollable, la guía se fijará al muro mediante atornillado o anclaje de sus patillas cuidando que quede aplomada; podrán colocarse empotradas o adosadas al muro y separadas 5 cm como mínimo de la carpintería. Penetrará 5 cm en la caja de enrollamiento. Se introducirá el cierre enrollable en las guías y se fijará mediante tornillos a los tambores del rodillo, cuidando que quede horizontal. El sistema de accionamiento se fijará a las paredes de la caja de enrollamiento mediante anclaje de sus soportes, cuidando que quede horizontal; el eje estará separado 25 cm de la caja de enrollamiento.

□ Tolerancias admisibles

- En general:
La horizontalidad no presentará variaciones superiores a ± 1 mm en 1 m.
El desplome de las guías no presentará variaciones superiores a ± 2 mm en 1 m.
El plano previsto respecto a las paredes no presentará variaciones superiores a ± 2 mm en 1 m.
La holgura hoja-solado no será inferior a 2 mm.
- En caso de cierre plegable:
Colocación del cerco: fijación defectuosa. Desplome de 2 mm en 1 m.
- En caso de cierre extensible:
Colocación del cierre: fijación defectuosa. Separación de la carpintería inferior a 5 cm.

Control de ejecución, ensayos y pruebas

□ Control de ejecución

Puntos de observación.
En general, se cumplen las tolerancias admisibles.
En caso de cierre plegable: comprobación de la fijación defectuosa de los elementos de giro en la colocación del cierre.
En caso de cierre extensible: comprobación de la fijación y situación de las guías (fijación, horizontalidad, paralelismo).

4.3 Defensas

4.3.1 Barandillas

Descripción

Descripción

Defensa formada por barandilla compuesta de bastidor (pilastras y barandales), pasamanos y entrepaño, anclada a elementos resistentes como forjados, soleras y muros, para protección de personas y objetos de riesgo de caída entre zonas situadas a distinta altura.

Crterios de medición y valoración de unidades

Metro lineal incluso pasamanos y piezas especiales, totalmente montado.

Prescripciones sobre los productos

Características y recepción de los productos que se incorporan a las unidades de obra

La recepción de los productos, equipos y sistemas se realizará conforme se desarrolla en la Parte II, Condiciones de recepción de productos. Este control comprende el control de la documentación de los suministros (incluida la del marcado CE cuando sea pertinente), el control mediante distintivos de calidad o evaluaciones técnicas de idoneidad y el control mediante ensayos.

- Bastidor:

Los perfiles que conforman el bastidor podrán ser de acero galvanizado, aleación de aluminio anodizado, etc.
Perfiles laminados en caliente de acero y chapas (ver Parte II, Relación de productos con marcado CE, 1.1.2).
Perfiles huecos de acero (ver Parte II, Relación de productos con marcado CE, 19.5.1, 19.5.2).
Perfiles de aluminio anodizado (ver Parte II, Relación de productos con marcado CE, 19.6.1).
Perfiles de madera (ver Parte II, Relación de productos con marcado CE, 1.5.2).

- Pasamanos:

Reunirá las mismas condiciones exigidas a las barandillas; en caso de utilizar tornillos de fijación, por su posición, quedarán protegidos del contacto directo con el usuario.

- Entrepaños:

Los entrepaños para relleno de los huecos del bastidor podrán ser de polimetacrilato, poliéster reforzado con fibra de vidrio, PVC, fibrocemento, etc., con espesor

mínimo de 5 mm; asimismo podrán ser de vidrio (armado, templado o laminado), etc.

- Anclajes:

Los anclajes podrán realizarse mediante:

Placa aislada, en barandillas de acero para fijación de las pilastras cuando sus ejes disten del borde del forjado no menos de 10 cm y para fijación de barandales a los muros laterales.

Pletina continua, en barandillas de acero para fijación de las pilastras cuando sus ejes disten del borde del forjado no menos de 10 cm, coincidiendo con algún elemento prefabricado del forjado.

Angular continuo, en barandillas de acero para fijación de las pilastras cuando sus ejes disten del borde del forjado no menos de 10 cm, o se sitúen en su cara exterior.

Pata de agarre, en barandillas de aluminio, para fijación de las pilastras cuando sus ejes disten del borde del forjado no menos de 10 cm.

- Pieza especial, normalmente en barandillas de aluminio para fijación de pilastras, y de barandales con tornillos.

Los materiales y equipos de origen industrial, deberán cumplir las condiciones funcionales y de calidad que se fijan en las correspondientes normas y disposiciones vigentes relativas a fabricación y control industrial. Cuando el material o equipo llegue a obra con certificado de origen industrial que acredite el cumplimiento de dichas condiciones, normas o disposiciones, su recepción se realizará comprobando, únicamente, sus características aparentes.

Prescripción en cuanto a la ejecución por unidades de obra

Características técnicas de cada unidad de obra

Condiciones previas: soporte

Las barandillas se anclarán a elementos resistentes como forjados o soleras, y cuando estén ancladas sobre antepechos de fábrica su espesor será superior a 15 cm. Siempre que sea posible se fijarán los barandales a los muros laterales mediante anclajes.

Compatibilidad entre los productos, elementos y sistemas constructivos

Para prevenir el fenómeno electroquímico de la corrosión galvánica entre metales con diferente potencial, se adoptarán las siguientes medidas:

Evitar el contacto entre dos metales de distinta actividad. En caso de no poder evitar el contacto, se deberá seleccionar metales próximos en la serie galvánica.

Aislar eléctricamente los metales con diferente potencial.

Evitar el acceso de agua y oxígeno a la zona de unión de los dos metales.

Se evitarán los siguientes contactos bimetalicos:

Cinc en contacto con: acero, cobre, plomo y acero inoxidable.

Aluminio con: plomo y cobre.

Acero dulce con: plomo, cobre y acero inoxidable.

Plomo con: cobre y acero inoxidable.

Cobre con: acero inoxidable. Proceso de ejecución

Proceso de ejecución

Ejecución

Replanteada en obra la barandilla, se marcará la situación de los anclajes.

Alineada sobre los puntos de replanteo, se presentará y aplomará con tornapuntas, fijándose provisionalmente a los anclajes mediante puntos de soldadura o atornillado suave.

Los anclajes podrán realizarse mediante placas, pletinas o angulares, según la elección del sistema y la distancia entre el eje de las pilastras y el borde de los elementos resistentes. Los anclajes garantizarán la protección contra empujes y golpes durante todo el proceso de instalación; asimismo mantendrán el aplomado de la barandilla hasta que quede definitivamente fijada al soporte.

Si los anclajes son continuos, se recibirán directamente al hormigonar el forjado. Si son aislados, se recibirán con mortero de cemento en los cajeados previstos al efecto en forjados y muros.

En forjados ya ejecutados los anclajes se fijarán mediante tacos de expansión con empotramiento no menor de 45 mm y tornillos. Cada fijación se realizará al menos con dos tacos separados entre sí 50 mm.

Siempre que sea posible se fijarán los barandales a los muros laterales mediante anclajes.

La unión del perfil de la pilastra con el anclaje se realizará por soldadura, respetando las juntas estructurales mediante juntas de dilatación de 40 mm de ancho entre barandillas.

Cuando los entrepaños y/o pasamanos sean desmontables, se fijarán con tornillos, junquillos, o piezas de ensamblaje, desmontables siempre desde el interior.

Tolerancias admisibles

Condiciones de terminación

El sistema de anclaje al muro será estanco al agua, mediante sellado y recebado con mortero del encuentro de la barandilla con el elemento al que se ancle.

Según el CTE DB SU 8 apartados 2.3 y 3.8. Cuando los anclajes de barandillas se realicen en un plano horizontal de la fachada, la junta entre el anclaje y la fachada debe realizarse de tal forma que se impida la entrada de agua a través de ella mediante el sellado, un elemento de goma, una pieza metálica u otro elemento que produzca el mismo efecto

Control de ejecución, ensayos y pruebas

Control de ejecución

Puntos de observación.

Disposición y fijación:

Aplomado y nivelado de la barandilla.

Comprobación de la altura y entrepaños (huecos).

Comprobación de la fijación (anclaje) según especificaciones del proyecto.

Ensayos y pruebas

Según el CTE DB SE AE, apartado 3.2. Se comprobará que las barreras de protección tengan resistencia y rigidez suficiente para resistir la fuerza horizontal establecida en dicho apartado, en función de la zona en que se encuentren. La fuerza se aplicará a 1,2 m o sobre el borde superior del elemento, si éste está situado a menos altura.

Las barreras de protección situadas delante de asientos fijos, resistirán una fuerza horizontal en el borde superior de 3 kN/m y simultáneamente con ella, una fuerza vertical uniforme de 1,0 kN/m, como mínimo, aplicada en el borde exterior.

En las zonas de tráfico y aparcamiento, los parapetos, petos o barandillas y otros elementos que delimiten áreas accesibles para los vehículos resistirán una fuerza horizontal, uniformemente distribuida sobre una longitud de 1 m, aplicada a 1,2 m de altura sobre el nivel de la superficie de rodadura o sobre el borde superior del elemento si éste está situado a menos altura, cuyo valor característico se definirá en el proyecto en función del uso específico y de las características del edificio, no siendo inferior a $q_k = 100$ kN.

Conservación y mantenimiento

Las barreras de protección no se utilizarán como apoyo de andamios, tabloneros ni elementos destinados a la subida de cargas.

Se revisarán los anclajes hasta su entrega y se mantendrán limpias.

4.3.2 Rejas

Descripción

Descripción

Elementos de seguridad fijos en huecos exteriores constituidos por bastidor, entrepaño y anclajes, para protección física de ventanas, balcones, puertas y locales interiores contra la entrada de personas extrañas.

Criterios de medición y valoración de unidades

Unidades de reja, totalmente terminadas y colocadas o en metros cuadrados.

Prescripciones sobre los productos

Características y recepción de los productos que se incorporan a las unidades de obra

La recepción de los productos, equipos y sistemas se realizará conforme se desarrolla en la Parte II, Condiciones de recepción de productos. Este control comprende el control de la documentación de los suministros (incluida la del marcado CE cuando sea pertinente), el control mediante distintivos de calidad o evaluaciones técnicas de idoneidad y el control mediante ensayos.

- Bastidor: elemento estructural formado por pilastras y barandales. Transmite los esfuerzos a los que es sometida la reja a los anclajes.

Perfiles laminados en caliente de acero y chapas (ver Parte II, Relación de productos con marcado CE, 1.1.2).

Perfiles huecos de acero (ver Parte II, Relación de productos con marcado CE, 19.5.1, 19.5.2).

Perfiles de aluminio anodizado (ver Parte II, Relación de productos con marcado CE, 19.6.1).

- Entrepaño: conjunto de elementos lineales o superficiales de cierre entre barandales y pilastras.

- Sistema de anclaje:

Empotrada (patillas).

Tacos de expansión y tirafondos, etc.

Prescripción en cuanto a la ejecución por unidades de obra

Características técnicas de cada unidad de obra

Condiciones previas: soporte

Las rejas se anclarán a elementos resistentes (muro, forjado, etc.). Si son antepechos de fábrica el espesor mínimo será de 15 cm.

Los huecos en la fábrica y sus revestimientos estarán acabados.

Compatibilidad entre los productos, elementos y sistemas constructivos

Para prevenir el fenómeno electroquímico de la corrosión galvánica entre metales con diferente potencial, se adoptarán las siguientes medidas:

Evitar el contacto entre dos metales de distinta actividad. En caso de no poder evitar el contacto, se deberá seleccionar metales próximos en la serie galvánica.

Aislar eléctricamente los metales con diferente potencial.

Evitar el acceso de agua y oxígeno a la zona de unión de los dos metales.

Se evitarán los siguientes contactos bimetalicos:

Cinc en contacto con: acero, cobre, plomo y acero inoxidable.

Aluminio con: plomo y cobre.

Acero dulce con: plomo, cobre y acero inoxidable.

Plomo con: cobre y acero inoxidable.

Cobre con: acero inoxidable.

Proceso de ejecución

Ejecución

Se replanteará y marcará la situación de los anclajes y cajeados.

Presentada sobre los puntos de replanteo con tornapuntas, se aplomará y fijará a los paramentos mediante el anclaje de sus elementos, cuidando que quede completamente aplomada.

El anclaje al muro será estable y resistente, no originando penetración de agua en el mismo.

Condiciones de terminación

La reja quedará aplomada y limpia.

Las rejas de acero deberán llevar una protección anticorrosión de 20 micras como mínimo en exteriores, y 25 en ambiente marino.

Control de ejecución, ensayos y pruebas

Control de ejecución

Puntos de observación.

Disposición y fijación:

Aplomado y nivelado de rejas.

Comprobación de la altura y de entrepaños.

Sellado o recebado con mortero del encuentro de la reja con el elemento donde se ancle.

Comprobación de la fijación (anclaje) según especificaciones del proyecto.

Conservación y mantenimiento

Las rejas no se utilizarán en ningún caso como apoyo de andamios, tabloneros ni elementos destinados a la subida de muebles o cargas.

Las rejas se mantendrán limpias y se protegerán adecuadamente.

No se someterán a esfuerzos para los que no han sido diseñadas y puedan dañarlas.

4.4 Fachadas industrializadas

4.4.1 Fachadas de paneles ligeros

Descripción

Descripción

Cerramiento de edificios constituido por elementos ligeros opacos o transparentes fijados a una estructura auxiliar anclada a la estructura del edificio, donde la carpintería puede quedar vista u oculta.

Criterios de medición y valoración de unidades

Metro cuadrado de superficie de muro ejecutado (estructura, paneles, acristalamiento), incluyendo o no la estructura auxiliar incluso piezas especiales de anclaje, sellado y posterior limpieza.

Prescripciones sobre los productos

Características y recepción de los productos que se incorporan a las unidades de obra

La recepción de los productos, equipos y sistemas se realizará conforme se desarrolla en la Parte II, Condiciones de recepción de productos. Este control comprende el control de la documentación de los suministros (incluida la del marcado CE cuando sea pertinente), el control mediante distintivos de calidad o evaluaciones técnicas de idoneidad y el control mediante ensayos.

- Bases de fijación en los forjados:

Estarán constituidas por perfil de acero con un espesor mínimo de galvanizado por inmersión de 4 micras. Asimismo llevarán soldadas un mínimo de dos patillas de anclaje y se dispondrán uniformemente repartidas. Irán provistas de los elementos necesarios para el acoplamiento con el anclaje.

- Anclajes:

Estarán constituidos por perfil de acero con un espesor mínimo de galvanizado por inmersión de 40 micras. Asimismo irán provistos de los elementos necesarios para el acoplamiento con la base de fijación, de forma que permita el reglaje de los elementos del muro cortina en sus dos direcciones laterales, y otra normal al mismo. Absorberán los movimientos de dilatación del edificio.

- Estructura auxiliar:

Existen dos sistemas: montantes verticales y travesaños horizontales, o únicamente montantes verticales. Los montantes y travesaños no presentarán deformaciones ni alabeos, su aspecto superficial estará exento de rayas, golpes o abolladuras y sus cortes serán homogéneos. Irá provisto de los elementos necesarios para el acoplamiento con los anclajes, travesaños o paneles completos y con los montantes superior e inferior. Los montantes llevarán en los extremos los elementos necesarios para el acoplamiento con los paneles y vendrán protegidos superficialmente contra los agentes corrosivos.

Los travesaños y montantes podrán ser de:

Aluminio, de espesor mínimo 2 mm.

Acero conformado, de espesor mínimo 0,80 mm.

Acero inoxidable, de espesor mínimo 1,50 mm.

PVC, etc.

La perfilera será con/sin rotura de puente térmico.

Las bases de fijación, el anclaje y la estructura auxiliar deberán tener la resistencia suficiente para soportar el peso de los elementos del muro cortina separadamente, planta por planta.

- Sistema de fijación del vidrio:

La fijación del vidrio a la estructura portante se podrá conseguir por dos técnicas diferentes:

Fijación mecánica mediante piezas metálicas y taladros practicados al vidrio.

Acristalamiento estructural: fijación elástica con adhesivos, generalmente siliconas de alto módulo.

- Acristalamiento (ver Parte II, Relación de productos con marcado CE, 7.4):

En caso de que la fijación a la estructura portante sea mecánica, el vidrio deberá ser obligatoriamente templado.

En caso de acristalamiento estructural, el vidrio podrá ser monolítico o con cámara de aire, recocido, templado, laminar, incoloro, de color y con capas selectivas ya sean reflectantes o bajo emisivas.

En antepechos siempre serán vidrios templados.

El acristalamiento siempre llevará un tratamiento de bordes, como mínimo canto arenado.

- Elementos opacos de cerramiento:

A su vez estarán constituidos por una placa exterior y otra interior (de acero, aluminio, cobre, madera, vidrio, zinc, etc.), con un material aislante intermedio (lana mineral, poliestireno expandido, etc.).

Los elementos opacos serán resistentes a la abrasión y a los agentes atmosféricos.

- Junta preformada de estanquidad: podrá ser de policloropropeno, de PVC, etc.

- Producto de sellado: podrá ser de tipo Thiokol, siliconas, etc.

- Paneles (ver Parte II, Relación de productos con marcado CE, 19.8.4):

El panel se suministrará con su sistema de sujeción a la estructura del edificio, que garantizará, una vez colocado el panel, su estabilidad así como su resistencia a las solicitaciones previstas.

El panel podrá ser de un material homogéneo, (plástico, metálico, etc.), o bien compuesto de capa exterior de tipo plástico o metálico (acero, aluminio, acero inoxidable, madera, material sintético etc.), capa intermedia de material aislante y una lámina interior de material plástico, metálico, madera, etc.

Los cantos del panel presentarán la forma adecuada y/o se suministrará con los elementos accesorios necesarios para que las juntas resultantes de la unión entre paneles y de éstos con los elementos de la fachada, una vez selladas y acabadas sean estancas al aire y al agua y no den lugar a puentes térmicos.

El material que constituya el aislamiento térmico podrá ser fibra de vidrio, espuma rígida de poliestireno extruída, espuma de poliuretano, etc.

En caso de paneles de acero éste llevará algún tipo de tratamiento como prelacado, galvanizado, etc.

En caso de paneles de aluminio, el espesor mínimo del anodizado será de 20 micras en exteriores y 25 micras en ambiente marino. En caso de ir lacados, el espesor mínimo del lacado será de 80 micras.

- Sistema de sujeción:

Cuando la rigidez del panel no permita un sistema de sujeción directo a la estructura del edificio, el sistema incluirá elementos auxiliares como correas en Z o C, perfiles intermedios de acero, etc., a través de los cuales se realizará la fijación.

Se indicarán las tolerancias que permite el sistema de fijación, de aplomado entre el elemento de fijación más saliente y cualquier otro y de distancia entre planos horizontales de fijación.

Los elementos metálicos que comprenden el sistema de sujeción quedarán protegidos contra la corrosión.

El sistema de fijación del panel a la estructura secundaria podrá ser visto u oculto mediante clips, tornillos autorroscantes, etc.

- Juntas: las juntas entre paneles podrán ser a tope, o mediante perfiles, etc.

- Productos de sellado (ver Parte II, Relación de productos con marcado CE, 9): podrá ser mediante productos pastosos o bien perfiles preformados.

Prescripción en cuanto a la ejecución por unidades de obra

Características técnicas de cada unidad de obra

Condiciones previas: soporte

Durante la ejecución de los forjados se recibirán en su cara superior, inferior o en el canto un número n de bases de fijación quedando empotradas, aplomadas y niveladas.

Antes de colocar el anclaje, se comprobará que los desniveles máximos de los forjados son menores de 25 mm y que el desplome entre caras de forjados en fachada no es mayor de 10 mm.

En el borde del forjado inferior se marcarán los ejes de modulación pasándolos mediante plomos a las sucesivas plantas.

Compatibilidad entre los productos, elementos y sistemas constructivos

Para prevenir el fenómeno electroquímico de la corrosión galvánica entre metales con diferente potencial, se adoptarán las siguientes medidas:

Evitar el contacto entre dos metales de distinta actividad. En caso de no poder evitar el contacto, se deberá seleccionar metales próximos en la serie galvánica.

Aislar eléctricamente los metales con diferente potencial.

Evitar el acceso de agua y oxígeno a la zona de unión de los dos metales.

Cuando la estructura auxiliar del muro cortina no esté preparada para recibir directamente el elemento de cerramiento, éste se colocará con carpintería.

Los adhesivos serán siliconas de tres tipos según los materiales a enlazar:

Silicona para unión vidrio - vidrio en la fabricación del doble acristalamiento.

Silicona para la unión vidrio - metal en la fijación del vidrio al marco soporte.

Silicona de estanquidad para el sellado de las juntas entre vidrios.

Los elementos auxiliares (calzos, obturadores, etc.) que intervengan en el montaje serán compatibles entre sí y con los selladores y adhesivos.

Se tendrá en cuenta las características particulares de cada producto vítreo y su compatibilidad con el resto de materiales. En el caso de acristalamiento estructural se podrá usar cualquier tipo de vidrio a excepción del vidrio armado.

Proceso de ejecución

Ejecución

Los anclajes se fijarán a las bases de fijación de manera que permita el reglaje del montante una vez colocado.

Se colocarán los montantes en la fachada uniéndolos a los anclajes por su parte superior permitiendo la regulación en sus tres direcciones, para lograr la modulación, aplomado y nivelación. En el extremo superior del montante se acoplará un casquillo que permita el apoyo con el montante superior. Entre los montantes quedará una junta de dilatación de 2 mm/m, mínima.

Los travesaños se unirán a los montantes por medio de casquillos y otros sistemas. Entre el montante y travesaño, quedará una junta de dilatación de 2 mm/m.

Se colocará el elemento opaco o transparente de cerramiento sobre el módulo del cerramiento fijándose a él mediante junquillos a presión u otros sistemas.

Se colocará la junta preformada de estanquidad a lo largo de los encuentros del cerramiento con los elementos de obra gruesa, así como en la unión con los elementos opacos, transparentes y carpinterías, de forma que asegure la estanquidad al aire y al agua permitiendo los movimientos de dilatación.

El panel completo se unirá a los montantes por casquillos a presión y angulares atornillados que permitan la dilatación, haciendo coincidir esta unión con los perfiles horizontales del panel.

En su caso, el elemento de carpintería se unirá por tornillos con juntas de expansión u otros sistemas flotantes a la estructura auxiliar del cerramiento.

En caso de acristalamiento estructural, el encolado de los vidrios a los bastidores metálicos se hará siempre en taller climatizado, nunca en obra, para evitar riesgo de suciedad u condensaciones.

Condiciones de terminación

El producto de sellado se aplicará en todo el perímetro de las juntas a temperatura superior a 0 °C, comprobando antes de extenderlo que no existen óxidos, polvo, grasa o humedad.

Control de ejecución, ensayos y pruebas

Control de ejecución

Puntos de observación.

Condiciones de no aceptación:

- Base de fijación:

El desplome presente variaciones superiores a ± 1 cm, o desniveles de $\pm 2,5$ cm en 1 m.

- Montantes y travesaños:

No existan casquillos de unión entre montantes.

El desplome o desnivel presente variaciones superiores a $\pm 2\%$.

- Cerramiento:

No permita movimientos de dilatación.

La colocación discontinua o incompleta de la junta preformada.

En el producto de sellado exista discontinuidad.

El ancho de la junta no quede cubierta por el sellador.

Fijación deficiente del elemento de cerramiento.

Ensayos y pruebas

- Prueba de servicio:

Estanquidad de paños de fachada al agua de escorrentía.

Resistencia de montante y travesaño: aparecen deformaciones o degradaciones.

Resistencia de la cara interior de los elementos opacos: se agrieta o degrada el revestimiento o se ocasionan deterioros en su estructura.

Resistencia de la cara exterior de los elementos opacos: existen deformaciones, degradaciones, grietas, deterioros o defectos apreciables.

Conservación y mantenimiento

Se evitarán golpes y rozaduras. No se apoyarán sobre el cerramiento elementos de elevación de cargas o muebles, ni cables de instalación de rótulos, así como mecanismos de limpieza exterior o cualesquiera otros objetos que, al ejercer un esfuerzo sobre éste pueda dañarlo.

4.5 Particiones

4.5.1 Particiones de piezas de arcilla cocida o de hormigón

Descripción

Descripción

Particiones de ladrillo de arcilla cocida, bloque de arcilla aligerada u hormigón tomado con mortero de cemento y/o cal o yeso.

Será de aplicación todo lo que le afecte del capítulo 3.2 Fachadas de fábricas de acuerdo con su comportamiento mecánico previsible.

Criterios de medición y valoración de unidades

Metro cuadrado de fábrica de ladrillo de arcilla cocida, bloque de arcilla aligerada u hormigón tomado con mortero de cemento y/o cal o yeso, aparejada, incluso replanteo, nivelación y aplomado, parte proporcional de enjarjes, mermas y roturas, humedecido de las piezas y limpieza, ejecución de encuentros y elementos especiales, medida deduciendo huecos superiores a 1 m².

Prescripciones sobre los productos

Características y recepción de los productos que se incorporan a las unidades de obra

La recepción de los productos, equipos y sistemas se realizará conforme se desarrolla en la Parte II, Condiciones de recepción de productos. Este control comprende el control de la documentación de los suministros (incluida la correspondiente al marcado CE, cuando sea pertinente), el control mediante distintivos de calidad o evaluaciones técnicas de idoneidad y el control mediante ensayos.

Las fábricas pueden estar constituidas por:

- Piezas de arcilla cocida (ver Parte II, Relación de productos con marcado CE, 2.1.1): ladrillos o bloques de arcilla aligerada.

- Bloques de hormigón de áridos densos y ligeros (ver Parte II, Relación de productos con marcado CE, 2.1.3).

- Bloques de hormigón celular curado en autoclave (ver Parte II, Relación de productos con marcado CE, 2.1.4).

- Componentes auxiliares para fábricas de albañilería: llaves, amarres, colgadores, ménsulas y ángulos, dinteles, etc. (ver Parte II, Relación de productos con marcado CE, 2.2).

- Mortero de albañilería (ver Parte II, Relación de productos con marcado CE, 19.1.12).

- Yeso (ver Parte II, Relación de productos con marcado CE, 19.2.4).

Según el CTE DB HE 1, apartado 4. Se comprobará que las propiedades higrométricas de los productos utilizados de las particiones interiores que componen la envolvente térmica, se corresponden con las especificadas en proyecto: conductividad térmica λ , factor de resistencia a la difusión del vapor de agua μ y, en su caso, densidad ρ y calor específico c_p . La envolvente térmica se compone de los cerramientos del edificio que separan los recintos habitables del ambiente exterior y las particiones interiores que separan los recintos habitables de los no habitables que a su vez estén en contacto con el ambiente exterior.

Los ladrillos y bloques se apilarán en superficies planas, limpias, no en contacto con el terreno. Si se reciben empaquetados, el envoltorio no será totalmente hermético.

Los sacos de cemento y la arena se almacenarán en un lugar seco, ventilado y protegido de la humedad un máximo de tres meses. El cemento recibido a granel se almacenará en silos.

El mortero se utilizará a continuación de su amasado, hasta un máximo de 2 horas. Antes de realizar un nuevo mortero se limpiarán los útiles de amasado.

Los sacos de yeso se almacenarán a cubierto y protegidos de la humedad. Si el yeso se recibe a granel se almacenará en silos.

Prescripción en cuanto a la ejecución por unidades de obra

Características técnicas de cada unidad de obra

□ Condiciones previas: soporte

Se exigirá la condición de limitación de flecha a los elementos estructurales flectados: vigas de borde o remates de forjado. Terminada la estructura, se comprobará que el soporte (forjado, losa, etc.) haya fraguado totalmente, esté seco, nivelado y limpio de cualquier resto de obra. Comprobado el nivel del forjado terminado, si hay alguna irregularidad se rellenará con mortero. Se dispondrá de los perceros en obra.

Compatibilidad

Para prevenir el fenómeno electroquímico de la corrosión galvánica entre metales con diferente potencial, se adoptarán las siguientes medidas:

Evitar el contacto entre dos metales de distinta actividad. En caso de no poder evitar el contacto, se deberá seleccionar metales próximos en la serie galvánica.

Aislar eléctricamente los metales con diferente potencial.

Evitar el acceso de agua y oxígeno a la zona de unión de los dos metales.

Los tabiques no serán solidarios con los elementos estructurales verticales u horizontales.

Es aconsejable separar las piezas cerámicas porosas del aluminio mediante dos manos de pintura bituminosa, u otro elemento espaciador. Se debe tener especial cuidado con algunos tipos de ladrillos que tienen cloruros en su composición, ya que estos pueden acelerar el proceso de corrosión.

Proceso de ejecución

□ Ejecución

Replanteo:

Se realizará el replanteo horizontal de la fábrica, según el plano de replanteo del proyecto, respetando en el tabique las juntas estructurales del edificio. Los tabiques con conducciones de diámetro mayor o igual que 2 cm serán de hueco doble.

Se colocarán miras rectas y aplomadas a distancias no mayores que 4 m, y se marcarán las alturas de las hiladas.

En general:

La primera hilada en cada planta se recibirá sobre capa de mortero de 1 cm de espesor, extendida en toda la superficie de asiento de la fábrica. Las hiladas se ejecutarán niveladas, guiándose de las lienzas que marcan su altura. Se comprobará que la hilada que se está ejecutando no se desploma sobre la anterior. Las fábricas se levantarán por hiladas horizontales enteras, salvo cuando dos partes tengan que levantarse en distintas épocas, en cuyo caso la primera se dejará escalonada. Si esto no fuera posible, se dispondrán enjarjes. Los encuentros de esquinas o con otras fábricas, se harán mediante enjarjes en todo su espesor y en todas las hiladas.

Colocación de ladrillos de arcilla cocida:

Los ladrillos se humedecerán antes de su colocación, para que no absorban el agua del mortero. Se colocarán a restregón, utilizando suficiente mortero para que penetre en los huecos del ladrillo y las juntas queden rellenas. Se recogerán las rebabas de mortero sobrante en cada hilada. Las fábricas de arcilla cocida quedarán planas y aplomadas, y tendrán una composición uniforme en toda su altura.

Colocación de bloques de arcilla aligerada:

Los bloques se humedecerán antes de su colocación. Se colocarán sin mortero en la junta vertical. Se asentarán verticalmente, no a restregón, haciendo tope con el machihembrado, y golpeando con una maza de goma para que el mortero penetre en las perforaciones. Se recogerán las rebabas de mortero sobrante. Se comprobará que el espesor del tendel una vez asentados los bloques esté comprendido entre 1 y 1,5 cm. La separación entre juntas verticales de dos hiladas consecutivas deberá ser igual o mayor a 7 cm. Para ajustar la modulación vertical se podrán variar los espesores de las juntas de mortero (entre 1 y 1,5 cm), o se utilizarán piezas especiales de ajuste vertical o piezas cortadas en obra con cortadora de mesa.

Colocación de bloques de hormigón:

Debido a la conicidad de los alveolos de los bloques huecos, la cara que tiene más superficie de hormigón se colocará en la parte superior para ofrecer una superficie de apoyo mayor al mortero de la junta. Los bloques se colocarán secos, humedeciendo únicamente la superficie del bloque en contacto con el mortero, si el fabricante lo recomienda. Para la formación de la junta horizontal, en los bloques ciegos el mortero se extenderá sobre la cara superior de manera completa; en los bloques huecos, se colocará sobre las paredes y tabiquillos. Para la formación de la junta vertical, se aplicará mortero sobre los salientes de la testa del bloque, presionándolo para evitar que se caiga al transportarlo para su colocación en la hilada. Los bloques se llevarán a su posición mientras el mortero esté aún blando y plástico. Se recogerán las rebabas de mortero sobrante. No se utilizarán piezas menores de medio bloque. Cuando se precise cortar los bloques se realizará el corte con maquinaria adecuada. La fábrica se ejecutará con las llagas alineadas y los tendeles a nivel. Las hiladas intermedias se colocarán con sus juntas verticales alternadas. Los enfoscados se realizarán transcurridos 45 días después de terminar la fábrica para evitar fisuración por retracción del mortero de las juntas.

Condiciones durante la ejecución

Las fábricas se trabajarán siempre a una temperatura ambiente que oscile entre 5 y 40 ° C. Si se sobrepasan estos límites, 48 horas después, se revisará la obra ejecutada. Durante la ejecución de las fábricas, se adoptarán protecciones:

Contra la lluvia, las partes recién ejecutadas se protegerán con plásticos para evitar el lavado de los morteros.

Contra el calor y los efectos de secado por el viento, se mantendrá húmeda la fábrica recientemente ejecutada, para evitar una evaporación del agua del mortero demasiado rápida, hasta que alcance la resistencia adecuada.

Contra heladas: si ha helado antes de iniciar el trabajo, se inspeccionarán las fábricas ejecutadas, debiendo demoler las zonas afectadas que no garanticen la resistencia y durabilidad establecidas. Si la helada se produce una vez iniciado el trabajo, se suspenderá, protegiendo lo recién construido con mantas de aislante térmico o plásticos.

Frente a posibles daños mecánicos debidos a otros trabajos a desarrollar en obra (vertido de hormigón, andamiajes, tráfico de obra, etc.), se protegerán los elementos vulnerables (aristas, huecos, zócalos, etc.)

Las fábricas deberán ser estables durante su construcción, por lo que se elevarán a la vez que sus correspondientes arriostramientos. En los casos donde no se pueda garantizar su estabilidad frente a acciones horizontales, se arriostrarán a elementos suficientemente sólidos. Cuando el viento sea superior a 50 km/h, se suspenderán los trabajos y se asegurarán las fábricas de ladrillo realizadas.

Elementos singulares

Los dinteles se realizarán según la solución de proyecto (armado de tendeles, viguetas pretensadas, perfiles metálicos, cargadero de piezas de arcilla cocida /hormigón y hormigón armado, etc.). Se consultará a la dirección facultativa el correspondiente apoyo de los cargaderos, los anclajes de perfiles al forjado, etc.

En el encuentro con el forjado se dejará una holgura en la parte superior de la partición de 2 cm de espesor, que se rellenará transcurridas un mínimo de 24 horas con pasta de yeso.

El encuentro de tabiques con elementos estructurales se hará de forma que no sean solidarios.

Las rozas para instalaciones tendrán una profundidad no mayor que 4 cm sobre ladrillo macizo y de un canuto sobre ladrillo hueco; el ancho no será superior a dos veces su profundidad, se realizarán con maza y cincel o con máquina rozadora. Se distanciarán de los cercos al menos 15 cm.

Control de ejecución, ensayos y pruebas

□ Control de ejecución

Puntos de observación.

- Replanteo:

Comprobación de espesores de las hojas y de desviaciones respecto a proyecto.

Comprobación de los huecos de paso, desplomes y escuadrías del cerco o premarco.

- Ejecución:

Unión a otros tabiques: enjarjes.

Zonas de circulación: según el CTE DB SU 2, apartado 1. Los paramentos carezcan de elementos salientes que vuelen más de 150 mm en la zona de altura comprendida entre 1,00 m y 2,20 m medida a partir del suelo.

Encuentro no solidario con los elementos estructurales verticales.

Holgura de 2 cm en el encuentro con el forjado superior rellena a las 24 horas con pasta de yeso.

Cámara de aire: espesor. Limpieza. En caso de cámara ventilada, disposición de un sistema de recogida y evacuación del agua.

- Comprobación final:

Planeidad, medida con regla de 2 m.

Desplome, no mayor de 10 mm en 3 m de altura.

Fijación al tabique del cerco o premarco (huecos de paso, descuadros y alabeos).

Rozas distanciadas al menos 15 cm de cercos y relleno a las 24 horas con pasta de yeso.

Conservación y mantenimiento

Si fuera apreciada alguna anomalía, como aparición de fisuras, desplomes, etc. se pondrá en conocimiento de la dirección facultativa que dictaminará su importancia y, en su caso, las reparaciones que deban efectuarse.

4.5.2 Paneles prefabricados de yeso y escayola

Descripción

Descripción

Tabiques de paneles prefabricados de yeso machihembrados y unidos con adhesivos en base de yeso, que constituyen particiones interiores.

Criterios de medición y valoración de unidades

Metro cuadrado de tabique de paneles prefabricados de yeso o escayola, listo para pintar, incluso replanteo, preparación, corte y colocación de las placas o paneles, nivelación y aplomado, formación de premarcas, ejecución de ángulos y paso de instalaciones, acabado de juntas, parte proporcional de mermas, roturas, accesorios de fijación y limpieza.

Prescripciones sobre los productos

Características y recepción de los productos que se incorporan a las unidades de obra

La recepción de los productos, equipos y sistemas se realizará conforme se desarrolla en la Parte II, Condiciones de recepción de productos. Este control comprende el control de la documentación de los suministros (incluida la correspondiente al marcado CE, cuando sea pertinente), el control mediante distintivos de calidad o evaluaciones técnicas de idoneidad y el control mediante ensayos.

- Paneles prefabricados de yeso (ver Parte II, Relación de productos con marcado CE, 19.2.2).

Se comprobará si son hidrofugados, en caso de exigirse en proyecto.

- Pastas:

Adhesivo de base yeso (ver Parte II, Relación de productos con marcado CE, 19.2.3): o cola de montaje: se preparará según las instrucciones del fabricante, respetando el tiempo de empleo. No deben emplearse, al igual que los conglomerantes de yeso, en temperaturas ambientales inferiores a los 5°C. No se utilizará mezcla de escayola y adhesivo.

Pasta para el relleno de huecos, remates, y revestimientos de acabado: se utilizará una mezcla de escayola y de adhesivo, a partes iguales. Se respetará el tiempo de empleo indicado por el fabricante. No se empleará sólo escayola para el montaje o para el relleno de juntas, por la elevada probabilidad de aparición de fisuras. No se utilizará para el montaje mezcla de escayola y adhesivo.

Pasta de acabado o enlucido de paneles de escayola: en comparación con un yeso normal, será de características superiores en cuanto a dureza superficial, así como de una blancura mayor. Dependiendo del fabricante, podrá estar compuesta por escayola y algún aditivo.

- Cubrejuntas:

Cinta de papel, fijada y rematada con adhesivo.

Cinta de malla de fibra de vidrio autoadherente o no, fijada y rematada con adhesivo.

Recubrimiento aplicable con espátula o pincel, con elasticidad suficiente para mantener el aspecto del tabique realizado con paneles de escayola.

Listón cubriendo la junta, podrá ser de madera, metal, plástico, escayola, etc.

- Bastidores:

Los marcos y premarcos serán del grosor de los paneles, excepto en las zonas que estén previstas para alicatar, en cuyo caso el espesor de los marcos y de los premarcos será la suma del espesor del tabique más el espesor del azulejo más 5 mm. Serán rígidos y provistos de tirantes y refuerzos para evitar deformaciones durante el montaje.

Los bastidores serán totalmente a escuadra y no tendrán machones salientes (serrados previamente). Tendrán una sección que permita la fijación de las garras de anclaje. En el caso de tener que instalar puertas pesadas se recomienda que éstas tengan imposta; en el caso contrario, se detallará la solución adoptada para el paño encima del dintel.

Los dinteles de los cercos, tendrán suficiente sección y resistencia, soportar el tabique de escayola que tengan encima.

Los elementos de carpintería exterior tendrán las mismas características de diseño que los de interior, y además las metálicas tendrán una pestaña la cara interior que permitirá empotrar el tabique de escayola.

- Rigidizadores:

Podrán ser de madera o metálicos, y estarán protegidos convenientemente contra la corrosión o el deterioro en su contacto con el yeso.

También constituyen rigidizadores los tabiques de escayola adosados a los lados.

Deberá estar previsto en obra el número necesario de rigidizadores; siempre serán de diseño y forma compatible con los paneles para el tabique de escayola a realizar.

- Juntas (ver Parte II, Relación de productos con marcado CE, 9):

Podrán ser bandas de corcho de 5 mm de espesor y anchura 1 ó 2 cm inferior al ancho del panel a colocar; de espuma de poliuretano; de poliestireno expandido de 1 cm espesor y anchura 1 ó 2 cm inferior al ancho del panel a colocar; de lana mineral de espesor de 1 a 2 cm para paredes resistentes al fuego.

Prescripción en cuanto a la ejecución por unidades de obra

Características técnicas de cada unidad de obra

Condiciones previas: soporte

Se exigirá la condición de limitación de flecha a los elementos estructurales flectados: vigas de borde o remates de forjado. Terminada la estructura, se comprobará que el soporte (forjado, losa, etc.) haya fraguado totalmente, esté seco, nivelado y limpio de cualquier resto de obra.

Las fachadas, cubiertas y otros muros en contacto con las unidades de tabiquería estarán totalmente terminados e impermeabilizados, y con los vierteaguas colocados.

La carpintería de huecos exteriores y cajas de persianas estarán colocadas.

Todos los tabiques que no sean de escayola, por ejemplo, de hormigón, de arcilla cocida, etc., estarán ejecutados y acabados. También los enfoscados estarán ejecutados.

En caso de solado pesado (mármol, terrazo, etc.), deberá estar colocado antes de comenzar el tabique.

El tabicado de los edificios se efectuará de forma descendente, empezando por la última planta y acabando por la primera para evitar que las flechas del forjado afecten a la tabiquería.

Los tabiques no serán solidarios con los elementos estructurales verticales u horizontales. Cuando la estructura pueda tener deformaciones excepcionales, se estudiará el caso de tal forma que se compruebe que las flechas no sean superiores al margen proporcionado por las juntas.

Los cercos interiores y otros elementos a incorporar en el tabique por los instaladores de la tabiquería estarán en obra.

Compatibilidad

Para prevenir el fenómeno electroquímico de la corrosión galvánica entre metales con diferente potencial, se adoptarán las siguientes medidas:

Evitar el contacto entre dos metales de distinta actividad. En caso de no poder evitar el contacto, se deberá seleccionar metales próximos en la serie galvánica.

Aislar eléctricamente los metales con diferente potencial.

Evitar el acceso de agua y oxígeno a la zona de unión de los dos metales.

Todos los elementos metálicos de unión o refuerzo que entren en contacto con el tabique de escayola, como rigidizadores, esquineros, etc., estarán protegidos contra la corrosión, mediante galvanizado, zincado o, al menos, cubiertos de pintura. En este caso, la pintura elegida deberá ser compatible con los productos a utilizar, tales como el propio panel, la escayola y el adhesivo, y estará totalmente seca antes de entrar en contacto con estos elementos.

Se aislarán las tuberías y los radiadores para evitar condensaciones.

Proceso de ejecución

Ejecución

Replanteo:

ARQTO. JUAN JOSÉ MORENO RUIZ

PLIEGO DE CONDICIONES DE LA EDIFICACIÓN.

Se realizará el replanteo según proyecto, marcando las dos caras de los tabiques, y otros elementos a colocar, tales como cercos, rigidizadores, etc.

Se respetarán en el tabique las juntas estructurales del edificio.

Se colocarán miras rectas y aplomadas en esquinas, encuentros y a distancias aproximadas de 2 m. Se realizará el replanteo vertical según la distancia de suelo a techo y la altura de los paneles, para calcular el corte de los paneles de la primera hilada del tabique, de forma que la holgura final con el techo sea de 2 a 3 cm.

Arranque del tabique de escayola:

En general, sobre el soporte sin colocación de solado, se realizará una maestra de mortero de cemento o ladrillo cerámico de 2 cm de espesor sobre el nivel del solado acabado, como base de la banda elástica, y se colocará la primera hilada de tabique con paneles hidrofugados.

En caso de arranque del tabique sobre el solado ya colocado, la primera hilada del tabique se podrá colocar directamente sobre la banda elástica, excepto si el suelo presenta grandes irregularidades, en cuyo caso se realizará previamente una maestra de mortero de cemento.

En el caso de sótanos y plantas a bajo nivel, y que puedan tener humedades por capilaridad, los paneles serán hidrofugados en su totalidad. En zonas húmedas (cocinas y baños) además de colocarse la primera hilada de tabique con paneles hidrofugados, será recomendable que todos los paneles lo sean.

En los bordes de forjados (huecos de escalera, espacios a distinto nivel, etc.), se seguirán las instrucciones del fabricante para garantizar la seguridad y la estabilidad al choque, en relación al espesor mínimo de los paneles y refuerzos necesarios.

Colocación de los paneles:

Los paneles se colocarán de forma que el lado más largo esté en posición horizontal, con la hembra en la parte superior y el macho en la inferior, para asegurar el relleno correcto de la junta de unión.

Las juntas verticales serán alternas de una hilada con respecto a la otra, solapando al menos tres veces el espesor de los paneles. La última hilada, de forma excepcional, se podrá colocar en vertical si ésta es compatible con el machihembrado.

Se cortarán los paneles de la primera hilada del tabique, por su parte inferior, para que la última hilada sea de paneles completos. También podrá admitirse que el corte de ajuste sea en la última hilada. Los cortes de los paneles se harán con serrucho para madera, o con cizalla. Es recomendable utilizar el serrucho lo más paralelo a la superficie del tabique, y no en perpendicular.

Antes de aplicar el adhesivo, se limpiará toda la suciedad y las impurezas depositadas en los cantos. El adhesivo se aplicará en cantidad tal que rebose de la junta una vez colocado y presionado fuertemente el siguiente panel de escayola. Se eliminará el adhesivo sobrante que haya rebosado de cada junta, cortándolo después del inicio del fraguado y antes de su endurecimiento. Las juntas entre los paneles de escayola tendrán un espesor comprendido entre 1 mm y 3 mm.

Elementos singulares:

Encuentros entre tabiques: se resolverán según instrucciones del fabricante: mediante traba pasante en hiladas alternas, traba no pasante en hiladas alternas o a testa sin trabas. En este último caso, se emplearán garras de anclaje entre los paños. Los encuentros en línea de paredes de espesores distintos se realizarán mediante una junta vertical. En los extremos de los tabiques se colocarán rigidizadores, que se anclarán de suelo a techo.

Encuentros de los tabiques con muros: los encuentros de las particiones con muros (de hormigón o fábrica de ladrillo, por ejemplo) se harán mediante juntas elásticas verticales, pegadas con adhesivo. Se cortarán los paneles ajustados, para conseguir que la holgura de la unión sea lo más pequeña posible. Colocados los paneles, se rellenará con el adhesivo adecuado, siguiendo las instrucciones del fabricante.

Encuentros de los tabiques con pilares: en caso de pilares de hormigón las uniones centrales tendrán el mismo tratamiento que las uniones con muros. Cuando el encuentro entre el pilar de hormigón y el tabique de escayola sea en prolongación de una de sus caras, que irá después revestida, se resolverá mediante el uso de junta con malla o banda de papel, que unirá el tabique de escayola con el guarnecido del pilar, y éste se hará preferentemente con adhesivo o mezcla de adhesivo y escayola. En el caso de pilares metálicos, se rodearán con tabique de escayola, sin atestar a tope.

Encuentros de los tabiques con otros cerramientos: los encuentros de las particiones con otros cerramientos se harán mediante roza suficiente en los mismos para recibir los paneles, y juntas elásticas verticales.

Encuentros de los tabiques con los forjados: la holgura total entre el panel y el forjado será de 2 a 3 cm. Se colocará una junta elástica de anchura igual al espesor del tabique y grosor comprendido entre 10 y 20 mm, que se pegará con adhesivo. Si el forjado está enlucido con yeso, se picará la superficie para que el agarre quede garantizado. El espacio restante se rellenará con adhesivo o con mezcla de adhesivo y escayola. Si para cerrar este encuentro se emplea espuma de poliuretano, se seguirán las instrucciones del fabricante. Posteriormente, se rematará con un cubrejuntas de papel pegado con adhesivo.

Borde libre superior de tabiques: si el tabique tiene un espesor menor o igual a 10 cm y su longitud es mayor de 2 m se colocará un rigidizador horizontal que sea resistente a los esfuerzos, según instrucciones del fabricante, que podrá ser un perfil metálico o de madera, anclado verticalmente a la obra o a rigidizadores verticales y horizontalmente a la parte superior del tabique de escayola, mediante garras, tornillos u otros medios, con una separación máxima de 2 m. Los tabiques que acaben con un borde libre, ya sea vertical u horizontal, siempre llevarán un rigidizador en el extremo libre.

Juntas de dilatación: se podrán hacer con espuma de poliuretano, poliestireno expandido, o lana mineral, y rematadas con un cubrejuntas de madera, plástico o metal.

Puertas interiores: la unión entre bastidores de madera y el tabique de escayola, se reforzará según instrucciones del fabricante, y como mínimo con tres garras por montante, dispuestas preferentemente a la altura de las bisagras y en las juntas entre hiladas. En el caso de bastidores metálicos, el tabique se empotrará en ellos, pegándolos con adhesivo, y colocando unas pletinas de anclaje. En todas las hiladas se rellenará el hueco entre el perfil y el tabique, con una lechada de escayola, adhesivo o mezcla de las dos. Los bastidores deberán estar siempre separados de la obra transversal más de 10 cm para que pueda colocarse un trozo de tabique de escayola (salvo especificación de proyecto, en cuyo caso se dará la solución adecuada). Se crearán las juntas verticales hasta el techo indicadas por el fabricante (en el tercio central del dintel o en la prolongación del montante opuesto a las bisagras; en caso de cercos de gran altura, dos juntas elásticas verticales en la prolongación de los montantes, etc.)

Carpintería exterior: la carpintería exterior será fijada a la hoja principal de la fachada, nunca irá sujeta solamente a la hoja interior de trasdosado del tabique.

Rozas: las rozas para fontanería y electricidad no serán superiores a un tercio del espesor de la partición. Las rozas se efectuarán cuando las juntas propias del tabique de escayola estén suficientemente endurecidas, siendo recomendable dejar pasar por lo menos dos días. Se realizarán mediante un medio mecánico (rozadoras, taladros, cortadoras, etc.), no se emplearán herramientas que trabajen a percusión. Las dimensiones de las rozas se ajustarán a las dimensiones del elemento o del conducto a empotrar.

Acabado:

De forma general, se rematará el tabique de escayola a la obra lo más tarde posible. El sellado de los tabiques de escayola se efectuará posteriormente a las rozas y al enyesado del techo. El tabique quedará plano y aplomado. El enlucido superficial del tabique se realizará al final de todo, previa comprobación de que las juntas del tabique estén secas. Si en el proyecto figura la colocación de radiadores tipo panel, se deberá colocar entre el radiador y el tabique de escayola un panel aislante que evite el exceso de calor sobre la pared.

Control de ejecución, ensayos y pruebas

Control de ejecución

Puntos de observación.

- Replanteo:

Se comprobará si existen desviaciones respecto a proyecto en cuanto a replanteo y espesores de las hojas.

Se comprobará los huecos de paso, desplomes y escuadrías del cerco o premarco.

- Ejecución:

Unión a otros tabiques.

Zonas de circulación: según el CTE DB SU 2, apartado 1. Los paramentos carezcan de elementos salientes que vuelen más de 150 mm en la zona de altura comprendida entre 1,00 m y 2,20 m medida a partir del suelo.

Encuentro no solidario con los elementos estructurales verticales.

Holgura de 2 a 3 cm en el encuentro con el forjado superior y remate posterior.

- Comprobación final:

Planeidad, medida con regla de 2 m.

Desplome, no mayor de 10 mm en 3 m de altura.

Fijación al tabique del cerco o premarco (huecos de paso, descuadros y alabeos).

Rozas distanciadas al menos 15 cm de cercos, relleno a las 24 horas con pasta de yeso.

Conservación y mantenimiento

Se evitarán las humedades y la transmisión de empujes sobre las particiones.

No se fijarán o colgarán pesos del tabique sin seguir las indicaciones del fabricante.

Se inspeccionará la posible aparición de fisuras, grietas, desplomes, etc.

Todos los trabajos de reparación se llevarán a cabo por profesional cualificado, siendo aconsejable la utilización del mismo material.

4.5.3 Mamparas para particiones

Descripción

Descripción

Sistema modular para particiones interiores formado por mamparas desmontables sin función estructural, fijas o móviles constituidas por una estructura de perfiles y un empanelado ciego, acristalado o mixto, pudiendo incluir puertas o no.

Criterios de medición y valoración de unidades

Metro cuadrado de superficie de mampara para divisiones interiores, realizada con perfiles y empanelado o acristalamiento, incluso corte, preparación y uniones de perfiles, fijación a paramentos de junquillos, patillas y herrajes de cuelgue y seguridad, ajustado a obra, totalmente colocada, nivelado y aplomado, repaso y ajuste final.

Prescripciones sobre los productos

Características y recepción de los productos que se incorporan a las unidades de obra

La recepción de los productos, equipos y sistemas se realizará conforme se desarrolla en la Parte II, Condiciones de Recepción de productos. Este control comprende el control de la documentación de los suministros (incluida la correspondiente al marcado CE, cuando sea pertinente), el control mediante distintivos de calidad o evaluaciones técnicas de idoneidad y el control mediante ensayos.

- Perfil continuo perimetral de caucho sintético o material similar.

- Perfiles estructurales: perfiles básicos y complementarios, verticales y horizontales que forman un entramado. Podrán ser:

Perfiles extrusionados de aleación ligera de aluminio (ver Parte II, Relación de productos con marcado CE, 19.6.1): los perfiles vendrán con acabado anodizado (espesor mínimo 15 micras) o lacado y tendrán un espesor mínimo de perfil de 1,50 mm.

Perfiles de acero (ver Parte II, Relación de productos con marcado CE, 1.1.2, 19.5.1, 19.5.2): irán protegidos contra la oxidación mediante galvanizado, irán provistos de orificios para tornillos de presión y tendrán un espesor mínimo de 1 mm; a su vez llevarán adosados perfiles practicables o de registro de aluminio extrusionado.

Perfiles de madera maciza (ver Parte II, Relación de productos con marcado CE, 1.5.2): estarán correctamente escuadrados, tendrán sus caras vistas, cepilladas y lijadas de taller, con acabado pintado o barnizado. Para los perfiles ocultos no se precisan maderas de las empleadas normalmente en ebanistería y decoración.

- Paneles (ver Parte II, Relación de productos con marcado CE, según el material): elementos que se acoplan individualmente y por separado sobre los perfiles estructurales, podrán ser: ciegos o acristalados constituidos de diferentes componentes base: tableros de partículas, placas de yeso laminado, etc., con diversos acabados y/o recubrimientos.

Material de base: podrá ser de fibrocemento, material plástico, tablero aglomerado, etc.

Material de chapado: podrá ser de madera, metálico (chapa de aluminio, de acero, etc.), material sintético (PVC, revestimiento melamínico, vinílico), etc.

Acabado: podrá ir pintado, barnizado, lacado, anodizado, galvanizado, etc.

Asimismo podrán ser, de paneles sandwich constituidos por dos chapas de acero galvanizado o aluminio anodizado o prelacado con alma de lana mineral o similar.

Transparentes o translúcidos: podrán ser vidrios simples o dobles (en este caso con posibilidad de llevar cortina de lamas de aluminio o tela en la cámara interior), o bien de vidrios sintéticos (metacrilato, etc.). Se cumplirán las especificaciones recogidas en el capítulo Acristalamientos de la Parte I del presente Pliego de Condiciones Técnicas.

- Elemento de remate: perfil de zócalo para paso horizontal de instalaciones, tapajuntas, rodapiés, etc. Podrán ser de madera, presentando sus caras y cantos vistos, cepillados y lijados.

- Dispositivo de regulación: tensor, pernio (será de latón, aluminio o acero inoxidable o protegido contra la corrosión), clip de sujeción, será de acero inoxidable o protegido contra la corrosión. La espiga de ensamble, en las mamparas de madera, podrá ser de madera muy dura como roble, haya, etc.

- Productos de sellado de juntas (ver Parte II, Relación de productos con marcado CE, 9).

- Kits de tabiquería interior (ver Parte II, Relación de productos con marcado CE, 6.1).

Prescripción en cuanto a la ejecución por unidades de obra

Características técnicas de cada unidad de obra

Condiciones previas: soporte

Las mamparas se colocarán sobre el solado una vez esté ejecutado y acabado.

Compatibilidad entre los productos, elementos y sistemas constructivos

Para prevenir el fenómeno electroquímico de la corrosión galvánica entre metales con diferente potencial, se adoptarán las siguientes medidas:

Evitar el contacto entre dos metales de distinta actividad. En caso de no poder evitar el contacto, se deberá seleccionar metales próximos en la serie galvánica.

Aislar eléctricamente los metales con diferente potencial.

Evitar el acceso de agua y oxígeno a la zona de unión de los dos metales.

Las mamparas no serán solidarias con elementos estructurales verticales, de manera que las dilataciones, posibles deformaciones o los movimientos impuestos de la estructura no le afecten, ni puedan causar lesiones o patologías durante la vida del elemento de partición.

Proceso de ejecución

Ejecución

- En general:

Se replanteará la mampara a colocar.

Se dispondrá un perfil continuo de caucho o similar sobre el solado, techo o paramento para amortiguar las vibraciones y absorber las tolerancias.

- Acero:

Se colocarán los perfiles verticales aplomados y ligeramente tensados contra un perfil de reparto. Posteriormente se colocarán nivelados los horizontales intermedios y se tensarán definitivamente los verticales. El número de pernios no será menor de tres y se fijarán al perfil básico mediante tornillos de presión. El empanelado se colocará sobre el perfil con interposición del perfil de caucho sintético, quedando nivelado y aplomado. Las instalaciones como electricidad, telefonía y antenas podrán disponerse por el interior de los perfiles del entramado de la mampara. Las aberturas llevarán un dintel resistente, prefabricado o realizado in situ de acuerdo con la luz a salvar.

- Aleaciones ligeras:

Se colocarán primero los perfiles básicos horizontales continuos inferiores; posteriormente los verticales aplomados y ligeramente tensados. A continuación se colocarán nivelados los horizontales intermedios y se tensará definitivamente los verticales. Se colocará el tensor entre el perfil soporte y el de reparto. Su tensión se graduará mediante tuerca de apriete o sistema equivalente. Se fijarán los perfiles para empanelado y los de registro mediante clips. Se fijará el perfil tope mediante tornillos de presión. Se colocarán los elementos de ensamble en los encuentros de los perfiles básicos horizontales y verticales mediante tornillos de presión, quedando nivelados y aplomados. Se colocará el empanelado sobre el perfil para panel con interposición del perfil continuo de caucho sintético, quedando nivelado y aplomado. Las instalaciones como electricidad, telefonía y antenas podrán disponerse por el interior de los perfiles del entramado de la mampara. Las aberturas llevarán un dintel resistente, prefabricado o realizado in situ de acuerdo con la luz a salvar.

- Madera

Mampara desmontable:

Se colocará el perfil guía sobre los perfiles continuos de material elástico en suelo, techo y/o paramento, fijándolos mediante tornillos sobre tacos de madera o plástico. Se colocará, los perfiles de reparto, los perfiles soporte, y los perfiles intermedios, fijándolos por presión, debiendo quedar nivelados. En caso de entramado visto: se colocará el empanelado entre caras de perfiles soporte e intermedio, con interposición de calzos o perfil continuo de material elástico, fijándolo mediante junquillos. En caso de entramado oculto: el empanelado se colocará sobre las dos caras de perfiles soportes e intermedios fijándolo mediante tornillos. Se colocarán los tapajuntas. Los encuentros en ángulo se realizarán a tope.

Mampara fija:

Se colocará el perfil guía sobre los perfiles continuos de material elástico en suelo, techo y/o paramento, fijándolos mediante tornillos sobre tacos de madera o plástico. Se colocarán los perfiles de reparto, los perfiles soporte y los perfiles intermedios mediante escuadra de fijación, debiendo quedar nivelados. En caso de entramado visto: se colocará el empanelado entre caras de perfiles soporte e intermedio, con interposición de calzos o perfil continuo de material elástico, fijándolo mediante junquillos. En caso de entramado oculto: el empanelado se colocará sobre las dos caras de perfiles soportes e intermedios fijándolo mediante tornillos. Se colocarán los

tapajuntas. Los encuentros en ángulo se realizarán a tope. Caso de incluir puertas su ejecución se ajustará a lo especificado en el capítulo Puertas y Ventanas.

Tolerancias admisibles

El suministrador, de acuerdo con el diseño y características de su sistema, establecerá las tolerancias que deben cumplir las materiales componentes del mismo.

Condiciones de terminación

El empanelado quedará nivelado y aplomado. Las particiones interiores, serán estables, planas, aplomadas y resistentes a los impactos

Control de ejecución, ensayos y pruebas

Control de ejecución

Puntos de observación.

Condiciones de no aceptación automática:

Replanteo: errores superiores a 20 mm.

Colocación del perfil continuo: no está instalado, no es del tipo especificado o tiene discontinuidad.

Aplomado, nivelación y fijación de los entramado: desplomes superiores a 5 mm en los perfiles verticales o desnivel en los horizontales y/o fijación deficiente.

Colocación del tensor: si no está instalado en los perfiles básicos verticales y/o no ejerce presión suficiente.

Colocación y fijación del empanelado: falta de continuidad en los perfiles elásticos, colocación y/o fijación deficiente.

Colocación de la espiga de ensamble. Si no está colocada, no es del tipo especificado o no tiene holgura y no ejerce presión.

Colocación de la escuadra de fijación: si no está colocada, no es del tipo especificado. Fijación deficiente.

Colocación y fijación del tapajuntas. Si no están colocados y/o su fijación es deficiente.

Colocación y fijación de junquillos. Si no están colocados y/o su fijación es deficiente.

Colocación y fijación del perfil practicable y del perfil de registro: colocación y/o fijación deficiente.

Colocación y fijación de pernios: colocación y/o fijación deficiente. Número y tipo distinto del especificado.

5 Instalaciones

5.1 Instalación de audiovisuales

5.1.1 Antenas de televisión y radio

Descripción

Descripción

Una antena es un dispositivo generalmente metálico capaz de radiar y recibir ondas de radio que adapta la entrada/ salida del receptor/ transmisor al medio.

Convierte la onda guiada por la línea de transmisión (el cable o guía de onda) en ondas electromagnéticas que se pueden transmitir por el espacio libre.

Existen diferentes tipos de antena en función del modo de radiación.

CrITERIOS de medición y valoración de unidades

La medición y valoración de la instalación de antenas, se realizará por metro lineal para los cables coaxiales, los tubos protectores, etc., como longitudes ejecutadas con igual sección y sin descontar el paso por cajas si existieran y con la parte proporcional de codos o manguitos.

El resto de componentes de la instalación como antenas, mástil, amplificador, cajas de distribución, derivación, etc., se medirán y valoraran por unidad completa e instalada, incluso ayudas de albañilería.

Prescripciones sobre los productos

Características y recepción de los productos que se incorporan a las unidades de obra

La recepción de los productos, equipos y sistemas se realizará conforme se desarrolla en la Parte II, Condiciones de recepción de productos. Este control comprende el control de la documentación de los suministros (incluida la correspondiente al marcado CE, cuando sea pertinente), el control mediante distintivos de calidad o evaluaciones técnicas de idoneidad y el control mediante ensayos.

En especial deberán ser sometidos a control de recepción los materiales reflejados en el punto 6 del anexo IV del Real Decreto 279/1999: arquetas de entrada y enlace, conductos, tubos, canaletas y sus accesorios, armarios de enlace registros principales, secundarios y de terminación de la red y toma.

- Equipo de captación.

Mástil o torre y sus piezas de fijación, generalmente de acero galvanizado.

Antenas para UHF, radio y satélite, y elementos anexos: soportes, anclajes, riostras, etc., deberán ser de materiales resistentes a la corrosión o tratados convenientemente a estos efectos.

Cable coaxial de tipo intemperie y en su defecto protegido adecuadamente.

Conductor de puesta a tierra desde el mástil.

- Equipamiento de cabecera.

Canalización de enlace.

Recintos (armario o cuarto) de instalación de telecomunicaciones superior (RITS).

Equipo amplificador.

Cajas de distribución.

Cable coaxial.

- Red.

Red de alimentación, red de distribución, red de dispersión y red interior del usuario, con cable coaxial, con conductor central de hilo de cobre, otro exterior con entramado de hilos de cobre, un dieléctrico intercalado entre ambos, y su recubrimiento exterior plastificado (tubo de protección), con registros principales.

Punto de acceso al usuario. (PAU)

Toma de usuario, con registros de terminación de red y de toma.

- Registros.

Prescripción en cuanto a la ejecución por unidades de obra

Características técnicas de cada unidad de obra

Condiciones previas: soporte

Para el equipo de captación, el soporte será todo muro o elemento resistente, situado en cubierta, al que se pueda anclar mediante piezas de fijación el mástil perfectamente aplomado, sobre el que se montarán las diferentes antenas. (No se recibirá en la impermeabilización de la terraza o su protección).

El equipamiento de cabecera irá adosado o empotrado a un elemento soporte vertical del RITS en todo su contorno. El resto de la instalación con su red de distribución, cajas de derivación y de toma, su soporte será los paramentos verticales u horizontales, ya sea discurriendo en superficie, sobre canaletas o galerías en cuyo caso los paramentos estarán totalmente acabados, o empotrados en los que se encontrarán estos a falta de revestimientos.

Compatibilidad entre los productos, elementos y sistemas constructivos

Para prevenir el fenómeno electroquímico de la corrosión galvánica entre metales con diferente potencial, se adoptarán las siguientes medidas:

Evitar el contacto entre dos metales de distinta actividad. En caso de no poder evitar el contacto, se deberá seleccionar metales próximos en la serie galvánica.

Aislar eléctricamente los metales con diferente potencial.

Evitar el acceso de agua y oxígeno a la zona de unión de los dos metales.

Para mantener la compatibilidad electromagnética de la instalación, se tendrán en cuenta las especificaciones establecidas en el punto 7 del anexo IV del Real Decreto

279/1999, en cuanto a tierra local, interconexiones equipotenciales y apantallamiento y compatibilidad electromagnética entre sistemas en el interior de los recintos de telecomunicaciones.

No se permite adosar el equipo de amplificación en los paramentos del cuarto de máquinas del ascensor.

Las tuberías de fontanería deben ir por debajo de cualquier canalización o elemento que contenga dispositivos eléctricos o electrónicos, así como de cualquier red de telecomunicaciones, guardando una distancia en paralelo de al menos 30 cm.

Proceso de ejecución

□Ejecución

Se fijará el mástil al elemento resistente de la cubierta mediante piezas de fijación y perfectamente aplomado, se unirán al mismo las antenas con sus elementos de fijación especiales, manteniendo una distancia entre antenas no menor de 1 m, y colocando en la parte superior del mástil UHF y debajo FM si existe instalación de radiodifusión (independientes de las antenas parabólicas). La distancia de la última antena por debajo al muro o suelo no será menor de 1 m.

El cable coaxial se tenderá desde la caja de conexión de cada antena, discurriendo por el interior del mástil hasta el punto de entrada al inmueble a través de elemento pasamuros. A partir de aquí discurrirá la canalización de enlace formada por 4 tubos empotrados o superficiales de PVC o acero, fijados mediante grapas separadas como máximo 1 m. Se ejecutará el registro de enlace en pared. Se realizará la conexión de puesta a tierra del mástil.

Ejecutado el RITS, se fijará el equipo de amplificación y distribución adosándolo empotrándolo al paramento vertical en todo su contorno; se realizará la instalación eléctrica del recinto para los cuadros de protección y el alumbrado, su toma a tierra, y los sistemas de ventilación ya sea natural directa, forzada o mecánica. Al fondo se fijará el equipo amplificador y se conectará a la caja de distribución mediante cable coaxial y a la red eléctrica interior del edificio. El registro principal se instalará en la base de la misma vertical de la canalización principal; si excepcionalmente no pudiera ser así, se proyectará lo más próximo posible admitiéndose cierta curvatura en los cables para enlazar con la canalización principal en ángulos no mayores de 90°.

Para edificios en altura la canalización principal se ejecutará empotrada mediante tubos de PVC rígido, galería vertical o canaleta. Si la canalización es horizontal, se ejecutará enterrada, empotrada o en superficie, mediante tubos o galerías en los que se alojarán exclusivamente redes de telecomunicación.

Se colocarán los registros secundarios practicando en el muro o pared de la zona comunitaria un hueco, con las paredes del fondo y laterales enlucidas, y en el fondo se adaptará una placa de material aislante (madera o plástico) para sujetar con tornillos los elementos de conexión necesarios; quedará cerrado con tapa o puerta de plástico o metálica y con cerco metálico; o bien mediante empotramiento en el muro de una caja de plástico o metálica. En el caso de canalización principal subterránea los registros secundarios se ejecutarán como arquetas de dimensiones mínimas 40x40x40 cm.

La red de dispersión se ejecutará a través de tubos o canaletas hasta llegar a los PAU y a la instalación interior del usuario, que se realizará con tubos de material plástico, corrugados o lisos, que irán empotrados por el interior de la vivienda hasta llegar a las tomas de usuario.

En los tramos de instalación empotrada (verticales u horizontales), la anchura de las rozas no superará el doble de su profundidad, y cuando se dispongan rozas por las dos caras del tabique la distancia entre las mismas será como mínimo de 50 cm. El cable se doblará en ángulos mayores de 90°.

Para tramos de la instalación mayores de 1,20 m y cambios de sección se intercalarán cajas de registro.

Los tubos - cable coaxial quedarán alojados dentro de la roza ejecutada, y penetrará el tubo de protección 5 mm en el interior de cada caja de derivación, que conectará mediante el cable coaxial con las cajas de toma.

Las cajas de derivación se instalarán en cajas de registro en lugar fácilmente accesible y protegida de los agentes atmosféricos.

Se procederá a la colocación de los conductores, sirviendo de ayuda la utilización de guías impregnadas con materiales que hagan más fácil su deslizamiento por el interior.

En todos los tubos se dejará instalado un tubo guía que será de alambre de acero galvanizado de 2 mm de diámetro o cuerda plástica de 5 mm sobresaliendo 20 cm en los extremos de cada tubo.

Se realizará la conexión de los conductores a las regletas de empalme y distribución y a la conexión de mecanismos y equipos.

□Condiciones de terminación

Las antenas quedarán en contacto metálico directo con el mástil.

Se procederá al montaje de los equipos y aparatos y a la colocación de las placas embellecedoras de los mecanismos.

Las rozas quedarán cubiertas de mortero o yeso y enrasadas con el resto del paramento.

Control de ejecución, ensayos y pruebas

□Control de ejecución

- Equipo de captación:

Anclaje y verticalidad del mástil.

Situación de las antenas en el mástil.

- Equipo de amplificación y distribución:

Sujeción del armario de protección.

Verificación de la existencia de punto de luz y base y clavija para la conexión del alimentador.

Fijación del equipo amplificador y de la caja de distribución.

Conexión con la caja de distribución.

- Canalización de distribución:

Comprobación de la existencia de tubo de protección.

- Cajas de derivación y de toma:

Conexiones con el cable coaxial.

Altura de situación de la caja y adosado de la tapa al paramento.

□Ensayos y pruebas

Uso de la instalación.

Comprobación de los niveles de calidad para los servicios de radiodifusión sonora y de televisión establecidos en el Real Decreto 279/1999.

Conservación y mantenimiento

Se preservará de impactos mecánicos, así como del contacto con materiales agresivos, humedad y suciedad.

5.1.2 Telecomunicación por cable

Descripción

Descripción

La instalación de la infraestructura común de Telecomunicaciones está destinada a proporcionar el acceso al servicio de telecomunicación por cable, desde la red de alimentación de los diferentes operadores del servicio, hasta las tomas de los usuarios.

Criterios de medición y valoración de unidades

La medición y valoración de la instalación de telecomunicación, se realizará por metro lineal para los cables, los tubos protectores, etc., como longitudes ejecutadas con igual sección, sin descontar el paso por cajas si existieran, y con la parte proporcional de codos o manguitos.

El resto de componentes de la instalación, como arquetas, registros, tomas de usuario, etc., se medirán y valorarán por unidad completa e instalada, incluso ayudas de albañilería.

Prescripciones sobre los productos

Características y recepción de los productos que se incorporan a las unidades de obra

- Red de alimentación:

Enlace mediante cable:

Arqueta de entrada y registro de enlace.

Canalización de enlace hasta el recinto principal dentro del recinto de instalaciones de telecomunicaciones inferior (RITI), donde se ubica el punto de interconexión.

Enlace mediante medios radioeléctricos:

Elementos de captación, situados en cubierta.

Canalización de enlace hasta el recinto de instalaciones de telecomunicaciones superior (RITS).

Equipos de recepción y procesado de dichas señales.

Cables de canalización principal y unión con el RITI, donde se ubica el punto de interconexión en el recinto principal.

- Red de distribución.

Conjunto de cables (coaxiales) y demás elementos que van desde el registro principal situado en el RITI y, a través de las canalizaciones principal, secundaria e interior de usuario; y apoyándose en los registros secundarios y de terminación de la red, llega hasta los registros de toma de los usuarios.

- Elementos de conexión:

Punto de distribución final (interconexión).

Punto de terminación de la red (punto de acceso al usuario) de los servicios de difusión de televisión y teléfono, el vídeo a la carta y vídeo bajo demanda. Este punto podrá ser, punto de conexión de servicios, una toma de usuario o un punto de conexión de una red privada de usuario.

La infraestructura común para el acceso a los servicios de telecomunicaciones por cable podrá no incluir inicialmente el cableado de la red de distribución, caso de incluirlo se tendrá en cuenta que desde el repartidor de cada operador (en el registro principal), partirá un solo cable en red interior.

Todas estas características y limitaciones se completarán con las especificaciones establecidas en el Anexo III del Real Decreto 279/1999.

La recepción de los productos, equipos y sistemas se realizará conforme se desarrolla en la Parte II, Condiciones de Recepción de productos. Este control comprende el control de la documentación de los suministros (incluido el correspondiente al marcado CE, cuando sea pertinente), el control mediante distintivos de calidad o evaluaciones técnicas de idoneidad y el control mediante ensayos.

En especial deberán ser sometidos a un control de recepción de materiales, aquellos reflejados en el anexo III y en el punto 6 del anexo IV del Real Decreto 279/1999; arquetas de entrada y enlace, conductos, tubos, canaletas y sus accesorios, armarios de enlace, registros principales, secundarios y de terminación de la red y toma.

Prescripción en cuanto a la ejecución por unidades de obra

Características técnicas de cada unidad de obra

Condiciones previas: soporte

Todos los paramentos verticales y horizontales desde la red de alimentación hasta el punto de terminación de la misma estarán totalmente acabados si la red discurre en superficie, sobre canaletas o galerías o a falta de revestimientos si es empotrada.

Compatibilidad entre los productos, elementos y sistemas constructivos

Para prevenir el fenómeno electroquímico de la corrosión galvánica entre metales con diferente potencial, se adoptarán las siguientes medidas:

Evitar el contacto entre dos metales de distinta actividad. En caso de no poder evitar el contacto, se deberá seleccionar metales próximos en la serie galvánica.

Aislar eléctricamente los metales con diferente potencial.

Evitar el acceso de agua y oxígeno a la zona de unión de los dos metales.

Para mantener la compatibilidad electromagnética de la instalación será de aplicación lo previsto en el punto 7 del anexo IV del Real Decreto 279/1999, en cuanto a tierra local, interconexiones equipotenciales y apantallamiento y compatibilidad electromagnética entre sistemas en el interior de los recintos de telecomunicaciones.

Se evitará que los recintos de instalaciones de telecomunicaciones se encuentren en la vertical de canalizaciones o desagües, y se garantizará su protección frente a la humedad.

Proceso de ejecución

Ejecución

Se ejecutará la arqueta de entrada, con unas dimensiones mínimas de 80x70x82 cm; dispondrá de dos puntos para el tendido de cables, y en paredes opuestas la entrada de conductos; su tapa será de hormigón o fundición y estará provista de cierre de seguridad. Se situará en muro de fachada o medianero según indicación de la compañía.

Se ejecutará la canalización externa hasta el punto de entrada general del inmueble con dos conductos para TLCA (telecomunicación por cable), protegidos con tubos de PVC rígido de paredes interiores lisas, y fijadas al paramento mediante grapas separadas 1 m como máximo y penetrando 4 mm en las cajas de empalme. Posteriormente se procederá al tendido de la canalización de enlace hasta el RITI con los registros intermedios que sean precisos, (cada 30 m en canalización empotrada o superficial, o cada 50 m en subterránea, o en puntos de intersección de dos tramos rectos no alineados). Esta canalización de enlace se podrá ejecutar con tubos de PVC rígido o acero, en número igual a los de la canalización externa o bien por canaletas, que alojarán únicamente redes de telecomunicación. En ambos casos podrá instalarse empotrada, en superficie o en canalizaciones subterráneas. En los tramos superficiales, los tubos se fijarán con grapas separadas como máximo 1 m. Se ejecutará el registro de enlace ya sea en pared o como arqueta.

Se ejecutará el RITI, donde se fijará la caja del registro principal de TLCA; se fijará a los paramentos horizontales un sistema de escalerillas o canaletas horizontales para el tendido de los cables oportunos, se realizará la instalación eléctrica del recinto para los cuadros de protección y el alumbrado, su toma a tierra, y los sistemas de ventilación ya sea natural directa, forzada o mecánica. El registro principal tendrá las dimensiones necesarias para albergar los elementos de derivación que proporcionan las señales a los distintos usuarios, y se instalará en la base de la misma vertical de la canalización principal. Si excepcionalmente no pudiera ser así, se proyectará lo más próximo posible admitiéndose cierta curvatura en los cables para enlazar con la canalización principal.

Para edificios en altura se ejecutará empotrada mediante tubos de PVC rígido, galería vertical o canaleta (2 para TLCA). Si la canalización es horizontal, se ejecutará enterrada, empotrada o superficial, mediante tubos o galerías en los que se alojarán exclusivamente redes de telecomunicación.

En la canalización principal se colocarán los registros secundarios; estos se podrán ejecutar practicando en el muro o pared de la zona comunitaria un hueco, con las paredes del fondo y laterales enlucidas, y en el fondo se adaptará una placa de material aislante (madera o plástico) para sujetar los elementos conexión necesarios con tornillos; se cerrará con tapa o puerta de plástico o metálica y con cerco metálico, o bien empotrando en el muro una caja de plástico o metálica. En el caso de canalización principal subterránea los registros secundarios se ejecutarán como arquetas de dimensiones mínimas 40x40x40 cm.

La red secundaria se ejecutará a través de tubos o canaletas, hasta llegar a la instalación interior del usuario, que se realizará con tubos de material plástico, corrugados o lisos, que irán empotrados por el interior de la vivienda; posteriormente se unirán los registros de terminación de la red con los distintos registros de toma para los servicios de difusión de televisión, el vídeo a la carta y vídeo bajo demanda.

Se procederá a la colocación de los conductores, sirviendo de ayuda la utilización de pasahilos (guías) impregnados de componentes que hagan más fácil su deslizamiento por el interior.

En todos los tubos se dejará instalado un tubo guía que será de alambre de acero galvanizado de 2 mm de diámetro o cuerda plástica de 5 mm sobresaliendo 20 cm en los extremos de cada tubo.

Se realizará la conexión de los conductores a las regletas de empalme y distribución y a la conexión de mecanismos y equipos.

En el caso de acceso radioeléctrico del servicio, se ejecutará también la unión entre el RITS (donde llega la señal a través de pasamuros desde el elemento de captación en cubierta) y el RITI desde donde se desarrolla la instalación como se ha indicado partiendo desde el registro principal.

Condiciones de terminación

Se procederá al montaje de equipos y aparatos, y a la colocación de las placas embellecedoras de los mecanismos.

Las rozas quedarán cubiertas de mortero o yeso, y enrasadas con el resto de la pared.

Control de ejecución, ensayos y pruebas

Control de ejecución

Fijación de canalizaciones y de registros.

Profundidad de empotramientos.

Penetración de tubos en las cajas.

Enrase de tapas con paramentos.

Situación de los distintos elementos, registros, elementos de conexión...

Ensayos y pruebas

Uso de la canalización.

Existencia de hilo guía.

Conservación y mantenimiento

Se preservará de impactos mecánicos, así como del contacto con materiales agresivos, humedad y suciedad.

5.1.3 Megafonía

Descripción

Descripción

Instalación de sistemas de megafonía y de sonorización de uso general, con equipos amplificadores centralizados y distribución en alta impedancia en locales de edificios.

Criterios de medición y valoración de unidades

La medición y valoración de la instalación de megafonía, se realizará por metro lineal para conductores, tubos aislantes, etc., como longitudes ejecutadas con igual sección y sin descontar el paso por cajas si existieran.

El resto de componentes de la instalación, como acometida, unidad amplificadora, cajas de distribución, derivación, paso, interruptores, reguladores de nivel sonoro, altavoces, etc., se medirán y valorarán por unidad completa e instalada, incluso ayudas de albañilería.

Prescripciones sobre los productos

Características y recepción de los productos que se incorporan a las unidades de obra

La recepción de los productos, equipos y sistemas se realizará conforme se desarrolla en la Parte II, Condiciones de recepción de productos. Este control comprende el control de la documentación de los suministros (incluida la correspondiente al marcado CE, cuando sea pertinente), el control mediante distintivos de calidad o evaluaciones técnicas de idoneidad y el control mediante ensayos.

- Equipos amplificadores centrales:

Unidad amplificadora complementada con preamplificadores, selectores, reguladores, etc.

- Fuentes de programa (diferentes tipos):

Para uso general, reproductores magnetofónicos y de compact-disc.

En instalaciones de difusiones de varios programas simultáneos, sintonizadores de radiodifusión.

Servicios vía telefónica o de radiofrecuencia.

Para avisos orales, micrófono dinámico.

- Red general de distribución: constituida por uno o varios circuitos de la instalación (desde el punto de vista funcional, un circuito para cada programa simultáneo y físicamente para cada grupo de altavoces que se regulen independientemente), e incluyendo los siguientes niveles de líneas principales de distribución, ramales de distribución, y líneas terminales, con conductores bifilares o multipares, con sus tubos aislantes rígidos o flexibles. Incluyendo cajas de paso, derivación, distribución.

- Altavoces (empotrados o en superficie) y elementos complementarios de actuación local:

Altavoces de alta o baja impedancia con rejilla difusora o caja acústica.

- Selectores de programas, reguladores de nivel sonoro, etc.

Todo ello acompañado de una acometida de alimentación para el suministro del equipo amplificador de energía eléctrica procedente de la instalación de baja tensión del edificio y para la conexión de dicho equipo a la red de puesta a tierra.

Prescripción en cuanto a la ejecución por unidades de obra

Características técnicas de cada unidad de obra

Condiciones previas: soporte

Las condiciones en que deba encontrarse el soporte de la instalación dependerán del tipo de canalización que se realice:

Canalización superficial para líneas principales y ramales de distribución, cuando discurran sobre falsos techos desmontables registrables, o zonas de paso muy restringido, también para las líneas terminales cuando su tendido se realice por zonas de servicio como aparcamientos y almacenes. En este caso el soporte serán los paramentos verticales y horizontales (falsos techos), sobre los se sujetarán con piezas especiales que dispondrán de tantas abrazaderas como conductos deba soportar.

Canalización sobre bandejas, como soporte horizontal a líneas de distribución, cuando el tendido se realice por zonas de paso muy restringido. Se atornillarán sobre muros y forjados totalmente acabados incluso revestidos, el soporte para bandejas (perfil metálico, chapa plegada, etc.) que recibirá la bandeja para conducciones atornillada al mismo.

Canalización empotrada en general para las líneas terminales, pudiendo utilizarse igualmente para los ramales de distribución o líneas principales cuando discurran por zonas de paso continuado. Su soporte serán los paramentos verticales y horizontales, sobre los que se realizarán rozas, una vez estos estén completamente acabados a falta de revestimientos.

Compatibilidad entre los productos, elementos y sistemas constructivos

Para prevenir el fenómeno electroquímico de la corrosión galvánica entre metales con diferente potencial, se adoptarán las siguientes medidas:

Evitar el contacto entre dos metales de distinta actividad. En caso de no poder evitar el contacto, se deberá seleccionar metales próximos en la serie galvánica.

Aislar eléctricamente los metales con diferente potencial.

Evitar el acceso de agua y oxígeno a la zona de unión de los dos metales.

Los conductores eléctricos serán tubos de aislante rígido para canalizaciones de superficie y tubos de aislante flexible para canalizaciones empotradas.

Proceso de ejecución

Ejecución

Se colocarán los equipos amplificadores junto con las fuentes de programa en el local establecido de proyecto. Si el equipo estuviera constituido por varias unidades, se fijarán estas a un bastidor, a fin de facilitar la interconexión de los distintos elementos, respetando en todo caso las condiciones establecidas por el fabricante en cuanto a refrigeración y ventilación de equipos.

Se ejecutará la conexión entre el equipo amplificador y la red de distribución en la caja general de distribución. Ésta irá adosada o empotrada a los paramentos del mismo local, y en ella se protegerán las líneas, bien bajo tubo, o mediante perfil de protección.

Se procederá al tendido de la red de distribución:

En caso de canalizaciones en superficie, se tenderán los tubos de aislante rígido sobre la base soporte y se sujetarán estos mediante abrazaderas. La base soporte irá fijada a falsos techos o en el interior de conductos de fabrica preparados para el efecto.

En caso de canalizaciones sobre bandejas, el soporte para las mismas se recibirá sobre muro o paramento y sobre este se fijará la bandeja mediante tornillos, en cuyo interior discurrirán los tubos sujetos mediante los elementos de que estas van provistos.

En caso de canalizaciones empotradas, se ejecutarán las rozas que deberán mantener una distancia mínima de 20 cm con cualquier otra instalación. Se utilizará tubo aislante flexible alojado en la roza y deberá penetrar 5 cm como mínimo en cada una de las cajas.

Se completará la ejecución de la red de distribución con la colocación de las diferentes cajas de distribución, derivación y paso, así como altavoces, interruptores, reguladores de sonido, selectores de programa, etc.

Se procederá a la colocación de los conductores eléctricos, sirviéndose de la ayuda de un "pasa hilos" (guías) impregnados de componentes que hagan fácil su deslizamiento por el interior.

Se realizará la conexión de los conductores con los altavoces y amplificadores.

Condiciones de terminación

Se procederá al montaje de equipos y aparatos, y a la colocación de las placas embellecedoras de los mecanismos.

Las rozas quedarán cubiertas de mortero o yeso y enrasadas con el resto de la pared.

Control de ejecución, ensayos y pruebas

□ Control de ejecución

- Acometida de alimentación:

Fijación de la caja para acometida y conexión de los conductos.

- Unidad amplificadora:

Sujeción del equipo o bastidor y conexión con acometida y fuentes de programa.

- Caja general de distribución:

Fijación y conexiones en su interior e identificación de conductores.

- Canalización de superficie:

Dimensiones de la ranura y encaje.

Fijación de bases soportes.

Verificación de existencia de placa cortafuegos.

Diámetro de tubo aislante rígido.

- Canalización sobre bandeja:

Fijación de soportes y sección de bandeja.

- Canalización empotrada:

Profundidad de la roza y diámetro de tubo aislante flexible.

- Línea de distribución con conductor bifilar o multipar:

Identificación de los conductores y su sección.

- Cajas de distribución, derivación y de paso:

Conexiones en su interior.

Altura de situación medida desde el techo terminado y/o su adosado en el paramento.

- Interruptores, reguladores del nivel sonoro, selectores de programa:

Comprobación de existencia de caja para empotrar mecanismo.

Altura de situación, conexión de los conductores y adosado de la placa de cierre.

- Altavoz empotrado:

Conexiones entre altavoz y transformadores.

Fijación de los soportes al hueco y colocación de la rejilla difusora.

- Altavoz de superficie:

Comprobación de la existencia de caja terminal y conexiones entre transformador y altavoz.

Adosado de la placa de cierre.

Fijación de altavoz a caja acústica y de esta al paramento y altura de situación.

□ Ensayos y pruebas

Pruebas de servicio
Acometida de alimentación.
Equipo amplificador.
Aislamiento entre circuitos de distribución.
Cortocircuito de la red de distribución.
Altavoces.
Selectores de programa.
Reguladores de nivel de sonido.

5.1.4 Telefonía

Descripción

Descripción

Instalación de la infraestructura común de Telecomunicaciones, para permitir el acceso al servicio de telefonía al público, desde la acometida de la compañía suministradora hasta cada toma de los usuarios de teléfono o red digital de servicios integrados (RDSI).

Crterios de medición y valoración de unidades

La medición y valoración de la instalación de telefonía se realizará por metro lineal para los cables, los tubos protectores...como longitudes ejecutadas con igual sección y sin descontar el paso por cajas si existieran, y con la parte proporcional de codos o manguitos y accesorios.
El resto de componentes de la instalación, como arquetas, registros, tomas de usuario, etc., se medirán y valorarán por unidad completa e instalada, incluso ayudas de albañilería.

Prescripciones sobre los productos

Características y recepción de los productos que se incorporan a las unidades de obra

- Red de alimentación:

Enlace mediante cable:
Arqueta de entrada y registro de enlace.
Canalización de enlace hasta recinto principal situado en el recinto de instalaciones de telecomunicaciones inferior (RITI), donde se ubica punto de interconexión.
Enlace mediante medios radioeléctricos:
Elementos de captación, situados en cubierta.
Canalización de enlace hasta el recinto de instalaciones de telecomunicaciones superior (RITS).
Equipos de recepción y procesamiento de dichas señales.
Cables de canalización principal y unión con el RITI, donde se ubica el punto de interconexión en el recinto principal.

- Red de distribución:

Conjunto de cables multipares, (pares sueltos hasta 25), desde el punto de interconexión en el RITI hasta los registros secundarios. Dichos cables estarán cubiertos por una cinta de aluminio lisa y una capa continua de plástico ignífuga. Cuando la red de distribución se considera exterior, la cubierta de los cables será una cinta de aluminio-copolímero de etileno y una capa continua de polietileno colocada por extrusión para formar un conjunto totalmente estanco.

- Red de dispersión:

Conjunto de pares individuales (cables de acometida interior) y demás elementos que parten de los registros secundarios o punto de distribución hasta los puntos de acceso al usuario (PAU), en los registros de terminación de la red para TB+RSDI (telefonía básica + líneas RDSI). Serán uno o dos pares cuya cubierta estará formada por una capa continua de características ignífugas. En el caso de que la red de dispersión sea exterior, la cubierta estará formada por una malla de alambre de acero, colocada entre dos capas de plástico de características ignífugas.

- Red interior de usuario.

Cables desde los PAU hasta las bases de acceso de terminal situados en los registros de toma. Serán uno o dos pares cuya cubierta estará formada por una capa continua de características ignífugas. Cada par estará formado por conductores de cobre electrolítico puro de calibre no inferior a 0,50 mm de diámetro, aislado por una capa continua de plástico coloreada según código de colores; para viviendas unifamiliares esta capa será de polietileno.
Elementos de conexión: puntos de interconexión, de distribución, de acceso al usuario y bases de acceso terminal.
Regletas de conexión.
Todas estas características y limitaciones se completarán con las especificaciones establecidas en el Anexo II del Real Decreto 279/1999, al igual que los requisitos técnicos relativos a las ICT para la conexión de una red digital de servicios integrados (RDSI), en el caso que esta exista.

La recepción de los productos, equipos y sistemas se realizará conforme se desarrolla en la Parte II, Condiciones de recepción de productos. Este control comprende el control de la documentación de los suministros (incluida la correspondiente al marcado CE, cuando sea pertinente), el control mediante distintivos de calidad o evaluaciones técnicas de idoneidad y el control mediante ensayos.

En especial deberán ser sometidos a un control de recepción de materiales para cada caso, aquellos reflejados en el anexo II y en el punto 6 del anexo IV del Real Decreto 279/1999, como son arquetas de entrada y enlace, conductos, tubos, canaletas y sus accesorios, armarios de enlace registros principales, secundarios y de terminación de la red y toma.

Prescripción en cuanto a la ejecución por unidades de obra

Características técnicas de cada unidad de obra

Condiciones previas: soporte

El soporte de la instalación serán todos los paramentos verticales y horizontales desde la red de alimentación hasta el punto de terminación de la misma, ya sea discurriendo en superficie, sobre canaletas u galerías en cuyo caso los paramentos estarán totalmente acabado, o a falta de revestimientos si son empotrados.

Compatibilidad entre los productos, elementos y sistemas constructivos

Para prevenir el fenómeno electroquímico de la corrosión galvánica entre metales con diferente potencial, se adoptarán las siguientes medidas:

Evitar el contacto entre dos metales de distinta actividad. En caso de no poder evitar el contacto, se deberá seleccionar metales próximos en la serie galvánica.

Aislar eléctricamente los metales con diferente potencial.

Evitar el acceso de agua y oxígeno a la zona de unión de los dos metales.

Para mantener la compatibilidad electromagnética de la instalación, se tendrán en cuenta las especificaciones establecidas en el punto 8, Anexo II del Real Decreto 279/1999, en cuanto a accesos y cableado, interconexiones potenciales y apantallamiento, descargas atmosféricas, conexiones de una RSDI con otros servicios, etc., y lo establecido en punto 7 del anexo IV del mismo Real Decreto, en cuanto a tierra local, interconexiones equipotenciales y apantallamiento y compatibilidad electromagnética entre sistemas en el interior de los recintos de telecomunicaciones.

Proceso de ejecución

Ejecución

Se ejecutará la arqueta de entrada, con unas dimensiones mínimas de 80x70x82 cm; esta dispondrá de dos puntos para el tendido de cables, y en paredes opuestas la entrada de conductos, su tapa será de hormigón o fundición y estará provista de cierre de seguridad. Se situará en muro de fachada o medianero según indicación de la compañía.

Se ejecutará la canalización externa hasta el punto de entrada general del inmueble con 4 conductos para TB+1 conducto para RDSI, protegidos con tubos de PVC rígido de paredes interiores lisas, fijados al paramento mediante grapas separadas 1 m como máximo y penetrando 4 mm en las cajas de empalme. Posteriormente se procederá al tendido de la canalización de enlace, con los registros intermedios que sean precisos, (cada 30 m en canalización empotrada o superficial o cada 50 m en subterránea, y en puntos de intersección de dos tramos rectos no alineados), hasta el RITI. Esta canalización de enlace se podrá ejecutar por tubos de PVC rígido o acero, en número igual a los de la canalización externa o bien por canaletas, que alojarán únicamente redes de telecomunicación. En ambos casos podrán instalarse empotradas, en superficie o en canalizaciones subterráneas. En los tramos superficiales, los tubos se fijarán mediante grapas separadas como máximo 1 m. Se ejecutará el registro de enlace ya sea en pared o como arqueta.

Ejecutado el RITI, se fijará la caja del registro principal de TB+RDSI, y a los paramentos horizontales un sistema de escalerillas o canaletas horizontales para el tendido de los cables oportunos. Se realizará la instalación eléctrica del recinto para los cuadros de protección y el alumbrado, su toma a tierra, y los sistemas de ventilación ya sea natural directa, forzada o mecánica. El registro principal, se ejecutará con las dimensiones adecuadas para alojar las regletas del punto de interconexión, así como la colocación de las guías y soportes necesarios para el encaminamiento de cables y puentes. Dicho registro principal se instalará en la base de la misma vertical de la canalización principal; si excepcionalmente no pudiera ser así, se proyectará lo más próximo posible admitiéndose cierta curvatura en los cables para enlazar con la canalización principal.

En caso de edificios en altura, la canalización principal se ejecutará empotrada mediante tubos de PVC rígido, galería vertical o canaleta (1 para TB+RDSI). Si la canalización es horizontal, esta se ejecutará enterrada, empotrada o irá superficial, mediante tubos o galerías en los que se alojarán, exclusivamente redes de telecomunicación.

Se colocarán los registros secundarios que se podrán ejecutar practicando en el muro o pared de la zona comunitaria un hueco, con las paredes del fondo y laterales enlucidas, y en el fondo se adaptará una placa de material aislante (madera o plástico) para sujetar con tornillos los elementos de conexión necesarios. Se cerrarán con tapa o puerta de plástico o metálica y con cerco metálico, o bien empotrando en el muro una caja de plástico o metálica. En el caso de canalización principal subterránea los registros secundarios se ejecutarán como arquetas de dimensiones mínimas 40x40x40 cm.

Se ejecutará la red de dispersión a través de tubos o canaletas, hasta llegar a los PAU y a la instalación interior del usuario. Esta se ejecutará con tubos de material plástico, corrugados o lisos, que irán empotrados por el interior de la vivienda hasta llegar a los puntos de interconexión, de distribución, de acceso al usuario y bases de acceso terminal.

Se procederá a la colocación de los conductores, sirviendo de ayuda la utilización de pasahilos (guías) impregnados de componentes que hagan más fácil su deslizamiento por el interior.

En todos los tubos se dejará instalado un tubo guía que será de alambre de acero galvanizado de 2 mm de diámetro o cuerda plástica de 5 mm sobresaliendo 20 cm en los extremos de cada tubo.

Se realizará la conexión de los conductores a las regletas de empalme y distribución y a la conexión de mecanismos y equipos.

En el caso de acceso radioeléctrico del servicio, se ejecutará también la unión entre las RITS (donde llega la señal a través de pasamuros desde el elemento de captación en cubierta), y el RITI, desde el cual se desarrolla la instalación como se indica anteriormente partiendo desde el registro principal.

Condiciones de terminación

Se procederá al montaje de equipos y aparatos, y a la colocación de las placas embellecedoras de los mecanismos.

Las rozas quedarán cubiertas de mortero o yeso, y enrasadas con el resto de la pared.

Control de ejecución, ensayos y pruebas

Control de ejecución

Fijación de canalizaciones y de registros.

Profundidad de empotramientos.

Penetración de tubos en las cajas.

Enrase de tapas con paramentos.

Situación de los distintos elementos, registros, elementos de conexión, etc.

Ensayos y pruebas

Pruebas de servicio:

- Requisitos eléctricos:

Según punto 6 anexo II del Real Decreto 279/1999.

- Uso de la canalización:

Existencia de hilo guía.

Conservación y mantenimiento

Se preservará de impactos mecánicos, así como del contacto con materiales agresivos, humedad y suciedad.

5.1.5 Interfonía y vídeo

Descripción

Descripción

Instalación que consta de un sistema exterior formado por una placa que realiza llamadas, un sistema de telecámaras de grabación, un sistema de recepción de imágenes con monitor interior, y un sistema abrepuertas. Se puede mantener conversación interior- exterior.

Criterios de medición y valoración de unidades

La medición y valoración de la instalación de interfonía y vídeo, se realizará por metro lineal para los cables coaxiales, los tubos protectores, etc., como longitudes ejecutadas con igual sección y sin descontar el paso por cajas (si existiera), y parte proporcional de codos o manguitos y accesorios.

El resto de componentes de la instalación, como cámaras, monitores, distribuidor de señal de vídeo, etc., se medirán y valorarán por unidad completa e instalada, incluso ayudas de albañilería.

Prescripciones sobre los productos

Características y recepción de los productos que se incorporan a las unidades de obra

La recepción de los productos, equipos y sistemas se realizará conforme se desarrolla en la Parte II, Condiciones de recepción de productos. Este control comprende el control de la documentación de los suministros (incluida la correspondiente al marcado CE, cuando sea pertinente), el control mediante distintivos de calidad o evaluaciones técnicas de idoneidad y el control mediante ensayos.

- Conducción:

Tubo de aislante flexible.

Cable coaxial de 75 ohmios.

- En el zaguán de entrada al edificio:

Un módulo base con caja de empotrar y amplificador.

Uno o varios módulos de ampliación con caja de empotrar y pulsadores.

Una telecámara con obturador y lámparas de iluminación.

Un abrepuertas.

- En el interior del edificio:

Un conjunto de monitor (caja, marco, conector y monitor).

- En la centralización:

Una fuente de alimentación general.

- En cada planta:

Un distribuidor de señal de vídeo.

Todo ello acompañado de una instalación de toma de tierra de los elementos de mando.

Prescripción en cuanto a la ejecución por unidades de obra

Características técnicas de cada unidad de obra

Condiciones previas: soporte

El soporte de la instalación serán los paramentos verticales y horizontales, sobre los que se adosará o empotrarán los distintos mecanismos de la instalación así como las conducciones; estarán totalmente acabados en caso de adosar los mecanismos, y a falta de revestimiento para realizar rozas y empotrar.

Compatibilidad entre los productos, elementos y sistemas constructivos

Para prevenir el fenómeno electroquímico de la corrosión galvánica entre metales con diferente potencial, se adoptarán las siguientes medidas:

Evitar el contacto entre dos metales de distinta actividad. En caso de no poder evitar el contacto, se deberá seleccionar metales próximos en la serie galvánica.

Aislar eléctricamente los metales con diferente potencial.

Evitar el acceso de agua y oxígeno a la zona de unión de los dos metales.

Proceso de ejecución

Ejecución

Definidos los emplazamientos de armarios, cajas y monitores, se procederá al tendido de las canalizaciones previa apertura de rozas.

Los empalmes de los distintos tramos de cable coaxial empleado serán continuos, por lo que estos se ejecutarán mediante conectores coaxiales adecuados, empleándose también para la conexión a los equipos. Los cables mantendrán un código de colores, distintos a los de telefonía, TV, etc., para su identificación y conexión.

Se respetarán las secciones mínimas indicadas en los esquemas de instalación y planos de proyecto.

Se procederá a la colocación de los conductores eléctricos, sirviendo de ayuda la utilización de "pasa hilos" (guías) impregnados de componentes que hagan fácil su deslizamiento por el interior.

Una vez ejecutadas las canalizaciones, se procederá al recibido de elementos empotrados y la sujeción de armarios o paneles.

La conexión del cable coaxial a los conectores de monitor, distribuidores, amplificadores, selectores y cambiadores automáticos, estará correctamente efectuada, incluso se realizará una ligera presión con unos alicates en la brida de sujeción de la malla de coaxial.

Se respetará la altura de la caja a empotrar, quedando su parte superior a 1,70 m respecto del nivel de suelo definitivo.

La telecámara se colocará orientada hacia fuentes luminosas potentes, y evitar grandes diferencias de luminosidad y reflexión por parte de objetos pulidos y superficies blancas.

Condiciones de terminación

Las rozas quedarán cubiertas de mortero o yeso, y enrasadas con el resto de la pared.

Control de ejecución, ensayos y pruebas

Control de ejecución

Sistemas de fijación de los distintos elementos de la instalación.

Altura de colocación de la placa exterior.

Observación de las conexiones o empalmes.

Ensayos y pruebas

Pruebas de servicio:

- Conectar la fuente de alimentación a la red y comprobar las tensiones suministradas por esta.

- Efectuar desde la placa una llamada a cada terminal y comprobar:

Recepción de la llamada.

Regulación del volumen de audición mediante el potenciómetro de la unidad amplificadora.

Regulación del brillo y contraste del monitor.

Accionamiento a fondo de la tecla del teléfono, comprobar el funcionamiento del abrepuertas.

El funcionamiento de las luces de los tarjeteros.

Los valores de impedancia de entrada y salida de todos los elementos del sistema, deben coincidir con los de la impedancia característica del cable coaxial que se emplee.

Conservación y mantenimiento

Se preservará de impactos mecánicos, así como del contacto con materiales agresivos, humedad y suciedad.

5.2 Acondicionamiento de recintos- Confort

5.2.1 Aire acondicionado

Descripción

Descripción

Instalaciones de climatización, que con equipos de acondicionamiento de aire modifican las características de los recintos interiores, (temperatura, contenido de humedad, movimiento y pureza) con la finalidad de conseguir el confort deseado.

Los sistemas de aire acondicionado, dependiendo del tipo de instalación, se clasifican en:

- Centralizados:

Todos los componentes están agrupados en una sala de máquinas.

En las distintas zonas para acondicionar existen unidades terminales de manejo de aire, provistas de baterías de intercambio de calor con el aire a tratar, que reciben el agua enfriada de una central o planta enfriadora.

- Unitarios y semi-centralizados:

Acondicionadores de ventana.

Unidades autónomas de condensación: por aire o por agua.

Unidades tipo consola de condensación: por aire o por agua.

Unidades tipo remotas de condensación por aire.

Unidades autónomas de cubierta de condensación por aire.

La distribución de aire tratado en el recinto puede realizarse por impulsión directa del mismo, desde el equipo si es para un único recinto o canalizándolo a través de conductos provistos de rejillas o aerodifusores en las distintas zonas a acondicionar.

En estos sistemas se le hace absorber calor (mediante una serie de dispositivos) a un fluido refrigerante en un lugar, transportarlo, y cederlo en otro lugar.

Criterios de medición y valoración de unidades

Las tuberías y conductos se medirán y valorarán por metro lineal de iguales características, incluso codos, reducciones, piezas especiales de montaje y calorifugados, colocados y probados.

El resto de componentes de la instalación, como aparatos de ventana, consolas inductores, ventiloconvectores, termostatos, etc., se medirán y valorarán por unidad totalmente colocada y comprobada incluyendo todos los accesorios y conexiones necesarios para su correcto funcionamiento.

Prescripciones sobre los productos

Características y recepción de los productos que se incorporan a las unidades de obra

La recepción de los productos, equipos y sistemas se realizará conforme se desarrolla en la Parte II, Condiciones de recepción de productos. Este control comprende el control de la documentación de los suministros (incluida la del marcado CE cuando sea pertinente), el control mediante distintivos de calidad o evaluaciones técnicas de idoneidad y el control mediante ensayos.

En general un sistema de refrigeración se puede dividir en cuatro grandes bloques o subsistemas:

- Bloque de generación:

Los elementos básicos en cualquier unidad frigorífica de un sistema por absorción son:

Compresor.

Evaporador.

Condensador.

Sistema de expansión.

- Bloque de control:

Controles de flujo. El equipo dispondrá de termostatos de ambiente con mandos independiente de frío, calor y ventilación. (ITE 02.11, ITE 04.12).

- Bloque de transporte:

Según el CTE DB HS 4, apartado 4.3, los diámetros de los diferentes tramos de la red de suministro se dimensionarán como mínimo en instalaciones entre 250 - 500 kW para tuberías de cobre o plástico, y 2,50 cm y 3,20 cm para instalaciones superiores. En el caso en que los tramos sean de acero, para instalaciones entre 250 -500 kW el mínimo estará en 1" y para instalaciones superiores el mínimo será de 1 ¼".

Conductos y accesorios. Podrán ser de chapa metálica o de fibra (ITE 02.9):

De chapa galvanizada. El tipo de acabado interior del conducto impedirá el desprendimiento de fibras y la absorción o formación de esporas o bacterias y su cara exterior estará provista de revestimiento estanco al aire y al vapor de agua.

De fibras. Estarán formados por materiales que no propaguen el fuego ni desprendan gases tóxicos en caso de incendio; además tendrán la suficiente resistencia para soportar los esfuerzos debidos a su peso, al movimiento del aire, a los propios de su manipulación, así como a las vibraciones que puedan producirse como consecuencia de su trabajo.

Tuberías y accesorios de cobre. (ITE 02.8, ITE 04.2, ITE 05.2). Las tuberías serán lisas y de sección circular, no presentando rugosidades ni rebabas en sus extremos.

- Bloque de consumo:

Unidades terminales. Ventiloconvectores (fan-coils), inductores, rejillas, difusores, etc.

Otros componentes de la instalación son:

Filtros, ventiladores, compuertas, etc.

En una placa los equipos llevarán indicado: nombre del fabricante, modelo y número de serie, características técnicas y eléctricas, así como carga del fluido refrigerante.

Prescripción en cuanto a la ejecución por unidades de obra

Características técnicas de cada unidad de obra

Condiciones previas: soporte

El soporte serán los paramentos horizontales y verticales, donde la instalación podrá ser vista o estar empotrada. En el caso de instalación vista, los tramos horizontales pasarán preferentemente cerca del forjado o pavimento. Los elementos de fijación de las tuberías serán tacos y tornillos, con una separación máxima entre ellos de 2 m. En caso de instalación empotrada, en tramos horizontales irá bajo el solado o por el forjado, evitando atravesar elementos estructurales. En tramos verticales, discurrirán a través de rozas practicadas en los paramentos, que se ejecutarán preferentemente a máquina una vez guarnecido el tabique y tendrán una profundidad no mayor de 4 cm cuando sea ladrillo macizo y de 1 canuto para ladrillo hueco, siendo el ancho inferior a dos veces su profundidad. Las rozas se realizarán preferentemente en las tres hiladas superiores. Cuando se practiquen rozas por las dos caras del tabique, la distancia entre rozas paralelas será de 50 cm. La separación de las rozas a cercos y premarcos será como mínimo de 20 cm. Las conducciones se fijarán a los paramentos o forjados mediante grapas, interponiendo entre estas y el tubo un anillo elástico.

Cuando se deba atravesar un elemento estructural u obras de albañilería se hará a través de pasamuros según RITE-ITE 05.2.4.

Compatibilidad entre los productos, elementos y sistemas constructivos

Para prevenir el fenómeno electroquímico de la corrosión galvánica entre metales con diferente potencial, se adoptarán las siguientes medidas:

Evitar el contacto entre dos metales de distinta actividad. En caso de no poder evitar el contacto, se deberá seleccionar metales próximos en la serie galvánica.

Aislar eléctricamente los metales con diferente potencial.

Evitar el acceso de agua y oxígeno a la zona de unión de los dos metales.

Se evitará utilizar materiales diferentes en una misma instalación, y si se hace se aislarán eléctricamente de manera que no se produzca corrosión, pares galvánicos, etc., (por incompatibilidad de materiales: acero galvanizado con cobre, etc.).

Entre los elementos de fijación y las tuberías se interpondrá un anillo elástico y en ningún caso se soldará al tubo.

No se utilizarán los conductos metálicos de la instalación como tomas de tierra.

En las instalaciones mixtas cobre/acero galvanizado, se procurará que el acero vaya primero en el sentido de circulación del agua evitando la precipitación de iones de cobre sobre el acero, disolviendo el acero y perforando el tubo.

El recorrido de las tuberías no atravesará chimeneas ni conductos.

Según el CTE DB HS 4, apartado 2.1.2, se dispondrán sistemas antirretorno para evitar la inversión del sentido del flujo antes de los aparatos de refrigeración o climatización

Proceso de ejecución

□Ejecución

El Instalador de climatización coordinará sus trabajos con la empresa constructora y con los instaladores de otras especialidades, tales como electricidad, fontanería, etc., que puedan afectar a su instalación y al montaje final del equipo.

Se replanteará el recorrido de las tuberías, coordinándolas con el resto de instalaciones que puedan tener cruces, paralelismos o encuentros. Al marcar los tendidos de la instalación, se tendrá en cuenta la separación mínima de 25 cm entre las tuberías de la instalación y tuberías vecinas. La distancia a cualquier conducto eléctrico será como mínimo de 30 cm, debiendo pasar por debajo de este último.

- Tuberías:

De agua:

Las tuberías estarán instaladas de forma que su aspecto sea limpio y ordenado, dispuestas en líneas paralelas o a escuadra con los elementos estructurales del edificio o con tres ejes perpendiculares entre sí. Las tuberías horizontales, en general, deberán estar colocadas próximas al techo o al suelo, dejando siempre espacio suficiente para manipular el aislamiento térmico. La accesibilidad será tal que pueda manipularse o sustituirse una tubería sin tener que desmontar el resto. El paso por elementos estructurales se realizará con pasamuros y el espacio que quede se llenará con material elástico. La tubería no atravesará chimeneas ni conductos. Los dispositivos de sujeción estarán situados de forma que aseguren la estabilidad y alineación de la tubería. Sobre tabiques, los soportes se fijarán con tacos y tornillos. Entre la abrazadera del soporte y el tubo se interpondrá un anillo elástico. No se soldará el soporte al tubo. Todas las uniones, cambios de dirección y salidas de ramales se harán únicamente mediante accesorios soldados; si fuese preciso aplicar un elemento roscado, no se roscará al tubo, se utilizará el correspondiente enlace de cono elástico a compresión. La bomba se apoyará sobre bancada con elementos antivibratorios, y la tubería en la que va instalada dispondrá de acoplamientos elásticos para no transmitir ningún tipo de vibración ni esfuerzo radial o axial a la bomba. Las tuberías de entrada y salida de agua, quedarán bien sujetas a la enfriadora y su unión con el circuito hidráulico se realizará con acoplamientos elásticos.

Para refrigerantes:

Las tuberías de conexión para líquido y aspiración de refrigerante, se instalarán en obra, utilizando manguitos para su unión. Las tuberías serán cortadas según las dimensiones establecidas en obra y se colocarán en su sitio sin necesidad de forzarlas o deformarlas. Estarán colocadas de forma que puedan contraerse y dilatarse, sin deterioro para sí mismas ni cualquier otro elemento de la instalación. Todos los cambios de dirección y uniones se realizarán con accesorios con soldadura incorporada. Todo paso de tubos por forjados y tabiques llevará una camisa de tubo de plástico o metálico que le permita la libre dilatación. Las líneas de aspiración de refrigerante se aislarán por medio de coquillas preformadas de caucho esponjoso de 1,30 cm de espesor, con objeto de evitar condensaciones y el recalentamiento del refrigerante.

- Conductos:

Los conductos se soportarán y fijarán, de tal forma que estén exentos de vibraciones en cualquier condición de funcionamiento. Los elementos de soporte irán protegidos contra la oxidación. Preferentemente no se abrirán huecos en los conductos para el alojamiento de rejillas y difusores, hasta que no haya sido realizada la prueba de estanqueidad. Las uniones entre conductos de chapa galvanizada se harán mediante las correspondientes tiras de unión transversal suministradas con el conducto, y se engatillarán haciendo un pliegue en cada conducto. Todas las uniones de conductos a los equipos se realizarán mediante juntas de lona u otro material flexible e impermeable. Los traslapes se realizarán en el sentido del flujo del aire y los bordes y abolladuras se igualarán hasta presentar una superficie lisa, tanto en el interior como en el exterior del conducto de 5 cm de ancho como mínimo. El soporte del conducto horizontal se empotrará en el forjado y quedará sensiblemente vertical para evitar que transmita esfuerzos horizontales a los conductos. Según el CTE DB HS 5, apartado 3.3.3.1, la salida de la ventilación primaria no deberá estar situada a menos de 6 m de cualquier toma de aire exterior para climatización o ventilación y deberá sobrepasarla en altura. Según el CTE DB HS 5, apartado 4.1.1.1, para los desagües de tipo continuo o semicontinuo, como los de los equipos de climatización, las bandejas de condensación, etc., deberá tomarse 1 UD para 0,03 dm³/s de caudal estimado.

- Rejillas y difusores:

Todas las rejillas y difusores se instalarán enrasados, nivelados y a escuadra y su montaje impedirá que entren en vibración. Los difusores de aire estarán contruidos de aluminio anodizado preferentemente, debiendo generar en sus elementos cónicos, un efecto inductivo que produzca aproximadamente una mezcla del aire de suministro con un 30% de aire del local, y estarán dotados de compuertas de regulación de caudal. Las rejillas de impulsión podrán ser de aluminio anodizado extruído, serán de doble deflexión, con láminas delanteras horizontales y traseras verticales ajustables individualmente, con compuerta de regulación y fijación invisible con marco de montaje metálico. Las rejillas de retorno podrán ser de aluminio anodizado, con láminas horizontales fijas a 45° y fijación invisible con marco de montaje metálico. Las rejillas de extracción podrán ser de aluminio anodizado, con láminas horizontales fijas, a 45°, compuerta de regulación y fijación invisible con marco de montaje metálico. Las rejillas de descarga podrán ser de aluminio anodizado, con láminas horizontales fijas; su diseño o colocación impedirá la entrada de agua de lluvia y estarán dotadas de malla metálica para evitar la entrada de aves. Las bocas de extracción serán de diseño circular, contruidas en material plástico lavable, tendrán el núcleo central regulable y dispondrán de contramarco para montaje.

Se comprobará que la situación, espacio y recorridos de todos los elementos integrantes en la instalación coinciden con los de proyecto, y en caso contrario se procederá a su nueva ubicación o definición de acuerdo con el criterio de la dirección facultativa. Se procederá al marcado por el instalador autorizado en presencia de la dirección facultativa de los diversos componentes de la instalación. Se realizarán las rozas de todos los elementos que tengan que ir empotrados para posteriormente proceder al faldado de los mismos con elementos específicos o a base de pastas de yeso o cemento. Al mismo tiempo se sujetarán y fijarán los elementos que tengan que ir en superficie y los conductos enterrados se colocarán en sus zanjas; asimismo se realizarán y montarán las conducciones que tengan que realizarse in situ.

- Equipos de aire acondicionado:

Los conductos de aire quedarán fijados a las bocas correspondientes de la unidad y tendrán una sección mayor o igual a la de las bocas de la unidad correspondiente. El agua condensada se canalizará hacia la red de evacuación. Se fijará sólidamente al soporte por los puntos previstos, con juntas elásticas, con objeto de evitar la transmisión de vibraciones a la estructura del edificio. La distancia entre los accesos de aire y los paramentos de obra será mayor o igual a 1 m. Una vez colocados los tubos, conductos, equipos etc., se procederá a la interconexión de los mismos, tanto frigorífica como eléctrica, y al montaje de los elementos de regulación, control y accesorios.

□Condiciones de terminación

Una vez terminada la ejecución, las redes de tuberías deben ser limpiadas internamente antes de realizar las pruebas de servicio, para eliminar polvo, aceites y cualquier otro elemento extraño. Posteriormente se hará pasar una solución acuosa con producto detergente y dispersantes orgánicos compatibles con los materiales empleados en el circuito. Finalmente se enjuagará con agua procedente del dispositivo de alimentación.

En el caso de red de distribución de aire, una vez completado el montaje de la misma y de la unidad de tratamiento de aire, pero antes de conectar las unidades terminales y montar los elementos de acabado, se pondrán en marcha los ventiladores hasta que el aire de salida de las aberturas no contenga polvo a simple vista. Una vez fijada la estanquidad de los circuitos, se dotará al sistema de cargas completas de gas refrigerante.

Control de ejecución, ensayos y pruebas

□Control de ejecución

La instalación se rechazará en caso de:

Cambio de situación, tipo o parámetros del equipo, accesibilidad o emplazamiento de cualquier componente de la instalación de climatización. Diferencias a lo especificado en proyecto o a las indicaciones de la dirección facultativa.

Variaciones en diámetros y modo de sujeción de las tuberías y conductos. Equipos desnivelados.

Los materiales que no sean homologados, siempre que los exija el Reglamento de instalaciones de Calefacción, Climatización y Agua Caliente Sanitaria IT.IC. o cualquiera de los reglamentos en materia frigorífica.

Las conexiones eléctricas o de fontanería sean defectuosas.

No se disponga de aislamiento para el ruido y vibración en los equipos frigoríficos, o aislamiento en la línea de gas.

El aislamiento y barrera de vapor de las tuberías sean diferentes de las indicadas en la tabla 19.1 de la IT.IC y/o distancias entre soportes superiores a las indicadas en la tabla 16.1.

El trazado de instalaciones no sea paralelo a las paredes y techos.

El nivel sonoro en las rejillas o difusores sea mayor al permitido en IT.IC.

□ Ensayos y pruebas

Prueba hidrostática de redes de tuberías (ITE 06.4.1 del RITE).
Pruebas de redes de conductos (ITE 06.4.2 del RITE).
Pruebas de libre dilatación (ITE 06.4.3 del RITE).
Eficiencia térmica y funcionamiento (ITE 06.4.5 del RITE).

Conservación y mantenimiento

Se preservarán todos los componentes de la instalación de materiales agresivos, impactos, humedades y suciedad.

5.2.2 Calefacción

Descripción

Descripción

Instalación de calefacción que se emplea en edificios para modificar la temperatura de su interior, con la finalidad de conseguir el confort deseado.

Criterios de medición y valoración de unidades

Las tuberías y conductos se medirán y valorarán por metro lineal de longitud de iguales características, incluso codos, reducciones, piezas especiales de montaje y calorifugados, colocados y probados.

El resto de componentes de la instalación como calderas, radiadores, termostatos, etc., se medirán y valorarán por unidad totalmente colocada y comprobada incluyendo todos los accesorios y conexiones necesarios para su correcto funcionamiento.

Prescripciones sobre los productos

Características y recepción de los productos que se incorporan a las unidades de obra

La recepción de los productos, equipos y sistemas se realizará conforme se desarrolla en la Parte II, Condiciones de recepción de productos. Este control comprende el control de la documentación de los suministros (incluida la correspondiente al marcado CE, cuando sea pertinente), el control mediante distintivos de calidad o evaluaciones técnicas de idoneidad y el control mediante ensayos.

- Aparatos insertables, incluidos los hogares abiertos, que utilizan combustibles sólidos, (ver Parte II, Relación de productos con marcado CE, 10.1).
- Estufas que utilizan combustibles sólidos, (ver Parte II, Relación de productos con marcado CE, 10.2).
- Calderas domésticas independientes que utilizan combustibles sólidos, (ver Parte II, Relación de productos con marcado CE, 10.3).
- Paneles radiantes montados en el techo alimentados con agua a temperatura inferior a 120 °C, (ver Parte II, Relación de productos con marcado CE, 10.4).
- Radiadores y convectores (ver Parte II, Relación de productos con marcado CE, 10.5).
- Bloque de generación formado por caldera, (según ITE 04.9 del RITE) o bomba de calor.

Sistemas en función de parámetros como:

Demanda a combatir por el sistema (calefacción y agua caliente sanitaria).

Grado de centralización de la instalación (individual y colectiva).

Sistemas de generación (caldera, bomba de calor y energía solar).

Tipo de producción de agua caliente sanitaria (con y sin acumulación).

Según el fluido caloportador (sistema todo agua y sistema todo aire).

Equipos:

Calderas.

Bomba de calor (aire-aire o aire-agua).

Energía solar.

Otros.

- Bloque de transporte:

Red de transporte formada por tuberías o conductos de aire. (según ITE 04.2 y ITE 04.4 del RITE).

Canalizaciones de cobre calorifugado, acero calorifugado, etc.

Piezas especiales y accesorios.

Bomba de circulación o ventilador.

- Bloque de control:

Elementos de control como termostatos, válvulas termostáticas, etc. (según ITE 04.12 del RITE).

Termostato situado en los locales.

Control centralizado por temperatura exterior.

Control por válvulas termostáticas.

Otros.

- Bloque de consumo:

Unidades terminales como radiadores, convectores, etc. (según ITE 04.13 del RITE).

Accesorios como rejillas o difusores.

- En algunos sistemas, la instalación contará con bloque de acumulación.

- Accesorios de la instalación (según el RITE):

Válvulas de compuerta, de esfera, de retención, de seguridad, etc.

Conductos de evacuación de humos (según ITE 04.5 del RITE).

Purgadores.

Vaso de expansión cerrado o abierto.

Intercambiador de calor.

Grifo de macho.

Aislantes térmicos.

Prescripción en cuanto a la ejecución por unidades de obra

Características técnicas de cada unidad de obra

□ Condiciones previas: soporte

El soporte serán los paramentos horizontales y verticales, donde la instalación podrá ser vista o estar empotrada.

En el caso de instalación vista, los tramos horizontales pasarán preferentemente cerca del forjado o pavimento. Los elementos de fijación de las tuberías se colocarán con tacos y tornillos sobre tabiques, con una separación máxima entre ellos de 2 m.

En el caso de instalación empotrada, en tramos horizontales irá bajo el solado (suelo radiante) o suspendida del forjado, evitando atravesar elementos estructurales; en tramos verticales, discurrirá a través de rozas practicadas en los paramentos, que se ejecutarán preferentemente a máquina y una vez guarnecido el tabique. Tendrán una profundidad no mayor de 4 cm cuando se trate de ladrillo macizo y de 1 canuto en caso de ladrillo hueco, siendo el ancho de la roza nunca mayor a dos veces su profundidad. Las rozas se realizarán preferentemente en las tres hiladas superiores; si no es así, tendrán una longitud máxima de 1 m. Cuando se practiquen rozas por las dos caras del tabique, la distancia entre rozas paralelas será de 50 cm. La separación de las rozas a cercos y premarcos será como mínimo de 20 cm. Las conducciones se fijarán a los paramentos o forjados mediante grapas, interponiendo entre estas y el tubo un anillo elástico.

Cuando se deba atravesar un elemento estructural u obras de albañilería se hará a través de pasamuros, según RITE-ITE 05.2.4.

□ Compatibilidad entre los productos, elementos y sistemas constructivos

Para prevenir el fenómeno electroquímico de la corrosión galvánica entre metales con diferente potencial, se adoptarán las siguientes medidas:

Evitar el contacto entre dos metales de distinta actividad. En caso de no poder evitar el contacto, se deberá seleccionar metales próximos en la serie galvánica. Aislar eléctricamente los metales con diferente potencial.
Evitar el acceso de agua y oxígeno a la zona de unión de los dos metales.
Entre los elementos de fijación y las tuberías se interpondrá un anillo elástico, y en ningún caso se soldarán al tubo.
Se evitará utilizar materiales diferentes en una misma instalación, y si se hace se aislarán eléctricamente de manera que no se produzca corrosión, pares galvánicos, etc. (por incompatibilidad de materiales: acero galvanizado/cobre, etc.).
Se evitarán las instalaciones mixtas cobre/acero galvanizado.
No se utilizarán los conductos metálicos de la instalación como tomas de tierra.
Para la fijación de los tubos se evitará la utilización de acero/mortero de cal (no muy recomendado) y de acero/yeso (incompatible).
El recorrido de las tuberías no deberá atravesar chimeneas ni conductos.

Proceso de ejecución

□Ejecución

El instalador de climatización coordinará sus trabajos con la empresa constructora y con los instaladores de otras especialidades, tales como electricidad, fontanería, etc., que puedan afectar a su instalación y al montaje final del equipo.
Se comprobará que la situación, el espacio y los recorridos de la instalación coinciden con el proyecto, y en caso contrario se redefinirá según el criterio y bajo la supervisión de la dirección facultativa. Se procederá al marcado por instalador autorizado de todos los componentes de la instalación en presencia de esta, procediendo a la colocación de la caldera, bombas y vaso de expansión cerrado.
Se replanteará el recorrido de las tuberías, coordinándolas con el resto de instalaciones que puedan tener cruces, paralelismos y encuentros. Al marcar los tendidos de la instalación, se tendrá en cuenta la separación mínima de 25 cm entre los tubos de la instalación de calefacción y tuberías vecinas. Se deberá evitar la proximidad con cualquier conducto eléctrico.
Antes de su instalación, las tuberías deberán reconocerse y limpiarse para eliminar los cuerpos extraños.
Las calderas y bombas de calor se colocarán en bancada o paramento según recomendaciones del fabricante, quedando fijadas sólidamente. Las conexiones roscadas o embreadas irán selladas con cinta o junta de estanquidad de manera que los tubos no produzcan esfuerzos en las conexiones con la caldera. Alrededor de la caldera se dejarán espacios libres para facilitar labores de limpieza y mantenimiento. Se conectará al conducto de evacuación de humos y a la canalización del vaso de expansión si este es abierto.
Los conductos de evacuación de humos se instalarán con módulos rectos de cilindros concéntricos con aislamiento intermedio, conectados entre sí con bridas de unión normalizadas.
Se montarán y fijarán las tuberías y conductos ya sean vistas o empotradas en rozas que posteriormente se rellenarán con pasta de yeso. Las tuberías y conductos serán como mínimo del mismo diámetro que las bocas que les correspondan, y en el caso de circuitos hidráulicos se realizarán sus uniones con acoplamientos elásticos. Cada vez que se interrumpa el montaje se tapanán los extremos abiertos.
Las tuberías y conductos se ejecutarán siguiendo líneas paralelas y a escuadra con elementos estructurales y con tres ejes perpendiculares entre sí, buscando un aspecto limpio y ordenado. Se colocarán de forma que dejen un espacio mínimo de 3 cm para la posterior colocación del aislamiento térmico y de forma que permitan manipularse y sustituirse sin desmontar el resto. En caso de conductos para gases con condensados, tendrán una pendiente de 0,5% para evacuar los mismos.
Las uniones, cambios de dirección y salidas se podrán hacer mediante accesorios soldados o roscados, asegurando la estanquidad de las uniones mediante pintura de las rosas con minio o empleando estopas, pastas o cintas. Si no se especifica, las reducciones de diámetro serán excéntricas y se colocarán enrasadas con las generatrices de los tubos a unir.
Las unidades terminales de consumo (radiadores, convectores, etc.), se fijarán sólidamente al paramento y se nivelarán, con todos sus elementos de control, maniobra, conexión, visibles y accesibles.
Se realizará la conexión de todos los elementos de la red de distribución de agua o aire, de la red de distribución de combustible, y de la red de evacuación de humos, así como el montaje de todos los elementos de control y demás accesorios.
En el caso de instalación de calefacción por suelo radiante, se extenderán las tuberías por debajo del pavimento en forma de serpentin o caracol, siendo el paso entre tubos no superior a 20 cm. El corte de tubos para su unión o conexión se realizará perpendicular al eje y eliminando rebabas. En caso de accesorios de compresión se achafanará la arista exterior. La distribución de agua se realizará a una temperatura de 40 a 50 °C, alcanzando el suelo una temperatura media de 25-28 °C, nunca mayor de 29 °C.

□Condiciones de terminación

Una vez terminada la ejecución, las redes de tuberías deberán ser limpiadas internamente antes de realizar las pruebas de servicio, eliminando polvo, cascarillas, aceites y cualquier otro elemento extraño. Posteriormente se hará pasar una solución acuosa con producto detergente y dispersantes orgánicos compatibles con los materiales empleados en el circuito. Finalmente se enjuagará con agua procedente del dispositivo de alimentación.
En caso de A.C.S. se medirá el PH del agua, repitiendo la operación de limpieza y enjuague hasta que este sea mayor de 7.5. (RITE-ITE 06.2).
En caso de red de distribución de aire, una vez completado el montaje de la misma y de la unidad de tratamiento de aire, pero antes de conectar las unidades terminales y montar los elementos de acabado, se pondrán en marcha los ventiladores hasta que el aire de salida de las aberturas no contenga polvo a simple vista. (RITE-ITE-06.2)

Control de ejecución, ensayos y pruebas

□Control de ejecución

- Calderas:
Instalación de la caldera. Uniones, fijaciones, conexiones y comprobación de la existencia de todos los accesorios de la misma.
- Canalizaciones, colocación:
Diámetro distinto del especificado.
Puntos de fijación con tramos menores de 2 m.
Buscar que los elementos de fijación no estén en contacto directo con el tubo, que no existan tramos de más de 30 m sin lira, y que sus dimensiones correspondan con las especificaciones de proyecto.
Comprobar que las uniones tienen minio o elementos de estanquidad.
- En el calorifugado de las tuberías:
Existencia de pintura protectora.
Espesor de la coquilla se corresponde al del proyecto.
Distancia entre tubos y entre tubos y paramento es superior a 2 cm.
- Colocación de manguitos pasamuros:
Existencia del mismo y del relleno de masilla. Holgura superior a 1 cm.
- Colocación del vaso de expansión:
Fijación. Uniones roscadas con minio o elemento de estanquidad.
- Situación y colocación de la válvula de seguridad, grifo de macho, equipo de regulación exterior y ambiental, etc. Uniones roscadas o embreadas con elementos de estanquidad.
- Situación y colocación del radiador. Fijación al suelo o al paramento. Uniones. Existencia de purgador.

□Ensayos y pruebas

Prueba hidrostática de las redes de tuberías (ITE 06.4.1 del RITE): una vez lleno el circuito de agua, purgado y aislado el vaso de expansión, la bomba y la válvula de seguridad, se someterá antes de instalar los radiadores, a una presión de vez y media la de su servicio, siendo siempre como mínimo de 6 bar, y se comprobará la aparición de fugas. Se realizarán pruebas de circulación de agua, poniendo las bombas en marcha, comprobando la limpieza de los filtros y midiendo presiones, y finalmente, se realizará la comprobación de la estanquidad del circuito con el fluido a la temperatura de régimen. Posteriormente se comprobará el tarado de todos los elementos de seguridad.
Pruebas de redes de conductos (ITE 06.4.2 del RITE): se realizará taponando los extremos de la red, antes de que estén instaladas las unidades terminales. Los elementos de taponamiento deben instalarse en el curso del montaje, de manera que sirvan, al mismo tiempo, para evitar la entrada en la red de materiales extraños.
Pruebas de libre dilatación (ITE 06.4.3 del RITE): las instalaciones equipadas con calderas, se elevarán a la temperatura de tarado de los elementos de seguridad, habiendo anulado previamente la actuación de los aparatos de regulación automática. Durante el enfriamiento de la instalación y al finalizar el mismo, se comprobará que no han tenido lugar deformaciones apreciables en ningún elemento o tramo de la tubería y que el sistema de expansión ha funcionado correctamente.
Eficiencia térmica y funcionamiento (ITE 06.4.5 del RITE): se medirá la temperatura en locales similares en planta inferior, intermedia y superior, debiendo ser igual a la

estipulada en el proyecto, con una variación admisible de ± 2 °C. El termómetro para medir la temperatura se colocará en un soporte en el centro del local a una altura del suelo de 1,50 m y permanecerá como mínimo 10 minutos antes de su lectura. La lectura se hará entre tres y cuatro horas después del encendido de la caldera. En locales donde entre la radiación solar, la lectura se hará dos horas después de que deje de entrar. Cuando haya equipo de regulación, esté se desconectará. Se comprobará simultáneamente el funcionamiento de las llaves y accesorios de la instalación.

Conservación y mantenimiento

Se preservarán todos los componentes de la instalación de materiales agresivos, impactos, humedades y suciedad. Se protegerán convenientemente las rosas.

5.2.3 Instalación de ventilación

Descripción

Descripción

Instalación para la renovación de aire de los diferentes locales de edificación de acuerdo con el ámbito de aplicación del CTE DB HS 3.

Los edificios dispondrán de medios para que sus recintos se puedan ventilar adecuadamente, de forma que se aporte un caudal suficiente de aire exterior y se garantice la extracción y expulsión del aire viciado por los contaminantes.

La evacuación de productos de combustión de las instalaciones térmicas se producirá por la cubierta del edificio, con independencia del tipo de combustible y del aparato que se utilice, de acuerdo con la reglamentación específica sobre instalaciones térmicas.

Criterios de medición y valoración de unidades

Los conductos de la instalación se medirán y valorarán por metro lineal, a excepción de los formados por piezas prefabricadas que se medirán por unidad, incluida la parte proporcional de piezas especiales, rejillas y capa de aislamiento a nivel de forjado, medida la longitud desde el arranque del conducto hasta la parte inferior del aspirador estático.

El aislamiento térmico se medirá y valorará por metro cuadrado.

El resto de elementos de la instalación de ventilación se medirán y valorarán por unidad, totalmente colocados y conectados.

Prescripciones sobre los productos

Características y recepción de los productos que se incorporan a las unidades de obra

La recepción de los productos, equipos y sistemas se realizará conforme se desarrolla en la Parte II, Condiciones de recepción de productos. Este control comprende el control de la documentación de los suministros (incluida la del marcado CE cuando sea pertinente), el control mediante distintivos de calidad o evaluaciones técnicas de idoneidad y el control mediante ensayos.

- Conductos (colector general y conductos individuales):

Piezas prefabricadas, de arcilla cocida, de hormigón vibrado, fibrocemento, etc.

Elementos prefabricados, de fibrocemento, metálicos (conductos flexibles de aluminio y poliéster, de chapa galvanizada, etc.), de plástico (P.V.C.), etc.

- Rejillas: tipo. Dimensiones.

- Equipos de ventilación: extractores, ventiladores centrífugos, etc.

- Aspiradores estáticos: de hormigón, cerámicos, fibrocemento o plásticos. Tipos. Características. Certificado de funcionamiento.

- Sistemas para el control de humos y de calor, (ver Parte II, Relación de productos con marcado CE, 16.1): cortinas de humo, aireadores de extracción natural de extracción de humos y calor, aireadores extractores de humos y calor mecánicos; sistemas de presión diferencial (equipos) y suministro de energía.

- Alarmas de humo autónomas, (ver Parte II, Relación de productos con marcado CE, 17).

- Chimeneas: conductos, componentes, paredes exteriores, terminales, etc., (ver Parte II, Relación de productos con marcado CE, 16.2).

- Aislante térmico, (ver Parte II, Relación de productos con marcado CE, 3). Tipo. Espesor.

Según el CTE DB HS 3, apartado 3.2 los productos tendrán las siguientes características:

Conductos de admisión: los conductos tendrán sección uniforme y carecerán de obstáculos en todo su recorrido. Los conductos deberán tener un acabado que dificulte su ensuciamiento y serán practicables para su registro y limpieza cada 10 m como máximo en todo su recorrido.

Según el CTE DB HS 3, apartado 3.2.4, los conductos de extracción para ventilación mecánica cumplirán:

Cada conducto de extracción, salvo los de la ventilación específica de las cocinas, deberá disponer en la boca de expulsión de un aspirador mecánico, pudiendo varios conductos de extracción compartir un mismo aspirador mecánico.

Los conductos deberán tener un acabado que dificulte su ensuciamiento y serán practicables para su registro y limpieza en la coronación y en el arranque de los tramos verticales.

Cuando se prevea que en las paredes de los conductos pueda alcanzarse la temperatura de rocío éstos deberán aislarse térmicamente de tal forma que se evite la producción de condensación. Los conductos que atraviesen elementos separadores de sectores de incendio deberán cumplir las condiciones de resistencia a fuego del apartado 3 del DB SI 1.

Los conductos deben ser estancos al aire para su presión de dimensionado.

Prescripción en cuanto a la ejecución por unidades de obra

Características técnicas de cada unidad de obra

Condiciones previas: soporte

El soporte de la instalación de ventilación serán los forjados, sobre los que arrancará el elemento columna hasta el final del conducto, y donde se habrán dejado previstos los huecos de paso con una holgura para poder colocar alrededor del conducto un aislamiento térmico de espesor mínimo de 2 cm, y conseguir que el paso a través del mismo no sea una unión rígida.

Cada tramo entre forjados se apoyará en el forjado inferior.

Compatibilidad entre los productos, elementos y sistemas constructivos

Para prevenir el fenómeno electroquímico de la corrosión galvánica entre metales con diferente potencial, se adoptarán las siguientes medidas:

Evitar el contacto entre dos metales de distinta actividad. En caso de no poder evitar el contacto, se deberá seleccionar metales próximos en la serie galvánica.

Aislar eléctricamente los metales con diferente potencial.

Evitar el acceso de agua y oxígeno a la zona de unión de los dos metales.

Proceso de ejecución

Ejecución

Según el CTE DB HS 3, apartado 6.1.1 Aberturas:

Cuando las aberturas se dispongan directamente en el muro deberá colocarse un pasamuros cuya sección interior tenga las dimensiones mínimas de ventilación previstas y se sellarán los extremos en su encuentro con el muro. Los elementos de protección de las aberturas deberán colocarse de tal modo que no se permita la entrada de agua desde el exterior.

Cuando los elementos de protección de las aberturas de extracción dispongan de lamas, éstas deberán colocarse inclinadas en la dirección de la circulación del aire.

Según el CTE DB HS 3, apartado 6.1.2 Conductos de extracción:

Deberá preverse el paso de los conductos a través de los forjados y otros elementos de partición horizontal de forma que se ejecuten aquellos elementos necesarios para ello tales como brochales y zunchos. Los huecos de paso de los forjados deberán proporcionar una holgura perimétrica de 2 cm que se rellenará con aislante térmico.

El tramo de conducto correspondiente a cada planta deberá apoyarse sobre el forjado inferior de la misma.

En caso de conductos de extracción para ventilación híbrida, las piezas deberán colocarse cuidando el aplomado, admitiéndose una desviación de la vertical de hasta 15° con transiciones suaves.

Cuando las piezas sean de hormigón en masa o de arcilla cocida, se recibirán con mortero de cemento tipo M-5a (1:6), evitando la caída de restos de mortero al interior

del conducto y enrasando la junta por ambos lados. Cuando sean de otro material, se realizarán las uniones previstas en el sistema, cuidando la estanquidad de sus juntas.

Las aberturas de extracción conectadas a conductos de extracción se taparán para evitar la entrada de escombros u otros objetos hasta que se coloquen los elementos de protección correspondientes.

Cuando el conducto para la ventilación específica adicional de las cocinas sea colectivo, cada extractor deberá conectarse al mismo mediante un ramal que desembocará en el conducto de extracción inmediatamente por debajo del ramal siguiente.

Según el CTE DB HS 3, apartado 6.1.3 Sistemas de ventilación mecánicos:

Los aspiradores mecánicos y los aspiradores híbridos deberán disponerse en un lugar accesible para realizar su limpieza.

Previo a los extractores de las cocinas se colocará un filtro de grasas y aceites dotado de un dispositivo que indique cuando debe reemplazarse o limpiarse dicho filtro.

Se dispondrá un sistema automático que actúe de forma que todos los aspiradores híbridos y mecánicos de cada vivienda funcionen simultáneamente o bien adoptar cualquier otra solución que impida la inversión del desplazamiento del aire en todos los puntos.

El aspirador híbrido o el aspirador mecánico, en su caso, deberá colocarse aplomado y sujeto al conducto de extracción o a su revestimiento.

El sistema de ventilación mecánica deberá colocarse sobre el soporte de manera estable y utilizando elementos antivibratorios.

Los empalmes y conexiones serán estancos y estarán protegidos para evitar la entrada o salida de aire en esos puntos.

□ Condiciones de terminación

Se revisará que las juntas entre las diferentes piezas están llenas y sin rebabas, en caso contrario se rellenarán o limpiarán.

Control de ejecución, ensayos y pruebas

□ Control de ejecución

- Conducciones verticales:

Disposición: tipos y secciones según especificaciones. Correcta colocación y unión entre piezas.

Aplomado: comprobación de la verticalidad.

Sustentación: correcta sustentación de cada nivel de forjado. Sistema de apoyo.

Aislamiento térmico: espesor especificado. Continuidad del aislamiento.

Aspirador estático: altura sobre cubierta. Distancia a otros elementos. Fijación. Arriostramiento, en su caso.

- Conexiones individuales:

Derivaciones: correcta conexión con pieza especial de derivación. Correcta colocación de la rejilla.

- Aberturas y bocas de ventilación:

Ancho del retranqueo (en caso de estar colocadas en éste).

Aberturas de ventilación en contacto con el exterior: disposición para evitar la entrada de agua.

Bocas de expulsión. Situación respecto de cualquier elemento de entrada de aire de ventilación, del linde de la parcela y de cualquier punto donde pueda haber personas de forma habitual que se encuentren a menos de 10 m de distancia de la boca.

- Bocas de expulsión: disposición de malla antipájaros.

- Ventilación híbrida: altura de la boca de expulsión en la cubierta del edificio.

- Medios de ventilación híbrida y mecánica:

Conductos de admisión. Longitud.

Disposición de las aberturas de admisión y de extracción en las zonas comunes.

- Medios de ventilación natural:

Aberturas mixtas en la zona común de trasteros: disposición.

Número de aberturas de paso en la partición entre trastero y zona común.

Aberturas de admisión y extracción de trasteros: comunicación con el exterior y separación vertical entre ellas.

Aberturas mixtas en almacenes: disposición.

Aireadores: distancia del suelo.

Aberturas de extracción: conexión al conducto de extracción. Distancia a techo. Distancia a rincón o esquina.

□ Ensayos y pruebas

Prueba de funcionamiento: por conducto vertical, comprobación del caudal extraído en la primera y última conexión individual.

5.3 Instalación de electricidad: baja tensión y puesta a tierra

Descripción

Descripción

Instalación de baja tensión: instalación de la red de distribución eléctrica para tensiones entre 230 / 400 V, desde el final de la acometida de la compañía suministradora en el cuadro o caja general de protección, hasta los puntos de utilización en el edificio.

Instalación de puesta a tierra: se establecen para limitar la tensión que, con respecto a la tierra, puedan presentar en un momento dado las masas metálicas, asegurar la protección de las protecciones y eliminar o disminuir el riesgo que supone una avería en los materiales eléctricos utilizados. Es una unión eléctrica directa, sin fusibles ni protección alguna, de una parte del circuito eléctrico o de una parte conductora no perteneciente al mismo mediante una toma de tierra con un electrodo o grupos de electrodos enterrados en el suelo.

Criterios de medición y valoración de unidades

Instalación de baja tensión: los conductores se medirán y valorarán por metro lineal de longitud de iguales características, todo ello completamente colocado incluyendo tubo, bandeja o canal de aislamiento y parte proporcional de cajas de derivación y ayudas de albañilería cuando existan. El resto de elementos de la instalación, como caja general de protección, módulo de contador, mecanismos, etc., se medirán por unidad totalmente colocada y comprobada incluyendo todos los accesorios y conexiones necesarios para su correcto funcionamiento, y por unidades de enchufes y de puntos de luz incluyendo partes proporcionales de conductores, tubos, cajas y mecanismos.

Instalación de puesta a tierra: los conductores de las líneas principales o derivaciones de la puesta a tierra se medirán y valorarán por metro lineal, incluso tubo de aislamiento y parte proporcional de cajas de derivación, ayudas de albañilería y conexiones. El conductor de puesta a tierra se medirá y valorará por metro lineal, incluso excavación y relleno. El resto de componentes de la instalación, como picas, placas, arquetas, etc., se medirán y valorarán por unidad, incluso ayudas y conexiones.

Prescripciones sobre los productos

Características y recepción de los productos que se incorporan a las unidades de obra

La recepción de los productos, equipos y sistemas se realizará conforme se desarrolla en la Parte II, Condiciones de recepción de productos. Este control comprende el control de la documentación de los suministros (incluida la correspondiente al marcado CE, cuando sea pertinente), el control mediante distintivos de calidad o evaluaciones técnicas de idoneidad y el control mediante ensayos.

Instalación de baja tensión:

En general, la determinación de las características de la instalación se efectúa de acuerdo con lo señalado en la norma UNE 20.460-3.

- Caja general de protección (CGP). Corresponderán a uno de los tipos recogidos en las especificaciones técnicas de la empresa suministradora, que hayan sido aprobadas por la Administración Pública competente.

- Línea General de alimentación (LGA). Es aquella que enlaza la Caja General de Protección con la centralización de contadores. Las líneas generales de alimentación estarán constituidas por:

Conductores aislados en el interior de tubos empotrados.

Conductores aislados en el interior de tubos enterrados.

Conductores aislados en el interior de tubos en montaje superficial.

Conductores aislados en el interior de canales protectoras cuya tapa sólo se pueda abrir con la ayuda de un útil.

Canalizaciones eléctricas prefabricadas que deberán cumplir la norma UNE-EN-60439-2.

Conductores aislados en el interior de conductos cerrados de obra de fábrica, proyectados y contruidos al efecto.

- Contadores.

Colocados en forma individual.

Colocados en forma concentrada (en armario o en local).

- Derivación individual: es la parte de la instalación que, partiendo de la línea general de alimentación suministra energía eléctrica a una instalación de usuario. Las derivaciones individuales estarán constituidas por:

Conductores aislados en el interior de tubos empotrados.

Conductores aislados en el interior de tubos enterrados.

Conductores aislados en el interior de tubos en montaje superficial.

Conductores aislados en el interior de canales protectoras cuya tapa sólo se pueda abrir con la ayuda de un útil.

Canalizaciones eléctricas prefabricadas que deberán cumplir la norma UNE-EN 60439-2.

Conductores aislados en el interior de conductos cerrados de obra de fábrica, proyectados y contruidos al efecto.

Los diámetros exteriores nominales mínimos de los tubos en derivaciones individuales serán de 3,20 cm.

- Interruptor de control de potencia (ICP).

- Cuadro General de Distribución. Tipos homologados por el MICT:

Interruptores diferenciales.

Interruptor magnetotérmico general automático de corte omnipolar.

Interruptores magnetotérmicos de protección bipolar.

- Instalación interior:

Circuitos. Conductores y mecanismos: identificación, según especificaciones de proyecto.

Puntos de luz y tomas de corriente.

Aparatos y pequeño material eléctrico para instalaciones de baja tensión.

Cables eléctricos, accesorios para cables e hilos para electrobobinas.

- Regletas de la instalación como cajas de derivación, interruptores, conmutadores, base de enchufes, pulsadores, zumbadores y regletas.

El instalador poseerá calificación de Empresa Instaladora.

- En algunos casos la instalación incluirá grupo electrógeno y/o SAI. En la documentación del producto suministrado en obra, se comprobará que coincide con lo indicado en el proyecto, las indicaciones de la dirección facultativa y las normas UNE que sean de aplicación de acuerdo con el Reglamento Electrotécnico para Baja Tensión: marca del fabricante. Distintivo de calidad. Tipo de homologación cuando proceda. Grado de protección. Tensión asignada. Potencia máxima admisible. Factor de potencia. Cableado: sección y tipo de aislamiento. Dimensiones en planta. Instrucciones de montaje.

No procede la realización de ensayos.

Las piezas que no cumplan las especificaciones de proyecto, hayan sufrido daños durante el transporte o que presenten defectos serán rechazadas.

- Instalación de puesta a tierra:

Conductor de protección.

Conductor de unión equipotencial principal.

Conductor de tierra o línea de enlace con el electrodo de puesta a tierra.

Conductor de equipotencialidad suplementaria.

Borne principal de tierra, o punto de puesta a tierra.

Masa.

Elemento conductor.

Toma de tierra: pueden ser barras, tubos, pletinas, conductores desnudos, placas, anillos o bien mallas metálicas constituidos por los elementos anteriores o sus combinaciones. Otras estructuras enterradas, con excepción de las armaduras pretensadas. Los materiales utilizados y la realización de las tomas de tierra no afectará a la resistencia mecánica y eléctrica por efecto de la corrosión y comprometa las características del diseño de la instalación.

El almacenamiento en obra de los elementos de la instalación se hará dentro de los respectivos embalajes originales y de acuerdo con las instrucciones del fabricante.

Será en un lugar protegido de lluvias y focos húmedos, en zonas alejadas de posibles impactos. No estarán en contacto con el terreno.

Prescripción en cuanto a la ejecución por unidades de obra

Características técnicas de cada unidad de obra

Condiciones previas: soporte

Instalación de baja tensión:

La fijación se realizará una vez acabado completamente el paramento que la soporte. Las instalaciones sólo podrán ser ejecutadas por instaladores o empresas instaladoras que cumplan con la reglamentación vigente en su ámbito de actuación.

El soporte serán los paramentos horizontales y verticales, donde la instalación podrá ser vista o empotrada.

En el caso de instalación vista, esta se fijará con tacos y tornillos a paredes y techos, utilizando como aislante protector de los conductores tubos, bandejas o canaletas.

En el caso de instalación empotrada, los tubos flexibles de protección se dispondrán en el interior de rozas practicadas a los tabiques. Las rozas no tendrán una profundidad mayor de 4 cm sobre ladrillo macizo y de un canuto sobre el ladrillo hueco, el ancho no será superior a dos veces su profundidad. Las rozas se realizarán preferentemente en las tres hiladas superiores. Si no es así tendrá una longitud máxima de 1 m. Cuando se realicen rozas por las dos caras del tabique, la distancia entre rozas paralelas será de 50 cm.

Instalación de puesta a tierra:

El soporte de la instalación de puesta a tierra de un edificio será por una parte el terreno, ya sea el lecho del fondo de las zanjas de cimentación a una profundidad no menor de 80 cm, o bien el terreno propiamente dicho donde se hincarán picas, placas, etc.

El soporte para el resto de la instalación sobre nivel de rasante, líneas principales de tierra y conductores de protección, serán los paramentos verticales u horizontales totalmente acabados o a falta de revestimiento, sobre los que se colocarán los conductores en montaje superficial o empotrados, aislados con tubos de PVC rígido o flexible respectivamente.

Compatibilidad entre los productos, elementos y sistemas constructivos

En general:

En general, para prevenir el fenómeno electroquímico de la corrosión galvánica entre metales con diferente potencial, se adoptarán las siguientes medidas:

Evitar el contacto entre dos metales de distinta actividad. En caso de no poder evitar el contacto, se deberá seleccionar metales próximos en la serie galvánica.

Aislar eléctricamente los metales con diferente potencial.

Evitar el acceso de agua y oxígeno a la zona de unión de los dos metales.

En la instalación de baja tensión:

Cuando algún elemento de la instalación eléctrica deba discurrir paralelo o instalarse próximo a una tubería de agua, se colocará siempre por encima de ésta. Las canalizaciones eléctricas no se situarán por debajo de otras canalizaciones que puedan dar lugar a condensaciones, tales como las destinadas a conducción de vapor, de agua, de gas, etc., a menos que se tomen las disposiciones necesarias para proteger las canalizaciones eléctricas contra los efectos de estas condensaciones.

Las canalizaciones eléctricas y las no eléctricas sólo podrán ir dentro de un mismo canal o hueco en la construcción, cuando se cumplan simultáneamente las siguientes condiciones:

La protección contra contactos indirectos estará asegurada por alguno de los sistemas señalados en la Instrucción IBT-BT-24, considerando a las conducciones no eléctricas, cuando sean metálicas, como elementos conductores.

Las canalizaciones eléctricas estarán convenientemente protegidas contra los posibles peligros que pueda presentar su proximidad a canalizaciones, y especialmente se tendrá en cuenta: la elevación de la temperatura, debida a la proximidad con una conducción de fluido caliente; la condensación; la inundación por avería en una conducción de líquidos, (en este caso se tomarán todas las disposiciones convenientes para asegurar su evacuación); la corrosión por avería en una conducción que contenga un fluido corrosivo; la explosión por avería en una conducción que contenga un fluido inflamable; la intervención por mantenimiento o avería en una de las canalizaciones puede realizarse sin dañar al resto.

En la instalación de puesta a tierra:

Las canalizaciones metálicas de otros servicios (agua, líquidos o gases inflamables, calefacción central, etc.) no se utilizarán como tomas de tierra por razones de seguridad.

Proceso de ejecución

□Ejecución

Instalación de baja tensión:

Se comprobará que todos los elementos de la instalación de baja tensión coinciden con su desarrollo en proyecto, y en caso contrario se redefinirá según el criterio y bajo la supervisión de la dirección facultativa. Se marcará por instalador autorizado y en presencia de la dirección facultativa los diversos componentes de la instalación, como tomas de corriente, puntos de luz, canalizaciones, cajas, etc.

Al marcar los tendidos de la instalación se tendrá en cuenta la separación mínima de 30 cm con la instalación de fontanería.

Se comprobará la situación de la acometida, ejecutada según R.E.B.T. y normas particulares de la compañía suministradora.

Se colocará la caja general de protección en lugar de permanente acceso desde la vía pública, y próxima a la red de distribución urbana o centro de transformación. La caja de la misma deberá estar homologada por UNESA y disponer de dos orificios que alojarán los conductos (metálicos protegidos contra la corrosión, fibrocemento o PVC rígido, autoextinguible de grado 7 de resistencia al choque), para la entrada de la acometida de la red general. Dichos conductos tendrán un diámetro mínimo de 15 cm o sección equivalente, y se colocarán inclinados hacia la vía pública. La caja de protección quedará empotrada y fijada sólidamente al paramento por un mínimo de 4 puntos, las dimensiones de la hornacina superarán las de la caja en 15 cm en todo su perímetro y su profundidad será de 30 cm como mínimo.

Se colocará un conducto de 10 cm desde la parte superior del nicho, hasta la parte inferior de la primera planta para poder realizar alimentaciones provisionales en caso de averías, suministros eventuales, etc.

Las puertas serán de tal forma que impidan la introducción de objetos, colocándose a una altura mínima de 20 cm sobre el suelo, y con hoja y marco metálicos protegidos frente a la corrosión. Dispondrán de cerradura normalizada por la empresa suministradora y se podrá revestir de cualquier material.

Se ejecutará la línea general de alimentación (LGA), hasta el recinto de contadores, discurriendo por lugares de uso común con conductores aislados en el interior de tubos empotrados, tubos en montaje superficial o con cubierta metálica en montaje superficial, instalada en tubo cuya sección permita aumentar un 100% la sección de los conductos instalada inicialmente. La unión de los tubos será roscada o embutida. Cuando tenga una longitud excesiva se dispondrán los registros adecuados. Se procederá a la colocación de los conductores eléctricos, sirviéndose de pasa hilos (guías) impregnadas de sustancias que permitan su deslizamiento por el interior.

El recinto de contadores, se construirá con materiales no inflamables, y no estará atravesado por conducciones de otras instalaciones que no sean eléctricas. Sus paredes no tendrán resistencia inferior a la del tabicón del 9 y dispondrá de sumidero, ventilación natural e iluminación (mínimo 100 lx). Los módulos de centralización quedarán fijados superficialmente con tornillos a los paramentos verticales, con una altura mínima de 50 cm y máxima de 1,80 cm.

Se ejecutarán las derivaciones individuales, previo trazado y replanteo, que se realizarán a través de canaladuras empotradas o adosadas o bien directamente empotradas o enterradas en el caso de derivaciones horizontales, disponiéndose los tubos como máximo en dos filas superpuestas, manteniendo una distancia entre ejes de tubos de 5 cm como mínimo. En cada planta se dispondrá un registro, y cada tres una placa cortafuego. Los tubos por los que se tienden los conductores se sujetarán mediante bases soportes y con abrazaderas y los empalmes entre los mismos se ejecutarán mediante manguitos de 10 cm de longitud.

Se colocarán los cuadros generales de distribución e interruptores de potencia ya sea en superficie fijada por 4 puntos como mínimo o empotrada, en cuyo caso se ejecutará como mínimo en tabicón de 12 cm de espesor.

Se ejecutará la instalación interior; si es empotrada se realizarán rozas siguiendo un recorrido horizontal y vertical y en el interior de las mismas se alojarán los tubos de aislante flexible. Se colocarán registros con una distancia máxima de 15 m. Las rozas verticales se separarán de los cercos y premarcos al menos 20 cm y cuando se dispongan rozas por dos caras de paramento la distancia entre dos paralelas será como mínimo de 50 cm, y su profundidad de 4 cm para ladrillo macizo y 1 canuto para hueco, el ancho no será superior a dos veces su profundidad. Las cajas de derivación quedarán a una distancia de 20 cm del techo. El tubo aislante penetrará 5 mm en las cajas donde se realizará la conexión de los cables (introducidos estos con ayuda de pasahilos) mediante bornes o dedales aislantes. Las tapas de las cajas de derivación quedarán adosadas al paramento.

Si el montaje fuera superficial, el recorrido de los tubos, de aislante rígido, se sujetará mediante grapas y las uniones de conductores se realizarán en cajas de derivación igual que en la instalación empotrada.

Se realizará la conexión de los conductores a las regletas, mecanismos y equipos.

Para garantizar una continua y correcta conexión los contactos se dispondrán limpios y sin humedad y se protegerán con envoltentes o pastas.

Las canalizaciones estarán dispuestas de forma que faciliten su maniobra, inspección y acceso a sus conexiones.

Las canalizaciones eléctricas se identificarán. Por otra parte, el conductor neutro o compensador, cuando exista, estará claramente diferenciado de los demás conductores.

Para la ejecución de las canalizaciones, estas se fijarán sobre las paredes por medio de bridas, abrazaderas, o collares de forma que no perjudiquen las cubiertas de los mismos. La distancia entre dos puntos de fijación sucesivos no excederá de 40 cm. Se evitará curvar los cables con un radio demasiado pequeño, y salvo prescripción en contra fijada en la Norma UNE correspondiente al cable utilizado, este radio no será inferior a 10 veces el diámetro exterior del cable.

Los cruces de los cables con canalizaciones no eléctricas se podrán efectuar por la parte anterior o posterior a éstas, dejando una distancia mínima de 3 cm entre la superficie exterior de la canalización no eléctrica y la cubierta de los cables, cuando el cruce se efectúe por la parte anterior de aquélla.

Los extremos de los cables serán estancos cuando las características de los locales o emplazamientos así lo exijan, utilizándose para este fin cajas u otros dispositivos adecuados. La estanqueidad podrá quedar asegurada con la ayuda de prensaestopas.

Los empalmes y conexiones se realizarán por medio de cajas o dispositivos equivalentes provistos de tapas desmontables que aseguren a la vez la continuidad de la protección mecánica establecida, el aislamiento y la inaccesibilidad de las conexiones y su verificación en caso necesario.

En caso de conductores aislados en el interior de huecos de la construcción, se evitarán, dentro de lo posible, las asperezas en el interior de los huecos y los cambios de dirección de los mismos en un número elevado o de pequeño radio de curvatura. La canalización podrá ser reconocida y conservada sin que sea necesaria la destrucción parcial de las paredes, techos, etc., o sus guarnecidos y decoraciones. Los empalmes y derivaciones de los cables serán accesibles, disponiéndose para ellos las cajas de derivación adecuadas.

Paso a través de elementos de la construcción: en toda la longitud de los pasos de canalizaciones no se dispondrán empalmes o derivaciones de cables. Para la protección mecánica de los cables en la longitud del paso, se dispondrán éstos en el interior de tubos

Instalación de puesta a tierra:

Se comprobará que la situación, el espacio y los recorridos de la instalación coinciden con el proyecto, principalmente la situación de las líneas principales de bajada a tierra, de las instalaciones y masas metálicas. En caso contrario se redefinirá según el criterio y bajo la supervisión de la dirección facultativa y se procederá al marcado por instalador autorizado de todos los componentes de la instalación.

Durante la ejecución de la obra se realizará a tierra provisional que estará formada por un cable conductor que unirá las máquinas eléctricas y masas metálicas que no dispongan de doble aislamiento y un conjunto de electrodos de picas.

Al iniciarse las obras de cimentación del edificio se dispondrá el cable conductor en el fondo de la zanja, a una profundidad no inferior a 80 cm formando una anillo cerrado exterior al perímetro del edificio, al que se conectarán los electrodos, hasta conseguir un valor mínimo de resistencia a tierra.

Una serie de conducciones enterradas unirá todas las conexiones de puesta a tierra situadas en el interior del edificio. Estos conductores irán conectados por ambos extremos al anillo y la separación entre dos de estos conductores no será inferior a 4 m.

Los conductores de protección estarán protegidos contra deterioros mecánicos, químicos, electroquímicos y esfuerzos electrodinámicos. Las conexiones serán accesibles para la verificación y ensayos, excepto en el caso de las efectuadas en cajas selladas con material de relleno o en cajas no desmontables con juntas estancas. Ningún aparato estará intercalado en el conductor de protección, aunque para los ensayos podrán utilizarse conexiones desmontables mediante útiles adecuados.

Para la ejecución de los electrodos, en el caso de que se trate de elementos longitudinales hincados verticalmente (picas), se realizarán excavaciones para alojar las arquetas de conexión, se preparará la pica montando la punta de penetración y la cabeza protectora, se introducirá el primer tramo manteniendo verticalmente la pica con una llave, mientras se compruebe la verticalidad de la plomada. Paralelamente se golpeará con una maza, enterrando el primer tramo de la pica, se quitará la cabeza protectora y se enroscará el segundo tramo, enroscando de nuevo la cabeza protectora y volviendo a golpear; cada vez que se introduzca un nuevo tramo se medirá la resistencia a tierra. A continuación se deberá soldar o fijar el collar de protección y una vez acabado el pozo de inspección se realizará la conexión del conductor de tierra con la pica.

Durante la ejecución de las uniones entre conductores de tierra y electrodos de tierra se cuidará que resulten eléctricamente correctas. Las conexiones no dañarán ni a los conductores ni a los electrodos de tierra.

Sobre los conductores de tierra y en lugar accesible, se preverá un dispositivo para medir la resistencia de la toma de tierra correspondiente. Este dispositivo puede estar combinado con el borne principal de tierra, ser desmontable, mecánicamente seguro y asegurar la continuidad eléctrica.

Si los electrodos fueran elementos superficiales colocados verticalmente en el terreno, se realizará un hoyo y se colocará la placa verticalmente, con su arista superior a 50 cm como mínimo de la superficie del terreno; se recubrirá totalmente de tierra arcillosa y se regará. Se realizará el pozo de inspección y la conexión entre la placa y el conductor de tierra con soldadura aluminotérmica.

Se ejecutarán las arquetas registrables en cuyo interior alojarán los puntos de puesta a tierra a los que se sueldan en un extremo la línea de enlace con tierra y en el otro la línea principal de tierra. La puesta a tierra se ejecutará sobre apoyos de material aislante.

La línea principal se ejecutará empotrada o en montaje superficial, aislada con tubos de PVC, y las derivaciones de puesta a tierra con conducto empotrado aislado con PVC flexible. Sus recorridos serán lo más cortos posibles y sin cambios bruscos de dirección, y las conexiones de los conductores de tierra serán realizadas con

tornillos de aprieto u otros elementos de presión, o con soldadura de alto punto de fusión.

□ Condiciones de terminación

Instalación de baja tensión:

Las rozas quedarán cubiertas de mortero o yeso, y enrasadas con el resto de la pared. Terminada la instalación eléctrica interior, se protegerán las cajas y cuadros de distribución para evitar que queden tapados por los revestimientos posteriores de los paramentos. Una vez realizados estos trabajos se descubrirán y se colocarán los automatismos eléctricos, embellecedores y tapas. Al término de la instalación, e informada la dirección facultativa, el instalador autorizado emitirá la documentación reglamentaria que acredite la conformidad de la instalación con la Reglamentación vigente.

Instalación de puesta a tierra:

Al término de la instalación, el instalador autorizado, e informada la dirección facultativa, emitirá la documentación reglamentaria que acredite la conformidad de la instalación con la Reglamentación vigente.

Control de ejecución, ensayos y pruebas

Instalación de baja tensión:

Instalación general del edificio:

- Caja general de protección:

Dimensiones del nicho mural. Fijación (4 puntos).

Conexión de los conductores. Tubos de acometidas.

- Línea general de alimentación (LGA):

Tipo de tubo. Diámetro y fijación en trayectos horizontales. Sección de los conductores.

Dimensión de patinillo para línea general de alimentación. Registros, dimensiones.

Número, situación, fijación de pletinas y placas cortafuegos en patinillos de líneas generales de alimentación.

- Recinto de contadores:

Centralización de contadores: número y fijación del conjunto prefabricado y de los contadores. Conexiones de líneas generales de alimentación y derivaciones individuales.

Contadores trifásicos independientes: número y fijación del conjunto prefabricado y de los contadores. Conexiones.

Cuarto de contadores: dimensiones. Materiales (resistencia al fuego). Ventilación. Desagüe.

Cuadro de protección de líneas de fuerza motriz: situación, alineaciones, fijación del tablero. Fijación del fusible de desconexión, tipo e intensidad. Conexiones.

Cuadro general de mando y protección de alumbrado: situación, alineaciones, fijación. Características de los diferenciales, conmutador rotativo y temporizadores.

Conexiones.

- Derivaciones individuales:

Patinillos de derivaciones individuales: dimensiones. Registros, (uno por planta). Número, situación y fijación de pletinas y placas cortafuegos.

Derivación individual: tipo de tubo protector, sección y fijación. Sección de conductores. Señalización en la centralización de contadores.

- Canalizaciones de servicios generales:

Patinillos para servicios generales: dimensiones. Registros, dimensiones. Número, situación y fijación de pletinas, placas cortafuegos y cajas de derivación.

Líneas de fuerza motriz, de alumbrado auxiliar y generales de alumbrado: tipo de tubo protector, sección. Fijación. Sección de conductores.

- Tubo de alimentación y grupo de presión:

Tubo de igual diámetro que el de la acometida, a ser posible aéreo.

Instalación interior del edificio:

- Cuadro general de distribución:

Situación, adosado de la tapa. Conexiones. Identificación de conductores.

- Instalación interior:

Dimensiones, trazado de las rozas.

Identificación de los circuitos. Tipo de tubo protector. Diámetros.

Identificación de los conductores. Secciones. Conexiones.

Paso a través de elementos constructivo. Juntas de dilatación.

Acometidas a cajas.

Se respetan los volúmenes de prohibición y protección en locales húmedos.

Red de equipotencialidad: dimensiones y trazado de las rozas. Tipo de tubo protector. Diámetro. Sección del conductor. Conexiones.

- Cajas de derivación:

Número, tipo y situación. Dimensiones según número y diámetro de conductores. Conexiones. Adosado a la tapa del paramento.

- Mecanismos:

Número, tipo y situación. Conexiones. Fijación al paramento.

Instalación de puesta a tierra:

- Conexiones:

Punto de puesta a tierra.

- Borne principal de puesta a tierra:

Fijación del borne. Sección del conductor de conexión. Conexiones y terminales. Seccionador.

- Línea principal de tierra:

Tipo de tubo protector. Diámetro. Fijación. Sección del conductor. Conexión.

- Picas de puesta a tierra, en su caso:

Número y separaciones. Conexiones.

- Arqueta de conexión:

Conexión de la conducción enterrada, registrable. Ejecución y disposición.

- Conductor de unión equipotencial:

Tipo y sección de conductor. Conexión. Se inspeccionará cada elemento.

- Línea de enlace con tierra:

Conexiones.

- Barra de puesta a tierra:

Fijación de la barra. Sección del conductor de conexión. Conexiones y terminales.

□ Ensayos y pruebas

Instalación de baja tensión.

Instalación general del edificio:

Resistencia al aislamiento:

De conductores entre fases (si es trifásica o bifásica), entre fases y neutro y entre fases y tierra.

Instalación de puesta a tierra:

Resistencia de puesta a tierra del edificio. Verificando los siguientes controles:

La línea de puesta a tierra se empleará específicamente para ella misma, sin utilizar otras conducciones no previstas para tal fin.

Comprobación de que la tensión de contacto es inferior a 24 V en locales húmedos y 50 V en locales secos, en cualquier masa del edificio.

Comprobación de que la resistencia es menor de 20 ohmios.

Conservación y mantenimiento

Instalación de baja tensión. Se preservarán todos los componentes de la instalación del contacto con materiales agresivos y humedad.

Instalación de puesta a tierra. Se preservarán todos los elementos de materiales agresivos, impactos, humedades y suciedad

Prescripciones sobre verificaciones en el edificio terminado

Verificaciones y pruebas de servicio para comprobar las prestaciones finales del edificio

Instalación de baja tensión y de puesta a tierra. Documentación: certificados, boletines y documentación adicional exigida por la Administración competente.

5.4 Instalación de fontanería y aparatos sanitarios

5.4.1 Fontanería

Descripción

Descripción

Instalación de agua fría y caliente en red de suministro y distribución interior de los edificios incluidos en el ámbito de aplicación general del CTE, desde la toma de la red interior hasta las griferías, ambos inclusive.

Criterios de medición y valoración de unidades

Las tuberías y aislamientos se medirán y valorarán por metro lineal de longitud de iguales características, sin descontar los elementos intermedios como válvulas, accesorio, etc., todo ello completamente colocado e incluyendo la parte proporcional de accesorios, manguitos, soporte, etc. para tuberías, y la protección cuando exista para los aislamientos.

El resto de componentes de la instalación se medirán por unidad totalmente colocada y comprobada incluyendo todos los accesorios y conexiones necesarios para su correcto funcionamiento.

Prescripciones sobre los productos

Características y recepción de los productos que se incorporan a las unidades de obra

Productos constituyentes: llaves de paso, tubos, válvulas antirretorno, filtro, armario o arqueta del contador general, marco y tapa, contador general, depósito auxiliar de alimentación, grupo de presión, depósitos de presión, local de uso exclusivo para bombas, válvulas limitadoras de presión, sistemas de tratamiento de agua, batería de contadores, contadores divisionarios, colectores de impulsión y retorno, bombas de recirculación, aislantes térmicos, etc.

- Red de agua fría.

Filtro de la instalación general: el filtro debe ser de tipo Y con un umbral de filtrado comprendido entre 25 y 50 µm, con malla de acero inoxidable y baño de plata, y autolimpiable.

Sistemas de control y regulación de la presión:

Grupos de presión. Deben diseñarse para que pueda suministrar a zonas del edificio alimentables con presión de red, sin necesidad de la puesta en marcha del grupo.

Las bombas del equipo de bombeo serán de iguales prestaciones.

Deposito de presión: estará dotado de un presostato con manómetro.

Sistemas de tratamiento de agua.

Los materiales utilizados en la fabricación de los equipos de tratamiento de agua deben tener las características adecuadas en cuanto a resistencia mecánica, química y microbiológica para cumplir con los requerimientos inherentes tanto al agua como al proceso de tratamiento.

Todos los aparatos de descarga, tanto depósitos como grifos, los calentadores de agua instantáneos, los acumuladores, las calderas individuales de producción de ACS y calefacción y, en general, los aparatos sanitarios, llevarán una llave de corte individual.

- Instalaciones de agua caliente sanitaria.

Distribución (impulsión y retorno).

El aislamiento de las redes de tuberías, tanto en impulsión como en retorno, deberá ajustarse a lo dispuesto en el Reglamento de Instalaciones Térmicas en los Edificios y sus Instrucciones Técnicas Complementarias ITE.

- Tubos: material. Diámetro nominal, espesor nominal y presión nominal. Serie o tipo de tubo y tipo de rosca o unión. Marca del fabricante y año de fabricación. Norma UNE a la que responde. Dada la alteración que producen en las condiciones de potabilidad del agua, quedan prohibidos expresamente los tubos de aluminio y aquellos cuya composición contenga plomo. Se consideran adecuados para las instalaciones de agua de consumo humano los siguientes tubos:

Tubos de acero galvanizado, según Norma UNE 19 047:1996

Tubos de cobre, según Norma UNE EN 1 057:1996

Tubos de acero inoxidable, según Norma UNE 19 049-1:1997

Tubos de fundición dúctil, según Norma UNE EN 545:1995

Tubos de policloruro de vinilo no plastificado (PVC), según Norma UNE EN 1452:2000

Tubos de policloruro de vinilo clorado (PVC-C), según Norma UNE EN ISO 15877:2004

Tubos de polietileno (PE), según Normas UNE EN 12201:2003

Tubos de polietileno reticulado (PE-X), según Norma UNE EN ISO 15875:2004

Tubos de polibutileno (PB), según Norma UNE EN ISO 15876:2004

Tubos de polipropileno (PP) según Norma UNE EN ISO 15874:2004

Tubos multicapa de polímero / aluminio / polietileno resistente a temperatura (PE-RT), según Norma UNE 53 960 EX:2002;

Tubos multicapa de polímero / aluminio / polietileno reticulado (PE-X), según Norma UNE 53 961 EX:2002.

- Griferías: materiales. Defectos superficiales. Marca del fabricante o del importador sobre el cuerpo o sobre el órgano de maniobra. Grupo acústico y clase de caudal.

- Accesorios.

Grapa o abrazadera: será siempre de fácil montaje y desmontaje, así como aislante eléctrico.

Sistemas de contabilización de agua fría: los contadores de agua deberán fabricarse con materiales que posean resistencia y estabilidad adecuada al uso al que se destinan, también deberán resistir las corrosiones.

Todos los materiales utilizados en los tubos, accesorios y componentes de la red, incluyendo también las juntas elásticas y productos usados para la estanqueidad, así como los materiales de aporte y fundentes para soldaduras, cumplirán las condiciones y requisitos expuestos a continuación:

No deben modificar las características organolépticas ni la salubridad del agua suministrada.

Deben ser resistentes a la corrosión interior.

Deben ser capaces de funcionar eficazmente en las condiciones de servicio previstas.

Deben ser resistentes a temperaturas de hasta 40°C, y a las temperaturas exteriores de su entorno inmediato.

Deben ser compatibles con el agua suministrada y no deben favorecer la migración de sustancias de los materiales en cantidades que sean un riesgo para la salubridad y limpieza del agua de consumo humano.

Su envejecimiento, fatiga, durabilidad y las restantes características mecánicas, físicas o químicas, no deben disminuir la vida útil prevista de la instalación.

Para cumplir las condiciones anteriores pueden utilizarse revestimientos, sistemas de protección o sistemas de tratamiento de agua.

Uniones de tubos: de acero galvanizado o zincado, las rosas de los tubos serán del tipo cónico.

- El ACS se considera igualmente agua de consumo humano y cumplirá por tanto con todos los requisitos al respecto.

- El aislamiento térmico de las tuberías utilizado para reducir pérdidas de calor, evitar condensaciones y congelación del agua en el interior de las conducciones, se realizará con coquillas resistentes a la temperatura de aplicación. Los materiales utilizados como aislante térmico que cumplan la norma UNE 100 171:1989 se considerarán adecuados para soportar altas temperaturas.

- El material de válvulas y llaves no será incompatible con las tuberías en que se intercalen. El cuerpo de la llave ó válvula será de una sola pieza de fundición o fundida en bronce, latón, acero, acero inoxidable, aleaciones especiales o plástico. Solamente pueden emplearse válvulas de cierre por giro de 90° como válvulas de tubería si sirven como órgano de cierre para trabajos de mantenimiento.

Se realizará la comprobación de la documentación de suministro en todos los casos, comprobando que coincide lo suministrado en obra con lo indicado en el proyecto y las normas UNE que sea de aplicación de acuerdo con el CTE.

Se verificará el marcado CE para los productos siguientes:

Tubos y racores de acero para el transporte de líquidos acuosos, incluido el agua destinada al consumo humano (ver Parte II, Relación de productos con marcado CE, 15.2).

Juntas para la conexión de tubos de acero y racores para el transporte de líquidos acuosos (ver Parte II, Relación de productos con marcado CE, 15.3).

Tubos y racores de acero inoxidable para el transporte de líquidos acuosos (ver Parte II, Relación de productos con marcado CE, 15.4).

Tubos redondos de cobre (ver Parte II, Relación de productos con marcado CE, 15.10).

Las piezas que hayan sufrido daños durante el transporte o que presenten defectos no apreciados en la recepción en fábrica serán rechazadas. Asimismo serán rechazados aquellos productos que no cumplan las características técnicas mínimas que deban reunir.

Prescripción en cuanto a la ejecución por unidades de obra

Características técnicas de cada unidad de obra

Condiciones previas: soporte

El soporte serán los paramentos horizontales y verticales, donde la instalación podrá disponerse vista, registrable o estar empotrada.

Las tuberías ocultas o empotradas discurrirán preferentemente por patinillos o cámaras de fábrica, realizados al efecto o prefabricados, techos o suelos técnicos, muros cortina o tabiques técnicos. Si esto no fuera posible, discurrirán por rozas realizadas en paramentos de espesor adecuado, no estando permitido su empotramiento en tabiques de ladrillo hueco sencillo.

Las instalaciones sólo podrán ser ejecutadas por instaladores o empresas instaladoras que cumplan con la reglamentación vigente en su ámbito de actuación.

Revisión de documentación: certificados, boletines y documentación adicional exigida por la Administración competente.

Compatibilidad entre los productos, elementos y sistemas constructivos

Para prevenir el fenómeno electroquímico de la corrosión galvánica entre metales con diferente potencial, se adoptarán las siguientes medidas:

Evitar el contacto entre dos metales de distinta actividad. En caso de no poder evitar el contacto, se deberá seleccionar metales próximos en la serie galvánica.

Aislar eléctricamente los metales con diferente potencial.

Evitar el acceso de agua y oxígeno a la zona de unión de los dos metales.

Según el CTE DB HS 4, apartado 6.3.2.1, se evitará el acoplamiento de tuberías y elementos de metales con diferentes valores de potencial electroquímico excepto cuando según el sentido de circulación del agua se instale primero el de menor valor.

En particular, las tuberías de cobre no se colocarán antes de las conducciones de acero galvanizado, según el sentido de circulación del agua. No se instalarán aparatos de producción de ACS en cobre colocados antes de canalizaciones en acero.

Excepcionalmente, por requisitos insalvables de la instalación, se admitirá el uso de manguitos antielectrolíticos, de material plástico, en la unión del cobre y el acero galvanizado. Se autoriza sin embargo, el acoplamiento de cobre después de acero galvanizado, montando una válvula de retención entre ambas tuberías.

Se podrán acoplar al acero galvanizado elementos de acero inoxidable.

En las vainas pasamuros, se interpondrá un material plástico para evitar contactos inconvenientes entre distintos materiales.

Según el CTE DB HS 4, apartado 5.1.1.3.1, las tuberías metálicas se protegerán contra la agresión de todo tipo de morteros, del contacto con el agua en su superficie exterior y de la agresión del terreno mediante la interposición de un elemento separador de material adecuado e instalado de forma continua en todo el perímetro de los tubos y en toda su longitud, no dejando juntas de unión de dicho elemento que interrumpan la protección e instalándolo igualmente en todas las piezas especiales de la red, tales como codos, curvas.

Toda conducción exterior y al aire libre, se protegerá igualmente.

Si las tuberías y accesorios están concebidos como partes de un mismo sistema de instalación, éstos no se mezclarán con los de otros sistemas.

Los materiales que se vayan a utilizar en la instalación, en relación con su afectación al agua que suministre no deben presentar incompatibilidad electroquímica entre sí.

El material de válvulas y llaves no será incompatible con las tuberías en que se intercalen.

No podrán emplearse para las tuberías ni para los accesorios, materiales que puedan producir concentraciones de sustancias nocivas que excedan los valores permitidos por el Real Decreto 140/2003, de 7 de febrero.

Dada la alteración que producen en las condiciones de potabilidad del agua, quedan prohibidos expresamente los tubos de aluminio y aquellos cuya composición contenga plomo.

Cuando los tubos discurren enterrados o empotrados los revestimientos que tendrán serán según el material de los mismos, serán:

Para tubos de acero con revestimiento de polietileno, bituminoso, de resina epoxídica o con alquitrán de poliuretano.

Para tubos de cobre con revestimiento de plástico.

Para tubos de fundición con revestimiento de película continua de polietileno, de resina epoxídica, con betún, con láminas de poliuretano o con zincado con recubrimiento de cobertura

Proceso de ejecución

Ejecución

Ejecución redes de tuberías, según el CTE DB HS 4, apartado 5.1.1.1:

Cuando discurran por conductos, éstos estarán debidamente ventilados y contarán con un adecuado sistema de vaciado. El trazado de las tuberías vistas se efectuará en forma limpia y ordenada. Si estuvieran expuestas a cualquier tipo de deterioro por golpes o choques fortuitos, deberán protegerse adecuadamente. Las conducciones no deben ser instaladas en contacto con el terreno, disponiendo siempre de un adecuado revestimiento de protección.

Uniones y juntas:

Las uniones de los tubos serán estancas, según el CTE DB HS 4, apartado 5.1.1.2. Las uniones de tubos resistirán adecuadamente la tracción. Son admisibles las soldaduras fuertes. En las uniones tubo-accesorio se observarán las indicaciones del fabricante.

Protecciones:

Según el CTE DB HS 4, apartado 5.1.1.3.2, tanto en tuberías empotradas u ocultas como en tuberías vistas, se considerará la posible formación de condensaciones en su superficie exterior y se dispondrá un elemento separador de protección, no necesariamente aislante pero sí con capacidad de actuación como barrera antivapor.

Según el CTE DB HS 4, apartado 5.1.1.3.3, cuando la temperatura exterior del espacio por donde discurre la red pueda alcanzar valores capaces de helar el agua de su interior, se aislará térmicamente dicha red con aislamiento adecuado al material de constitución y al diámetro de cada tramo afectado.

Según el CTE DB HS 4, apartado 5.1.1.3.4, cuando una tubería haya de atravesar cualquier paramento del edificio u otro tipo de elemento constructivo que pudiera transmitirle esfuerzos perjudiciales de tipo mecánico, lo hará dentro de una funda circular, de mayor diámetro y suficientemente resistente. Cuando en instalaciones vistas, el paso se produzca en sentido vertical, el pasatubos sobresaldrá al menos 3 cm por el lado en que pudieran producirse golpes ocasionales, con el fin de proteger al tubo. Igualmente, si se produce un cambio de sentido, éste sobresaldrá como mínimo una longitud igual al diámetro de la tubería más 1 cm. Cuando la red de tuberías atraviese, en superficie o de forma empotrada, una junta de dilatación constructiva del edificio, se instalará un elemento o dispositivo dilatador.

Según el CTE DB HS 4, apartado 5.1.1.3.5, a la salida de las bombas se instalarán conectores flexibles, que actúen de protección contra el ruido.

Grapas y abrazaderas, según el CTE DB HS 4, apartado 5.1.1.4.1: la colocación de grapas y abrazaderas para la fijación de los tubos a los paramentos se hará de forma tal que los tubos queden perfectamente alineados con dichos paramentos, guarden las distancias exigidas y no transmitan ruidos y/o vibraciones al edificio.

Soportes, según el CTE DB HS 4, apartado 5.1.1.4.2, se dispondrán soportes de manera que el peso de los tubos cargue sobre estos y nunca sobre los propios tubos o sus uniones. No podrán anclarse en ningún elemento de tipo estructural, salvo que en determinadas ocasiones no sea posible otra solución.

Alojamiento del contador general, según el CTE DB HS 4, apartado 5.1.2.1: la cámara o arqueta de alojamiento del contador general estará construida de tal forma que una fuga de agua en la instalación no afecte al resto del edificio. A tal fin, estará impermeabilizada y contará con un desagüe en su piso o fondo que garantice la evacuación del caudal de agua máximo previsto en la acometida. Las superficies interiores de la cámara o arqueta, cuando ésta se realice "in situ", se terminarán adecuadamente mediante un enfoscado, bruñido y fratasado, sin esquinas en el fondo, que a su vez tendrá la pendiente adecuada hacia el sumidero. Si la misma fuera prefabricada cumplirá los mismos requisitos de forma general. En cualquier caso, contará con la pre-instalación adecuada para una conexión de envío de señales para la lectura a distancia del contador. Las cámaras o arquetas estarán cerradas con puertas capaces de resistir adecuadamente tanto la acción de la intemperie como posibles esfuerzos mecánicos derivados de su utilización y situación. En las mismas, se practicarán aberturas que posibiliten la necesaria ventilación de la cámara.

Contadores divisionarios aislados, según el CTE DB HS 4, apartado 5.1.2.2: se alojarán en cámara, arqueta o armario según las distintas posibilidades de instalación y cumpliendo los requisitos establecidos para el contador general en cuanto a sus condiciones de ejecución.

Depósito auxiliar de alimentación para grupo de sobre elevación, según el CTE DB HS 4, apartado 5.1.3.1.1: habrá de ser fácilmente accesible así como fácil de limpiar. Contará en cualquier caso con tapa y esta ha de estar asegurada contra deslizamiento y disponer en la zona más alta de suficiente ventilación y aireación. Habrá que asegurar todas las uniones con la atmósfera contra la entrada de animales e imisiones nocivas con sifón para el rebosado. Estarán, en todos los casos, provistos de un rebosadero. Se dispondrá, en la tubería de alimentación al depósito, de uno o varios dispositivos de cierre. Dichos dispositivos serán válvulas pilotadas. En el caso de existir exceso de presión habrá de interponerse, antes de dichas válvulas, una que limite dicha presión con el fin de no producir el deterioro de las anteriores. La centralita dispondrá de un hidronivel. Se dispondrá de los mecanismos necesarios que permitan la fácil evacuación del agua contenida en el depósito, para facilitar su mantenimiento y limpieza. Asimismo, se construirán y conectarán de manera que el agua se renueve por su propio modo de funcionamiento evitando siempre la

existencia de agua estancada.

Bombas para grupo de sobre elevación, según el CTE DB HS 4, apartado 5.1.3.1.2: se montarán sobre bancada de hormigón u otro tipo de material que garantice la suficiente masa e inercia del conjunto e impida la transmisión de ruidos y vibraciones al edificio. Entre la bomba y la bancada irán interpuestos elementos antivibratorios adecuados al equipo a instalar, sirviendo estos de anclaje del mismo a la citada bancada. A la salida de cada bomba se instalará un manguito elástico. Igualmente, se dispondrán llaves de cierre, antes y después de cada bomba. Las bombas de impulsión se instalarán preferiblemente sumergidas.

Deposito de presión, según el CTE DB HS 4, apartado 5.1.3.1.3: estará dotado de un presostato con manómetro, tarado a las presiones máxima y mínima de servicio, haciendo las veces de interruptor, comandando la centralita de maniobra y control de las bombas. Los valores correspondientes de reglaje han de figurar de forma visible en el depósito. En equipos con varias bombas de funcionamiento en cascada, se instalarán tantos presostatos como bombas se desee hacer entrar en funcionamiento. El depósito de presión dispondrá de una válvula de seguridad, situada en su parte superior, con una presión de apertura por encima de la presión nominal de trabajo e inferior o igual a la presión de timbrado del depósito. Si se instalaran varios depósitos de presión, estos pueden disponerse tanto en línea como en derivación.

Funcionamiento alternativo de grupo de presión convencional, según el CTE DB HS 4, apartado 5.1.3.2: se preverá una derivación alternativa (by-pass) para el funcionamiento alternativo del grupo de presión convencional. Esta derivación llevará incluidas una válvula de tres vías motorizada y una válvula antirretorno posterior a ésta. El accionamiento de la válvula también podrá ser manual. Cuando existan baterías mezcladoras, se instalará una reducción de presión centralizada. Asimismo, se dispondrá de un racor de conexión para la instalación de un aparato de medición de presión o un puente de presión diferencial. El filtro ha de instalarse antes del primer llenado de la instalación, y se situará inmediatamente delante del contador según el sentido de circulación del agua. En la ampliación de instalaciones existentes o en el cambio de tramos grandes de instalación, es conveniente la instalación de un filtro adicional en el punto de transición. Sólo se instalarán aparatos de dosificación conformes con la reglamentación vigente.

□ Condiciones de terminación

La instalación se entregará terminada, conectada y comprobada.

Control de ejecución, ensayos y pruebas

□ Control de ejecución

Instalación general del edificio.

Acometida: tubería de acometida atraviesa el muro por un orificio con pasatubos rejuntado e impermeabilizado. Llave de registro (exterior al edificio). Llave de paso, alojada en cámara impermeabilizada en el interior del edificio.

Contador general: situación del armario o cámara; colocación del contador, llaves y grifos; diámetro y recibido del manguito pasamuros.

Llave general: diámetro y recibido del manguito pasamuros; colocación de la llave.

Tubo de alimentación y grupo de presión: diámetro; a ser posible aéreo.

Grupo de presión: marca y modelo especificado

Depósito hidroneumático: homologado por el Ministerio de Industria.

Equipo de bombeo: marca, modelo, caudal, presión y potencia especificados. Llevará válvula de asiento a la salida del equipo y válvula de aislamiento en la aspiración.

Fijación, que impida la transmisión de esfuerzos a la red y vibraciones.

Batería de contadores divisionarios: local o armario de alojamiento, impermeabilizado y con sumidero sifónico. Colocación del contador y llave de paso. Separación de otras centralizaciones de contadores (gas, electricidad...) Fijación del soporte; colocación de contadores y llaves.

Instalación particular del edificio.

Montantes:

Grifos para vaciado de columnas, cuando se hayan previsto.

En caso de instalación de antiarrietes, colocación en extremos de montantes y con llave de corte.

Diámetro y material especificados (montantes).

Pasatubos en muros y forjados, con holgura suficiente.

Posición paralela o normal a los elementos estructurales.

Comprobación de las separaciones entre elementos de apoyo o fijación.

Derivación particular:

Canalizaciones a nivel superior de los puntos de consumo.

Llaves de paso en locales húmedos.

Distancia a una conducción o cuadro eléctrico mayor o igual a 30 cm.

Diámetros y materiales especificados.

Tuberías de PVC, condiciones especiales para no impedir la dilatación.

Tuberías de acero galvanizado empotradas, no estarán en contacto con yeso o mortero mixto.

Tuberías de cobre recibidas con grapas de latón. La unión con galvanizado mediante manguitos de latón. Protección, en el caso de ir empotradas.

Prohibición de utilizar las tuberías como puesta a tierra de aparatos eléctricos.

Grifería:

Verificación con especificaciones de proyecto.

Colocación correcta con junta de aprieto.

Calentador individual de agua caliente y distribución de agua caliente:

Cumple las especificaciones de proyecto.

Calentador de gas. Homologado por Industria. Distancias de protección. Conexión a conducto de evacuación de humos. Rejillas de ventilación, en su caso.

Termo eléctrico. Acumulador. Conexión mediante interruptor de corte bipolar.

En cuartos de baño, se respetan los volúmenes de prohibición y protección.

Disposición de llaves de paso en entrada y salida de agua de calentadores o termos.

□ Ensayos y pruebas

Pruebas de las instalaciones interiores.

Prueba de resistencia mecánica y estanquidad de todas las tuberías, elementos y accesorios que integran la instalación, estando todos sus componentes vistos y accesibles para su control. Una vez realizada la prueba anterior a la instalación se le conectarán la grifería y los aparatos de consumo, sometiéndose nuevamente a la prueba anterior.

En caso de instalaciones de ACS se realizarán las siguientes pruebas de funcionamiento:

Medición de caudal y temperatura en los puntos de agua.

Obtención de los caudales exigidos a la temperatura fijada una vez abiertos el número de grifos estimados en la simultaneidad.

Comprobación del tiempo que tarda el agua en salir a la temperatura de funcionamiento una vez realizado el equilibrado hidráulico de las distintas ramas de la red de retorno y abiertos uno a uno el grifo más alejado de cada uno de los ramales, sin haber abierto ningún grifo en las últimas 24 horas.

Serán motivo de rechazo las siguientes condiciones:

Medidas no se ajustan a lo especificado.

Colocación y uniones defectuosas.

Estanquidad: ensayados el 100% de conductos y accesorios, se rechazará la instalación si no se estabiliza la presión a las dos horas de comenzada la prueba.

Funcionamiento: ensayados el 100% de grifos, fluxores y llaves de paso de la instalación, se rechazará la instalación si se observa funcionamiento deficiente en: estanquidad del conjunto completo, aguas arriba y aguas abajo del obturador, apertura y cierre correctos, sujeción mecánica sin holguras, movimientos ni daños al elemento al que se sujeta.

Conservación y mantenimiento

Las acometidas que no sean utilizadas inmediatamente tras su terminación o que estén paradas temporalmente, deben cerrarse en la conducción de abastecimiento.

Las acometidas que no se utilicen durante un año deben ser taponadas.

Se procederá a la limpieza de filtros de grifos y de cualquier otro elemento que pueda resultar obstruido antes de la entrega de la obra.

Sistemas de tratamiento de agua.

Los productos químicos utilizados en el proceso deben almacenarse en condiciones de seguridad en función de su naturaleza y su forma de utilización. La entrada al local destinado a su almacenamiento debe estar dotada de un sistema para que el acceso sea restringido a las personas autorizadas para su manipulación.

Prescripciones sobre verificaciones en el edificio terminado

Verificaciones y pruebas de servicio para comprobar las prestaciones finales del edificio

Instalación general del edificio.

Prueba hidráulica de las conducciones:

Prueba de presión

Prueba de estanquidad

Grupo de presión: verificación del punto de tarado de los presostatos.

Nivel de agua/ aire en el depósito.

Lectura de presiones y verificaciones de caudales.

Comprobación del funcionamiento de válvulas.

Instalaciones particulares.

Prueba hidráulica de las conducciones:

Prueba de presión

Prueba de estanquidad

Prueba de funcionamiento: simultaneidad de consumo.

Caudal en el punto más alejado.

5.4.2 Aparatos sanitarios

Descripción

Descripción

Dispositivos pertenecientes al equipamiento higiénico de los edificios, empleados tanto para el suministro local de agua como para su evacuación. Cuentan con suministro de agua fría y caliente mediante grifería y están conectados a la red de evacuación de aguas.

Bañeras, platos de ducha, lavabos, inodoros, bidés, vertederos, urinarios, etc., incluyendo los sistemas de fijación utilizados para garantizar su estabilidad contra el vuelco, y su resistencia necesaria a cargas estáticas. Estos a su vez podrán ser de diferentes materiales: porcelana, porcelana vitrificada, acrílicos, fundición, chapa de acero esmaltada, etc.

Criterios de medición y valoración de unidades

Se medirá y valorará por unidad de aparato sanitario, completamente terminada su instalación incluidas ayudas de albañilería y fijaciones, sin incluir grifería ni desagües.

Prescripciones sobre los productos

Características y recepción de los productos que se incorporan a las unidades de obra

Todos los aparatos sanitarios llevarán una llave de corte individual.

Todos los edificios en cuyo uso se prevea la concurrencia pública deben contar con dispositivos de ahorro de agua en los grifos. Los dispositivos que pueden instalarse con este fin son: grifos con aireadores, grifería termostática, grifos con sensores infrarrojos, grifos con pulsador temporizador, fluxores y llaves de regulación antes de los puntos de consumo.

Los rociadores de ducha manual deben tener incorporado un dispositivo antirretorno.

La recepción de los productos, equipos y sistemas se realizará conforme se desarrolla en la Parte II, Condiciones de recepción de productos. Este control comprende el control de la documentación de los suministros (incluida la correspondiente al marcado CE, cuando sea pertinente), el control mediante distintivos de calidad o evaluaciones técnicas de idoneidad y el control mediante ensayos.

Productos con marcado CE:

- Inodoros y conjuntos de inodoros con sifón incorporado, (ver Parte II, Relación de productos con marcado CE, 15.1).
- Bañeras de hidromasaje, (ver Parte II, Relación de productos con marcado CE, 15.5).
- Fregaderos de cocina, (ver Parte II, Relación de productos con marcado CE, 15.6).
- Bidets (ver Parte II, Relación de productos con marcado CE, 15.7).
- Cubetas de lavado comunes para usos domésticos, (ver Parte II, Relación de productos con marcado CE, 15.8).

Las características de los aparatos sanitarios se verificarán con especificaciones de proyecto, y se comprobará la no existencia de manchas, bordes desportillados, falta de esmalte, ni otros defectos en las superficies lisas. Se verificará que el color sea uniforme y la textura lisa en toda su superficie. En caso contrario se rechazarán las piezas con defecto.

Durante el almacenamiento, se mantendrá la protección o se protegerán los aparatos sanitarios para no dañarlos antes y durante el montaje.

Prescripción en cuanto a la ejecución por unidades de obra

Características técnicas de cada unidad de obra

Condiciones previas: soporte

En caso de:

Inodoros, vertederos, bidés y lavabos con pie: el soporte será el paramento horizontal pavimentado.

En ciertos bidés, lavabos e inodoros: el soporte será el paramento vertical ya revestido.

Fregaderos y lavabos encastrados: el soporte será el propio mueble o meseta.

Bañeras y platos de ducha: el soporte será el forjado limpio y nivelado.

Se preparará el soporte, y se ejecutarán las instalaciones de agua fría- caliente y saneamiento, previamente a la colocación de los aparatos sanitarios.

Compatibilidad entre los productos, elementos y sistemas constructivos

Para prevenir el fenómeno electroquímico de la corrosión galvánica entre metales con diferente potencial, se adoptarán las siguientes medidas:

Evitar el contacto entre dos metales de distinta actividad. En caso de no poder evitar el contacto, se deberá seleccionar metales próximos en la serie galvánica.

Aislar eléctricamente los metales con diferente potencial.

Evitar el acceso de agua y oxígeno a la zona de unión de los dos metales.

No habrá contacto entre el posible material de fundición o planchas de acero de los aparatos sanitarios con yeso.

Proceso de ejecución

Ejecución

Los aparatos sanitarios se fijarán al soporte horizontal o vertical con las fijaciones suministradas por el fabricante, y dichas uniones se sellarán con silicona neutra o pasta selladora, al igual que las juntas de unión con la grifería.

Los aparatos metálicos tendrán instalada la toma de tierra con cable de cobre desnudo, para la conexión equipotencial eléctrica.

Las válvulas de desagüe se solaparán a los aparatos sanitarios interponiendo doble anillo de caucho o neopreno para asegurar la estanquidad.

Los mecanismos de alimentación de cisternas que conlleven un tubo de vertido hasta la parte inferior del depósito, deberán incorporar un orificio antisifón u otro dispositivo eficaz antirretorno.

Según el CTE DB HS 4, la instalación deberá suministrar a los aparatos y equipos del equipamiento higiénico los caudales que figuran en la tabla 2.1. En los aparatos sanitarios la llegada de agua se realizará de tal modo que no se produzcan retornos. En las zonas de pública concurrencia de los edificios, los grifos de los lavabos y las cisternas estarán dotados de dispositivos de ahorro de agua. En todos los aparatos que se alimentan directamente de la distribución de agua, tales como bañeras, lavabos, bidés, fregaderos, lavaderos, y en general, en todos los recipientes, el nivel inferior de la llegada del agua debe verter a 2 cm, por lo menos, por encima del borde superior del recipiente.

Una vez montados los aparatos sanitarios, se montarán sus griferías y se conectarán con la instalación de fontanería y con la red de saneamiento.

☐ Tolerancias admisibles

En bañeras y duchas: horizontalidad 1 mm/ m.
En lavabo y fregadero: nivel 1 cm y caída frontal respecto al plano horizontal ≤ 5 mm.
Inodoros, bidés y vertederos: nivel 1 cm y horizontalidad 2 mm.

☐ Condiciones de terminación

Todos los aparatos sanitarios quedarán nivelados en ambas direcciones en la posición prevista y fijados solidariamente a sus elementos soporte. Quedará garantizada la estanquidad de las conexiones con el conducto de evacuación. Los grifos quedarán ajustados mediante roscas (junta de aprieto). El nivel definitivo de la bañera será el correcto para el alicatado, y la holgura entre el revestimiento y la bañera no será superior a 1,5 mm, que se sellará con silicona neutra.

Control de ejecución, ensayos y pruebas

☐ Control de ejecución

Verificación con especificaciones de proyecto.
Unión correcta con junta de aprieto entre el aparato sanitario y la grifería.
Fijación y nivelación de los aparatos.

Conservación y mantenimiento

Todos los aparatos sanitarios se precintarán evitando su utilización y protegiéndolos de materiales agresivos, impactos, humedad y suciedad. Sobre los aparatos sanitarios no se manejarán elementos duros y pesados que en su caída puedan hacer saltar el esmalte. No se someterán los elementos a cargas para las cuales no están diseñados, especialmente si van colgados de los muros en lugar de apoyados en el suelo.

5.5 Instalación de gas y combustibles líquidos

5.5.1 Gas natural

Descripción

Descripción

Instalaciones de gas natural en edificios de viviendas.

Criterios de medición y valoración de unidades

Las tuberías, vainas o conductos se valorarán por metro lineal de longitud de iguales características, sin descontar los elementos intermedios como válvulas, accesorio, etc., todo ello completamente colocado e incluyendo la parte proporcional de accesorios, manguitos, soportes, etc. El resto de componentes de la instalación se medirá por unidad totalmente colocada y comprobada incluyendo todos los accesorios y conexiones necesarios para su correcto funcionamiento.

Prescripciones sobre los productos

Características y recepción de los productos que se incorporan a las unidades de obra

La recepción de los productos, equipos y sistemas se realizará conforme se desarrolla en la Parte II, Condiciones de recepción de productos. Este control comprende el control de la documentación de los suministros (incluida la del marcado CE cuando sea pertinente), el control mediante distintivos de calidad o evaluaciones técnicas de idoneidad y el control mediante ensayos.

- Tubos y accesorios:

De polietileno calidad PE80 o PE 100, conformes a la norma UNE-EN 1555.

De cobre, estirado en frío, sin soldadura (tubos), tipo Cu-DHP, de acuerdo con UNE-EN 1057.

De acero, tubos conforme a UNE 36864, UNE 19040, UNE 19041 y UNE 14096, accesorios conforme a UNE-EN 10242.

- Acero inoxidable conforme a UNE 19049-1.
- Otros materiales aceptados en UNE-EN 1775.
- Vainas, conductos y pasamuros: metálicos, plásticos rígidos o de obra, conforme a UNE 60670-4.
- Tallos de polietileno-cobre o polietileno-acero. Conforme a UNE 60405.
- Conjuntos de regulación y reguladores de presión. Según UNE 60404, UNE 60410 o UNE 60402.
- Contadores y sus soportes, según UNE-EN 1359, UNE 60510, UNE-EN 12261, UNE-EN 12480, UNE 60495.
- Centralizaciones de contadores según UNE 60490.
- Llaves de corte según UNE-EN 331, fácilmente precintables y bloqueables en posición "cerrado".
- Conexiones a aparatos, rígidas o flexibles, según UNE 60670-7.
- Tomas de presión, según UNE 60719.
- Juntas elastoméricas (ver Parte II, Relación de productos con marcado CE, 12.1).
- Sistemas de detección de fugas (ver Parte II, Relación de productos con marcado CE, 12.2).

Las piezas que no cumplan las especificaciones de proyecto, hayan sufrido daños durante el transporte o que presentaren defectos serán rechazadas.

Almacenamiento y manipulación (criterios de uso, conservación y mantenimiento)

El almacenamiento en obra se hará dentro de los respectivos embalajes originales y de acuerdo con las instrucciones del fabricante. Será en un lugar protegido de lluvias y focos húmedos, en zonas alejadas de posibles impactos. No estarán en contacto con el terreno.

Prescripción en cuanto a la ejecución por unidades de obra

Características técnicas de cada unidad de obra

☐ Condiciones previas: soporte

El soporte serán los paramentos horizontales y verticales, donde la instalación podrá disponerse vista, registrable o estar empotrada. Las instalaciones sólo podrán ser ejecutadas por instaladores o empresas instaladoras que cumplan con la reglamentación vigente en su ámbito de actuación.

☐ Compatibilidad entre los productos, elementos y sistemas constructivos

Para prevenir el fenómeno electroquímico de la corrosión galvánica entre metales con diferente potencial, se adoptarán las siguientes medidas: Evitar el contacto entre dos metales de distinta actividad. En caso de no poder evitar el contacto, se deberá seleccionar metales próximos en la serie galvánica. Aislar eléctricamente los metales con diferente potencial. Evitar el acceso de agua y oxígeno a la zona de unión de los dos metales.

Los conductos de extracción no podrán compartirse con otros conductos ni con locales de otros usos excepto con los trasteros.

Las distancias mínimas de separación de una tubería vista a conducciones de otros servicios (conducción eléctrica, de agua, vapor, chimeneas, mecanismos eléctricos, etc.), deberán ser de 3 cm en curso paralelo y de 1 cm en cruce. La distancia mínima al suelo deberá ser de 3 cm. Estas distancias se medirán entre las partes exteriores de los elementos considerados (conducciones o mecanismos). No habrá contacto entre tuberías, ni de una tubería de gas con estructuras metálicas del edificio.

En caso de conducciones ajenas que atraviesan el recinto de centralización de contadores, se deberá evitar que una conducción ajena a la instalación de gas discurra ARQTO. JUAN JOSÉ MORENO RUIZ PLIEGO DE CONDICIONES DE LA EDIFICACIÓN.

de forma vista. Cuando esto no se pueda evitar, se debe tener en cuenta lo siguiente:

La conducción que lo atraviesa no deberá tener accesorios o juntas desmontables y los puntos de penetración y salida deben ser estancos. Si se trata de tubos de plomo o de material plástico deberán estar, además, alojados en el interior de un conducto.

Las conducciones vistas de suministro eléctrico se deberán alojar en una vaina continua de acero.

La conducción no deberá obstaculizar las ventilaciones del recinto ni la operación y mantenimiento de la instalación de gas (llaves, reguladores de abonado, contadores, etc.).

Proceso de ejecución

□Ejecución

Como criterio general, las instalaciones de gas se deberán ejecutar de forma que las tuberías sean vistas o alojadas en vainas o conductos, para poder ser reparadas o sustituidas total o parcialmente en cualquier momento de su vida útil, a excepción de los tramos que deban discurrir enterrados.

Cuando las tuberías (vistas o enterradas) atraviesen muros o paredes exteriores o interiores de la edificación, se deberán proteger con tubos pasamuros adecuados.

Las tuberías pertenecientes a la instalación común deberán discurrir por zonas comunitarias del edificio (fachada, azotea, patios, vestíbulos, caja de escalera, etc.). Las tuberías de la instalación individual deberán discurrir por zonas comunitarias del edificio, o por el interior de la vivienda o local que suministran.

Cuando en algún tramo de la instalación receptora no se puedan cumplir estas condiciones, se adoptará en él la modalidad de "tuberías alojadas en vainas o conductos"

El paso de tuberías no debe transcurrir por el interior de: huecos de ascensores o montacargas; locales que contengan transformadores eléctricos de potencia; locales que contengan recipientes de combustible líquido (a estos efectos, los vehículos a motor o un depósito nodriza no tienen la consideración de recipiente de combustible líquido); conductos de evacuación de basura o productos residuales; chimeneas o conductos de evacuación de productos de la combustión; conductos o bocas de aireación o ventilación, a excepción de aquellos que sirvan para la ventilación de locales con instalaciones y/o equipos que utilicen el propio gas suministrado.

No se debe utilizar el alojamiento de tuberías dentro de los forjados que constituyan el suelo o techo de las viviendas o locales.

En caso de tuberías vistas: deberán quedar convenientemente fijadas a elementos sólidos de la construcción mediante accesorios de sujeción, para soportar el peso de los tramos y asegurar la estabilidad y alineación de la tubería. Los elementos de sujeción serán desmontables, quedando convenientemente aislados de la conducción y permitiendo las posibles dilataciones de las tuberías.

Cerca de la llave de montante y en todo caso al menos una vez en zona comunitaria, se deberá señalar la tubería adecuadamente con la palabra "gas" o con una franja amarilla situada en zona visible. En caso de tuberías vistas no se podrá utilizar tubo de polietileno.

Las tuberías alojadas en el interior de vainas o conductos deberán ser continuas o bien estar unidas mediante soldadura y no podrán disponer de órganos de maniobra, en todo su recorrido por la vaina o conducto. Las vainas serán continuas en todo su recorrido y quedarán convenientemente fijadas mediante elementos de sujeción.

Cuando la vaina sea metálica, no estará en contacto con las estructuras metálicas del edificio ni con otras tuberías, y será compatible con el material de la tubería, a efectos de evitar la corrosión. Cuando su función sea la ventilación de tuberías, los dos extremos de la vaina deberán comunicar con el exterior del recinto, zona o cámara que atraviesa (o bien uno solo, debiendo estar entonces el otro sellado a la tubería).

Los conductos serán continuos en todo su recorrido, si bien podrán disponer de registros para el mantenimiento de las tuberías. Estos registros serán estancos con accesibilidad de grado 2 ó 3. Cuando el conducto sea metálico, no deberá estar en contacto con las estructuras metálicas del edificio ni con otras tuberías y deberá ser compatible con el material de la tubería, a efectos de evitar la corrosión.

Cuando su función sea la ventilación de tuberías, los dos extremos del conducto deberán comunicar con el exterior del recinto, zona o cámara que atraviesa (o bien uno solo, debiendo estar entonces el otro sellado a la tubería).

No se instalarán tuberías enterradas directamente en el suelo de las viviendas o locales cerrados destinados a usos no domésticos. Los tramos enterrados de las instalaciones receptoras se llevarán a cabo según los métodos constructivos y de protección de tuberías fijados en el reglamento vigente. Se podrán enterrar tubos de polietileno, de cobre o de acero, recomendándose el uso de polietileno en lo referente a redes y acometida exterior de combustibles gaseosos.

Tuberías empotradas. Esta modalidad de ubicación se limitará al interior de un muro o pared, y tan solo se puede utilizar en los casos en que se deban rodear obstáculos o conectar dispositivos alojados en armarios o cajetines. Si la pared que rodea el tubo contiene huecos, éstos se deberán obturar. Para ello se debe utilizar tubo de acero soldado o de acero inoxidable, o bien tubo de cobre con una longitud máxima de empotramiento de 40 cm, pero en estos tramos de tubería no puede existir ninguna unión. Excepcionalmente, en el caso de tuberías que suministren a un conjunto de regulación y/o de contadores, la longitud de empotramiento de tuberías podrá estar comprendida entre 40 cm y 2,50 m. Cuando una tubería se instale empotrada, de forma previa a su instalación se deberá limpiar de todo óxido o suciedad, aplicar una capa de imprimación y protegerla mediante la aplicación de una doble capa de cinta protectora anticorrosión adecuada (al 50% de solape).

Ubicación de los conjuntos de regulación. Los conjuntos de regulación deberán ser de grado de accesibilidad 2 y solo se instalarán en los siguientes emplazamientos:

- a) En el interior de armarios adosados o empotrados en paredes exteriores de la edificación.
- b) En el interior de armarios o nichos exclusivos para este uso situados en el interior de la edificación, pero con al menos una de sus paredes colindante con el exterior.
- c) En el interior de recintos de centralización de contadores.
- d) En el interior de salas de calderas, cuando sea para el suministro de gas a las mismas.

En el caso de situación en nicho, recinto de centralización de contadores y salas de calderas, se puede prescindir del armario.

En los casos a) y b) el armario o nicho deberá disponer de una ventilación directa al exterior al menos de 5 cm², siendo admisible la de la holgura entre puerta y armario, cuando dicha holgura represente una superficie igual o mayor de dicho valor.

En los casos c) y d), cuando el recinto de centralización de contadores o la sala de calderas estén ubicados en el interior del edificio, sus puertas de acceso deberán ser estancas y sus ventilaciones directas al exterior.

En los casos b), c) y d), el conducto de la válvula de alivio deberá disponer de ventilación directa al exterior.

Ubicación de los reguladores MOP (Máxima presión de operación) de entrada: superior a 0,05 en inferior o igual a 0,4 bar y MOP de salida inferior a 0,05 bar y los MOP de entrada inferior a 0,05 bar y MOP de salida inferior a 0,05 bar. Estos reguladores se deben instalar directamente en la entrada del contador o en línea en la instalación individual de gas.

Tomas de presión. En toda instalación receptora individual se deberá instalar una toma de presión, preferentemente a la salida del contador.

Llave de acometida: es la llave que da inicio a la instalación receptora de gas, se deberá instalar en todos los casos. El emplazamiento lo deberá decidir la empresa distribuidora, situándola próxima o en el mismo muro o límite de la propiedad, y satisfaciendo la accesibilidad grado 1 ó 2 desde zona pública, tanto para la empresa distribuidora como para los servicios públicos, (bomberos, policía, etc.).

Llave del edificio: se deberá instalar lo más cerca posible de la fachada del edificio o sobre ella misma, y permitirá cortar el servicio de gas a éste. El emplazamiento lo determina la empresa instaladora y la empresa distribuidora de acuerdo con la Propiedad. Su accesibilidad deberá ser de grado 2 ó 3 para la empresa distribuidora.

Llave de montante colectivo: se deberá instalar cuando exista más de un montante colectivo y tendrá grado de accesibilidad 2 ó 3 para la empresa distribuidora desde la zona común o pública.

Llave de usuario: salvo lo indicado en el apartado 4.2 de la Norma UNE 60670-5:2005, la llave de usuario se deberá instalar en todos los casos para aislar cada instalación individual y tener grado 2 de accesibilidad para la empresa distribuidora desde zona común o desde el límite de la propiedad, salvo en el caso de que exista una autorización expresa de la empresa distribuidora.

Llaves integrantes de la instalación individual.

Llave de contador. Se deberá instalar en todos los casos y situarse en el mismo recinto, lo más cerca posible de la entrada del contador o de la entrada del regulador de usuario cuando este se acople a la entrada del contador.

Llave de vivienda o de local privado. Se deberá instalar en todos los casos y tener accesibilidad de grado 1 para el usuario. Se deberá instalar en el exterior de la vivienda o local de uso no doméstico al que suministra, pero debiendo ser accesible desde el interior. Se podrá instalar en su interior, pero en este caso el emplazamiento debe ser tal que el tramo anterior a la llave dentro de la vivienda o local privado resulte lo más corto posible.

Llave de conexión de aparato. Se deberá instalar para cada aparato a gas, y deberá estar ubicada lo más cerca posible del aparato a gas y en el mismo recinto. Su accesibilidad debe ser de grado 1 para el usuario. En el caso de aparatos de cocción, la llave del aparato se puede instalar, para facilitar la operatividad de la misma, en un recinto contiguo de la misma vivienda o local privado, siempre y cuando estén comunicados mediante una puerta.

Contadores. Para gases menos densos que el aire, los contadores no deberán situarse en un nivel inferior al primer sótano o semisótano. Para gases más densos que el aire, los contadores no se deberán situar en un nivel inferior al de la planta baja. Los recintos, (local técnico, armario o nicho y conducto técnico) destinados a la instalación de contadores deberán estar reservados exclusivamente para instalaciones de gas. El totalizador del contador se deberá situar a una altura inferior a 2,20 m del suelo. En el caso de módulos prefabricados, esta altura puede ser de hasta 2,40 m, siempre y cuando se habilite el recinto con una escalera o útil similar que facilite al técnico correspondiente efectuar la lectura.

En caso de fincas plurifamiliares, los contadores se deberán instalar centralizados, en recintos situados en zonas comunitarias del edificio y con accesibilidad grado 2 para la empresa distribuidora.

En caso de fincas unifamiliares o locales destinados a usos no domésticos, el contador se deberá instalar en un recinto tipo armario o nicho, situado preferentemente en la fachada o muro límite de la propiedad, y con accesibilidad grado 2 desde el exterior del mismo para la empresa distribuidora.

En caso de instalación centralizada de contadores: se pueden centralizar de forma total en un local técnico o armario, o bien de forma parcial en locales técnicos, armarios o conductos técnicos en rellano. Los locales técnicos, armarios y conductos técnicos pueden ser prefabricados o construirse con obra de fábrica y enlucidos interiormente. La puerta de acceso al recinto, sea local técnico o armario de centralización total o parcial, o armario o nicho para más de un contador, abrirá hacia fuera

y dispondrá de cerradura con llave normalizada por la empresa distribuidora. Si se trata de un local técnico, la puerta abrirá desde el interior del mismo sin necesidad de llave. En el recinto de centralización, junto a cada llave de contador, existirá una placa identificativa que lleve grabada, de forma indeleble, la indicación de la vivienda (piso y puerta) o local al que suministra. Dicha placa debe ser metálica o de plástico rígido.

En el caso de recintos de centralización diseñados para más de dos contadores, en un lugar visible del interior del recinto se colocará un cartel informativo que contenga, como mínimo, las siguientes inscripciones:

Prohibido fumar o encender fuego.

Asegúrese que la llave de maniobra es la que corresponde.

No abrir una llave sin asegurarse que las del resto de la instalación correspondiente están cerradas.

En el caso de cerrar una llave equivocadamente, no la vuelva a abrir sin comprobar que el resto de las llaves de la instalación correspondiente están cerradas.

Además, en el exterior de la puerta del recinto se deberá situar un cartel informativo que contenga la siguiente inscripción: "Contadores de gas".

Ventilación de los recintos de centralización de contadores: los locales técnicos, armarios exteriores o interiores y conductos técnicos de centralización de contadores deberán disponer de una abertura de ventilación situada en su parte inferior y otra situada en su parte superior. Las aberturas de ventilación podrán ser por orificio o por conducto. Las aberturas de ventilación serán preferentemente directas, es decir, deberán comunicar con el exterior o con un patio de ventilación. Las aberturas de ventilación se deberán proteger con una rejilla fija. La ventilación directa de los armarios situados en el exterior también se podrán realizar a través de la parte inferior y superior de la propia puerta.

Locales donde se ubican los aparatos de gas: en los locales que estén situados a un nivel inferior a un primer sótano no se deberán instalar aparatos de gas. Cuando el gas suministrado sea más denso que el aire, en ningún caso se debe instalar aparatos de gas en un primer sótano.

Los locales destinados a dormitorio y los locales de baño, ducha o aseo, no deberán contener aparatos de gas de circuito abierto. En este tipo de locales sólo se pueden instalar aparatos a gas de circuito estanco, debiendo cumplir la reglamentación vigente en lo referente a locales húmedos, en el caso de baños, duchas o aseos. No se deberán ubicar aparatos de circuito abierto conducidos de tiro natural en un local o galería cerrada que comunique con un dormitorio, local de baño o ducha, cuando la única posibilidad de acceso de estos últimos sea a través de una puerta que comunique con el local o galería donde está el aparato. Los aparatos a gas de circuito abierto conducido para locales de uso doméstico, se deben instalar en galerías, terrazas, en recintos o locales exclusivos para estos aparatos, o en otros locales de uso restringido (lavaderos, garajes individuales, etc.). También se pueden instalar este tipo de aparatos en cocinas, siempre que se apliquen las medidas necesarias que impidan la interacción entre los dispositivos de extracción mecánica de la cocina y el sistema de evacuación de los productos de combustión.

Los dos párrafos anteriores no son de aplicación a los aparatos de uso exclusivo para la producción de agua caliente sanitaria.

Condiciones de terminación

Al término de la instalación, el instalador autorizado, e informada la dirección facultativa, emitirá la documentación reglamentaria que acredite la conformidad de la instalación con la Reglamentación vigente.

Control de ejecución, ensayos y pruebas

Control de ejecución

Dimensiones y cota de solera.

Colocación de la llave de cierre y del regulador de presión.

Enrasado de la tapa con el pavimento.

En los montantes, colocación y diámetro de la tubería así como que la distancia de las grapas de fijación sea menor o igual a 2 m.

Colocación de manguitos pasamuros y existencia de la protección de los tramos necesarios con fundas.

Colocación y precintado de las llaves de paso.

Diámetros y colocación de los conductos, así como la fijación de las grapas.

Colocación de los manguitos pasamuros y existencia de fundas para protección de tramos.

En la entrada al contador y en cada punto de consumo, existencia de una llave de paso.

En el calentador, cumplimiento de las distancias de protección y su conexión al conducto de evacuación cuando así se requiera.

Existencia de rejillas de aireación en el local de consumo, así como su altura de colocación y dimensiones.

Ensayos y pruebas

La instalación deberá superar una prueba de estanquidad cuyo resultado deberá ser documentado de acuerdo con la legislación vigente. La prueba de estanquidad se deberá realizar con aire o gas inerte, sin usar ningún otro tipo de gas o líquido. Antes de iniciar la prueba de estanquidad se deberá asegurar que están cerradas las llaves que delimitan la parte de la instalación a ensayar, así como que están abiertas las llaves intermedias. Una vez alcanzado el nivel de presión necesario y transcurrido un tiempo prudencial para que se estabilice la temperatura, se deberá realizar la primera lectura de presión y empezar a contar el tiempo de ensayo.

Conservación y mantenimiento

Se preservarán todos los elementos de materiales agresivos, impactos, humedades y suciedad.

Se mantendrán tapadas todas las instalaciones hasta el momento de su conexión a los aparatos y a la red.

Prescripciones sobre verificaciones en el edificio terminado

Verificaciones y pruebas de servicio para comprobar las prestaciones finales del edificio

Pruebas previas al suministro:

Previamente a la solicitud de puesta en servicio, la empresa suministradora deberá disponer de la documentación técnica de la instalación receptora, según lo establecido en la legislación vigente. Una vez firmado el contrato de suministro, la empresa suministradora deberá proceder a realizar las pruebas previas contempladas en la legislación vigente. Levadas a cabo con resultado satisfactorio, la empresa suministradora extenderá un Certificado de Pruebas Previas y solicitará para instalaciones receptoras suministradas desde redes de distribución, la puesta en servicio de la instalación a la empresa distribuidora correspondiente.

Puesta en servicio:

Para la puesta en servicio de una instalación suministrada desde una red de distribución, la empresa distribuidora procederá a realizar las comprobaciones y verificaciones establecidas en las disposiciones que al respecto le son de aplicación. Una vez llevadas a cabo, para dejar la instalación en servicio, la empresa distribuidora deberá realizar, además, las siguientes operaciones:

Comprobar que quedan cerradas, bloqueadas y precintadas las llaves de usuario de las instalaciones individuales que no sean objeto de puesta en servicio en ese momento.

Comprobar que quedan cerradas, bloqueadas, precintadas y taponadas las llaves de conexión de aquellos aparatos a gas pendientes de instalación o de poner en marcha.

Abrir la llave de acometida y purgar las instalaciones que van a quedar en servicio, que en el caso más general deberán ser: la acometida interior, la instalación común y, si se da el caso, las instalaciones individuales que sean objeto de puesta en servicio.

La operación de purgado deberá realizarse con las precauciones necesarias, asegurándose que al darla por acabada no existe mezcla de aire-gas dentro de los límites de inflamabilidad en el interior de la instalación dejada en servicio.

5.6 Instalación de alumbrado

5.6.1 Alumbrado de emergencia

Descripción

Descripción

Instalación de iluminación que, en caso de fallo del alumbrado normal, suministra la iluminación necesaria para facilitar la visibilidad a los usuarios de manera que puedan abandonar el edificio, evita las situaciones de pánico y permite la visión de las señales indicativas de las salidas y la situación de los equipos y medios de protección existentes.

Criterios de medición y valoración de unidades

Unidad de equipo de alumbrado de emergencia, totalmente terminada, incluyendo las luminarias, lámparas, los equipos de control y unidades de mando, la batería de

acumuladores eléctricos o la fuente central de alimentación, fijaciones, conexión con los aislamientos necesarios y pequeño material.

Prescripciones sobre los productos

Características y recepción de los productos que se incorporan a las unidades de obra

- Instalación de alumbrado de emergencia:

Según el CTE DB SU 4, apartado 2.3:

La instalación será fija, con fuente propia de energía, con funcionamiento automático en caso de fallo de la instalación de alumbrado normal. (Se considerará como fallo de alimentación el descenso de la tensión de alimentación por debajo del 70% de su valor nominal).

El alumbrado de emergencia de las vías de evacuación deberá alcanzar al menos el 50% del nivel de iluminación requerido al cabo de los 5 s y el 100% a los 60 s.

Durante una hora, como mínimo, a partir del instante en que tenga lugar el fallo la instalación cumplirá las condiciones de servicio indicadas en el CTE DB SU 4, apartado 2.3.

Según el apartado 3.4 de ITC-BT28, la alimentación del alumbrado de emergencia será automática con corte breve (es decir, disponible en 0,5 segundos). Se incluyen dentro de este alumbrado el de seguridad y el de reemplazamiento.

Según el apartado 3.4 DE ITC-BT28:

- Aparatos autónomos para alumbrado de emergencia:

Luminaria que proporciona alumbrado de emergencia de tipo permanente o no permanente en la que todos los elementos, tales como la batería, la lámpara, el conjunto de mando y los dispositivos de verificación y control, si existen, están contenidos dentro de la luminaria o a una distancia inferior a 1 m de ella.

Los aparatos autónomos destinados a alumbrado de emergencia deberán cumplir las normas UNE-EN 60.598 -2-22 y la norma UNE 20.392 o UNE 20.062, según sea la luminaria para lámparas fluorescentes o incandescentes, respectivamente.

- Luminaria alimentada por fuente central:

Luminaria que proporciona alumbrado de emergencia de tipo permanente, o no permanente y que está alimentada a partir de un sistema de alimentación de emergencia central, es decir, no incorporado en la luminaria. Las luminarias que actúan como aparatos de emergencia alimentados por fuente central deberán cumplir lo expuesto en la norma UNE-EN 60.598 - 2-22.

Los distintos aparatos de control, mando y protección generales para las instalaciones del alumbrado de emergencia por fuente central entre los que figurará un voltímetro de clase 2,5 por lo menos; se dispondrán en un cuadró único; situado fuera de la posible intervención del público.

Las líneas que alimentan directamente los circuitos individuales de los alumbrados de emergencia alimentados por fuente central, estarán protegidas por interruptores automáticos con una intensidad nominal de 10 A como máximo. Una misma línea no podrá alimentar más de 12 puntos de luz o, si en la dependencia o local considerado existiesen varios puntos de luz para alumbrado de emergencia, éstos deberán ser repartidos, al menos, entre dos líneas diferentes, aunque su número sea inferior a doce.

La recepción de los productos, equipos y sistemas se realizará conforme se desarrolla en la Parte II, Condiciones de recepción de productos. Este control comprende el control de la documentación de los suministros (incluida la del marcado CE cuando sea pertinente), el control mediante distintivos de calidad o evaluaciones técnicas de idoneidad y el control mediante ensayos.

- Señales de evacuación indicativas de las salidas y de las señales indicativas de los medios manuales de protección contra incendios y de los de primeros auxilios:

Según el CTE DB SU 4, apartado 2.4:

La luminancia de cualquier área de color de seguridad de la señal debe ser al menos de 2 cd/m² en todas las direcciones de visión importantes;

La relación de la luminancia máxima a la mínima dentro del color blanco o de seguridad no debe ser mayor de 10:1, debiéndose evitar variaciones importantes entre puntos adyacentes.

La relación entre la luminancia L_{blanca}, y la luminancia L_{color} >10, no será menor que 5:1 ni mayor que 15:1.

Las señales de seguridad deben estar iluminadas al menos al 50% de la luminancia requerida, al cabo de 5 s, y al 100% al cabo de 60 s.

- Luminaria:

Tensión asignada o la(s) gama(s) de tensiones.

Clasificación de acuerdo con las UNE correspondientes.

Indicaciones relativas al correcto emplazamiento de las lámparas en un lugar visible.

Gama de temperaturas ambiente en el folleto de instrucciones proporcionado por la luminaria.

Flujo luminoso.

- Equipos de control y unidades de mando:

Los dispositivos de verificación destinados a simular el fallo de la alimentación nominal, si existen, deben estar claramente marcados.

Características nominales de los fusibles y/o de las lámparas testigo cuando estén equipadas con estos.

Los equipos de control para el funcionamiento de las lámparas de alumbrado de emergencia y las unidades de mando incorporadas deben cumplir con las CEI correspondientes.

- La batería de acumuladores eléctricos o la fuente central de alimentación:

Los aparatos autónomos deben estar claramente marcados con las indicaciones para el correcto emplazamiento de la batería, incluyendo el tipo y la tensión asignada de la misma.

Las baterías de los aparatos autónomos deben estar marcadas, con el año y el mes o el año y la semana de fabricación, así como el método correcto a seguir para su montaje.

- Lámpara: se indicará la marca de origen, la potencia en vatios, la tensión de alimentación en voltios y el flujo nominal en lúmenes. Además, para las lámparas fluorescentes, se indicarán las condiciones de encendido y color aparente, el flujo nominal en lúmenes, la temperatura de color en °K y el índice de rendimiento de color. Además se tendrán en cuenta las características contempladas en las UNE correspondientes.

Las piezas que no cumplan las especificaciones de proyecto, hayan sufrido daños durante el transporte o que presentaren defectos serán rechazadas.

El almacenamiento de los productos en obra se hará dentro de los respectivos embalajes originales y de acuerdo con las instrucciones del fabricante. Será en un lugar protegido de lluvias y focos húmedos, en zonas alejadas de posibles impactos. No estarán en contacto con el terreno.

Prescripción en cuanto a la ejecución por unidades de obra

Características técnicas de cada unidad de obra

Condiciones previas: soporte

La fijación se realizará una vez acabado completamente el paramento que lo soporte.

Compatibilidad entre los productos, elementos y sistemas constructivos

Para prevenir el fenómeno electroquímico de la corrosión galvánica entre metales con diferente potencial, se adoptarán las siguientes medidas:

Evitar el contacto entre dos metales de distinta actividad. En caso de no poder evitar el contacto, se deberá seleccionar metales próximos en la serie galvánica.

Aislar eléctricamente los metales con diferente potencial.

Evitar el acceso de agua y oxígeno a la zona de unión de los dos metales.

Cuando algún elemento de la instalación eléctrica deba discurrir paralelo o instalarse próximo a una tubería de agua, se colocará siempre por encima de ésta.

Proceso de ejecución

Ejecución

En general:

Según el CTE DB SU 4, apartado 2.1, contarán con alumbrado de emergencia las zonas y los elementos indicados en mismo.

Según el CTE DB SU 4, apartado 2.2, las luminarias de emergencia se colocarán del siguiente modo; una en cada puerta de salida, o para destacar un peligro potencial, o el emplazamiento de un equipo de seguridad. Como mínimo se dispondrán en puertas existentes en los recorridos de evacuación, escaleras, para que cada tramo reciba iluminación directa, cualquier cambio de nivel, cambios de dirección e intersecciones de pasillos.

Las instalaciones sólo podrán ser ejecutadas por instaladores o empresas instaladoras que cumplan con la reglamentación vigente en su ámbito de actuación.

Una vez replanteada la situación de la luminaria y efectuada su fijación al soporte, se conectarán tanto la luminaria como sus accesorios utilizando los aislamientos correspondientes.

Alumbrado de seguridad:

Es el alumbrado de emergencia previsto para garantizar la seguridad de las personas que evacuen una zona o que tengan que terminar un trabajo potencialmente peligroso antes de abandonar la zona. El alumbrado de seguridad estará previsto para entrar en funcionamiento automáticamente cuando se produzca el fallo del alumbrado general o cuando la tensión de éste baje a menos del 70% de su valor nominal. La instalación de este alumbrado será fija y estará provista de fuentes propias de energía. Sólo se podrá utilizar el suministro exterior para proceder a su carga, cuando la fuente propia de energía esté constituida por baterías de acumuladores o aparatos autónomos automáticos.

Alumbrado de evacuación:

Es la parte del alumbrado de seguridad previsto para garantizar el reconocimiento y la utilización de los medios o rutas de evacuación cuando los locales estén o puedan estar ocupados. En rutas de evacuación, el alumbrado de evacuación deberá proporcionar, a nivel del suelo y en el eje de los pasos principales, una iluminancia horizontal mínima de 1 lux. En los puntos en los que estén situados los equipos de las instalaciones de protección contra incendios que exijan utilización manual y en los cuadros de distribución del alumbrado, la iluminancia mínima será de 5 lux. La relación entre la iluminancia máxima y la mínima en el eje de los pasos principales será menor de 40. El alumbrado de evacuación deberá poder funcionar, cuando se produzca el fallo de la alimentación normal, como mínimo durante una hora, proporcionando la iluminancia prevista.

Alumbrado ambiente o anti-pánico:

Es la parte del alumbrado de seguridad previsto para evitar todo riesgo de pánico y proporcionar una iluminación ambiente adecuada que permita a los ocupantes identificar y acceder a las rutas de evacuación e identificar obstáculos. El alumbrado ambiente o anti-pánico deberá proporcionar una iluminancia horizontal mínima de 0,5 lux en todo el espacio considerado, desde el suelo hasta una altura de 1 m. La relación entre la iluminancia máxima y la mínima en todo el espacio considerado será menor de 40. El alumbrado ambiente o anti-pánico deberá poder funcionar, cuando se produzca el fallo de la alimentación normal, como mínimo durante una hora, proporcionando la iluminancia prevista.

Alumbrado de zonas de alto riesgo:

Es la parte del alumbrado de seguridad previsto para garantizar la seguridad de las personas ocupadas en actividades potencialmente peligrosas o que trabajara en un entorno peligroso. Permite la interrupción de los trabajos con seguridad para el operador y para los otros ocupantes del local. El alumbrado de las zonas de alto riesgo deberá proporcionar una iluminancia mínima de 15 lux o el 10% de la iluminancia normal, tomando siempre el mayor de los valores. La relación entre la iluminancia máxima y la mínima en todo el espacio considerado será menor de 10. El alumbrado de las zonas de alto riesgo deberá poder funcionar, cuando se produzca el fallo de la alimentación normal, como mínimo el tiempo necesario para abandonar la actividad o zona de alto riesgo.

Alumbrado de reemplazamiento:

Parte del alumbrado de emergencia que permite la continuidad de las actividades normales. Cuando el alumbrado de reemplazamiento proporcione una iluminancia inferior al alumbrado normal, se usará únicamente para terminar el trabajo con seguridad.

Tolerancias admisibles

Las canalizaciones que alimenten los alumbrados de emergencia alimentados por fuente central se dispondrán, cuando se instalen sobre paredes o empotradas en ellas, a 5 cm como mínimo, de otras canalizaciones eléctricas y, cuando se instalen en huecos de la construcción estarán separadas de éstas por tabiques no metálicos.

Condiciones de terminación

El instalador autorizado deberá marcar en el espacio reservado en la etiqueta, la fecha de puesta en servicio de la batería.

Control de ejecución, ensayos y pruebas

Control de ejecución

Luminarias, conductores, situación, altura de instalación, puesta a tierra: deben coincidir en número y características con lo especificado en proyecto.

Conexiones: ejecutadas con regletas o accesorios específicos al efecto.

Luminarias, lámparas: número de estas especificadas en proyecto.

Fijaciones y conexiones.

Se permitirán oscilaciones en la situación de las luminarias de más menos 5 cm.

Ensayos y pruebas

Alumbrado de evacuación:

La instalación cumplirá las siguientes condiciones de servicio durante 1 hora, como mínimo a partir del instante en que tenga lugar una caída al 70% de la tensión nominal:

Proporcionará una iluminancia de 1 lx, como mínimo, en el nivel del suelo en los recorridos de evacuación, medida en el eje en pasillos y escaleras, y en todo punto cuando dichos recorridos discurren por espacios distintos a los citados.

La iluminancia será, como mínimo, de 5 lx en los puntos en los que estén situados los equipos de las instalaciones de protección contra incendios que exijan utilización manual y en los cuadros de distribución del alumbrado.

La uniformidad de la iluminación proporcionada en los distintos puntos de cada zona será tal que el cociente entre la iluminancia máxima y la mínima sea menor que 40.

Alumbrado ambiente o anti pánico:

Proporcionará una iluminancia horizontal mínima de 0,5 lux en todo el espacio considerado, desde el suelo hasta una altura de 1 m.

El cociente entre la iluminancia máxima y la mínima será menor que 40.

Proporcionará la iluminancia prevista durante al menos una hora.

Alumbrado de zonas de alto riesgo;

Proporcionará una iluminancia horizontal mínima de 15 lux o el 10% de la iluminancia normal (el mayor de los dos valores).

El cociente entre la iluminancia máxima y la mínima será menor que 10.

Proporcionará la iluminancia prevista, cuando se produzca el fallo del suministro normal, como mínimo el tiempo necesario para abandonar la actividad o zona de alto riesgo.

Conservación y mantenimiento

Todos los elementos de la instalación se protegerán de la suciedad y de la entrada de objetos extraños.

Se procederá a la limpieza de los elementos que lo necesiten antes de la entrega de la obra.

Prescripciones sobre verificaciones en el edificio terminado

Verificaciones y pruebas de servicio para comprobar las prestaciones finales del edificio

Documentación: certificados, boletines y documentación adicional exigida por la Administración competente.

5.6.2 Instalación de iluminación

Descripción

Descripción

Iluminación de espacios carentes de luz con la presencia de fuentes de luz artificiales, con aparato de alumbrado que reparte, filtra o transforma la luz emitida por una o varias lámparas eléctricas y que comprende todos los dispositivos necesarios para el soporte, la fijación y la protección de las lámparas y, en caso necesario, los circuitos auxiliares en combinación con los medios de conexión con la red de alimentación.

Criterios de medición y valoración de unidades

Unidad de equipo de luminaria, totalmente terminada, incluyendo el equipo de encendido, fijaciones, conexión comprobación y pequeño material. Podrán incluirse la parte proporcional de difusores, celosías o rejillas.

Prescripciones sobre los productos

Características y recepción de los productos que se incorporan a las unidades de obra

La recepción de los productos, equipos y sistemas se realizará conforme se desarrolla en la Parte II, Condiciones de recepción de productos. Este control comprende el control de la documentación de los suministros (incluida la del marcado CE cuando sea pertinente), el control mediante distintivos de calidad o evaluaciones técnicas de idoneidad y el control mediante ensayos.

Se realizará la comprobación de la documentación de suministro en todos los casos, comprobando que coincide lo suministrado en obra con lo indicado en el proyecto.

- Equipos eléctricos para montaje exterior: grado de protección mínima IP54, según UNE 20.324 e IK 8 según UNE-EN 50.102. Montados a una altura mínima de 2,50 m sobre el nivel del suelo. Entradas y salidas de cables por la parte inferior de la envolvente.

- Luminarias para lámparas de incandescencia o de fluorescencia y otros tipos de descarga e inducción: marca del fabricante, clase, tipo (empotrable, para adosar, para suspender, con celosía, con difusor continuo, estanca, antideflagrante...), grado de protección, tensión asignada, potencia máxima admisible, factor de potencia, cableado, (sección y tipo de aislamiento, dimensiones en planta), tipo de sujeción, instrucciones de montaje. Las luminarias para alumbrado interior serán conformes a la norma UNE-EN 60598. Las luminarias para alumbrado exterior serán de clase I o clase II y conformes a la norma UNE-EN 60.598-2-3 y a la UNE-EN 60598 -2-5 en el caso de proyectores de exterior.

- Lámpara: marca de origen, tipo o modelo, potencia (vatios), tensión de alimentación (voltios) y flujo nominal (lúmenes). Para las lámparas fluorescentes, condiciones de encendido y color aparente, temperatura de color en °K (según el tipo de lámpara) e índice de rendimiento de color. Los ródulos luminosos y las instalaciones que los alimentan con tensiones asignadas de salida en vacío entre 1 y 10 kV, estarán a lo dispuesto en la norma UNE-EN 50.107.

- Accesorios para las lámparas de fluorescencia (reactancia, condensador y cebadores). Llevarán grabadas de forma clara e identificables siguientes indicaciones: Reactancia: marca de origen, modelo, esquema de conexión, potencia nominal, tensión de alimentación, factor de frecuencia y tensión, frecuencia y corriente nominal de alimentación.

Condensador: marca de origen, tipo o referencia al catálogo del fabricante, capacidad, tensión de alimentación, tensión de ensayo cuando ésta sea mayor que 3 veces la nominal, tipo de corriente para la que está previsto, temperatura máxima de funcionamiento. Todos los condensadores que formen parte del equipo auxiliar eléctrico de las lámparas de descarga, para corregir el factor de potencia de los balastos, deberán llevar conectada una resistencia que asegure que la tensión en bornes del condensador no sea mayor de 50 V transcurridos 60 s desde la desconexión del receptor.

Cebador: marca de origen, tipo o referencia al catálogo del fabricante, circuito y tipo de lámpara para los que sea utilizable.

Equipos eléctricos para los puntos de luz: tipo (interior o exterior), instalación adecuada al tipo utilizado, grado de protección mínima.

- Conductores: sección mínima para todos los conductores, incluido el neutro. Los conductores de la red de tierra que unen los electrodos deberán cumplir las condiciones de ITC-BT-09.

- Elementos de fijación.

Las piezas que no cumplan las especificaciones de proyecto, hayan sufrido daños durante el transporte o que presenten defectos serán rechazadas.

El almacenamiento de los productos en obra se hará dentro de los respectivos embalajes originales y de acuerdo con las instrucciones del fabricante. Será en un lugar protegido de lluvias y focos húmedos, en zonas alejadas de posibles impactos. No estarán en contacto con el terreno.

Prescripción en cuanto a la ejecución por unidades de obra

Características técnicas de cada unidad de obra

Condiciones previas: soporte

La fijación se realizará una vez acabado completamente el paramento que lo soporte.

Compatibilidad entre los productos, elementos y sistemas constructivos

Para prevenir el fenómeno electroquímico de la corrosión galvánica entre metales con diferente potencial, se adoptarán las siguientes medidas:

Evitar el contacto entre dos metales de distinta actividad. En caso de no poder evitar el contacto, se deberá seleccionar metales próximos en la serie galvánica.

Aislar eléctricamente los metales con diferente potencial.

Evitar el acceso de agua y oxígeno a la zona de unión de los dos metales.

Cuando algún elemento de la instalación eléctrica deba discurrir paralelo o instalarse próximo a una tubería de agua, se colocará siempre por encima de ésta.

Proceso de ejecución

Ejecución

Según el CTE DB SU 4, apartado 1, en cada zona se dispondrá una instalación de alumbrado que proporcione el nivel de iluminación establecido en la tabla 1.1, medido a nivel del suelo. En las zonas de los establecimientos de uso Pública Concurrencia en las que la actividad se desarrolla con un nivel bajo de iluminación se dispondrá una iluminación de balizamiento en las rampas y en cada uno de los peldaños de las escaleras.

Según el CTE DB HE 3, apartado 2.2, las instalaciones de iluminación dispondrán, para cada zona, de un sistema de regulación y control que cumplan las siguientes condiciones:

Toda zona dispondrá al menos de un sistema de encendido y apagado manual, cuando no disponga de otro sistema de control, no aceptándose los sistemas de encendido y apagado en cuadros eléctricos como único sistema de control. Las zonas de uso esporádico dispondrán de un control de encendido y apagado por sistema de detección de presencia o sistema de temporización.

Se instalarán sistemas de aprovechamiento de la luz natural, que regulen el nivel de iluminación en función del aporte de luz natural, en la primera línea paralela de luminarias situadas a una distancia inferior a 3 m de la ventana, y en todas las situadas bajo un lucernario, en los casos indicados de las zonas de los grupos 1 y 2 (según el apartado 2.1).

Las instalaciones sólo podrán ser ejecutadas por instaladores o empresas instaladoras que cumplan con la reglamentación vigente en su ámbito de actuación.

Una vez replanteada la situación de la luminaria y efectuada su fijación al soporte, se conectarán tanto la luminaria como sus accesorios, con el circuito correspondiente.

Se proveerá a la instalación de un interruptor de corte omnipolar situado en la parte de baja tensión.

Las partes metálicas accesibles de los receptores de alumbrado que no sean de Clase II o Clase III, deberán conectarse de manera fiable y permanente al conductor de protección del circuito.

En redes de alimentación subterráneas, los tubos irán enterrados a una profundidad mínima de 40 cm desde el nivel del suelo, medidos desde la cota inferior del tubo, y su diámetro interior no será inferior a 6 cm. Se colocará una cinta de señalización que advierta de la existencia de cables de alumbrado exterior, situada a una distancia mínima del nivel del suelo de 10 cm y a 25 cm por encima del tubo.

Tolerancias admisibles

La iluminancia medida es un 10% inferior a la especificada.

Condiciones de terminación

Al término de la instalación, e informada la dirección facultativa, el instalador autorizado emitirá la documentación reglamentaria que acredite la conformidad de la instalación con la Reglamentación vigente.

Control de ejecución, ensayos y pruebas

Control de ejecución

Lámparas, luminarias, conductores, situación, altura de instalación, puesta a tierra, cimentaciones, báculos: coincidirán en número y características con lo especificado en proyecto.

Conexiones: ejecutadas con regletas o accesorios específicos al efecto.

Ensayos y pruebas

Accionamiento de los interruptores de encendido del alumbrado con todas las luminarias equipadas con sus lámparas correspondientes.

Conservación y mantenimiento

Todos los elementos de la instalación se protegerán de la suciedad y de la entrada de objetos extraños.

Se procederá a la limpieza de los elementos que lo necesiten antes de la entrega de la obra.

Prescripciones sobre verificaciones en el edificio terminado

Verificaciones y pruebas de servicio para comprobar las prestaciones finales del edificio

Documentación: certificados, boletines y documentación adicional exigida por la Administración competente.

5.6.3 Indicadores luminosos

Descripción

Descripción

Elementos luminosos, verticales y horizontales, de funcionamiento automático o no, que sirven para orientar o señalizar a los usuarios, y limitar el riesgo de daños a personas como consecuencia de una iluminación inadecuada en zonas de circulación de los edificios, tanto interiores como exteriores, incluso en caso de emergencia o de fallo del alumbrado normal.

Cráterios de medición y valoración de unidades

Unidad de equipo de señalización luminosa, totalmente colocada, incluyendo las señales, alumbrado de las señales totalmente equipado, fijaciones, conexionado con los aislamientos y pequeño material necesarios.

Prescripciones sobre los productos

Características y recepción de los productos que se incorporan a las unidades de obra

La recepción de los productos, equipos y sistemas se realizará conforme se desarrolla en la Parte II, Condiciones de recepción de productos. Este control comprende el control de la documentación de los suministros (incluida la del marcado CE cuando sea pertinente), el control mediante distintivos de calidad o evaluaciones técnicas de idoneidad y el control mediante ensayos.

Señales:

El material de que se constituyan las señales será resistente a las condiciones ambientales y funcionales del entorno en que estén instaladas, y la superficie de la señal no favorecerá el depósito de polvo sobre ella.

El alumbrado de las señales será capaz de proporcionar el nivel de iluminación requerido en función de su ubicación. En el caso del alumbrado de emergencia, este será tal que en caso de fallo del alumbrado normal, suministrará la iluminación necesaria para facilitar la visibilidad a los usuarios y que estos puedan abandonar el edificio impidiendo situaciones de pánico y permitiendo la visión de las señales indicativas de las salidas y la situación de los equipos y medios de protección existentes.

Las formas, símbolos gráficos, tamaños y colores de las señales se determinarán mediante los principios recogidos en las normas UNE correspondientes.

Las señales normalizadas deberán llevar anotada la referencia a la norma de donde han sido extraídas.

Se tendrán en cuenta las indicaciones referidas en el CTE DB SU 4.

Los materiales que no se ajusten a lo especificado deberán ser retirados.

No se aceptarán las partidas cuando se varíen las condiciones iniciales.

El almacenamiento de los productos en obra será en un lugar protegido de lluvias, focos húmedos, en zonas alejadas de posibles impactos. No estarán en contacto con el terreno.

Prescripción en cuanto a la ejecución por unidades de obra

Características técnicas de cada unidad de obra

Condiciones previas: soporte

La instalación será fija, y la fijación de la luminaria se realizará una vez acabado completamente el paramento en el que se coloque.

Compatibilidad entre los productos, elementos y sistemas constructivos

Para prevenir el fenómeno electroquímico de la corrosión galvánica entre metales con diferente potencial, se adoptarán las siguientes medidas:

Evitar el contacto entre dos metales de distinta actividad. En caso de no poder evitar el contacto, se deberá seleccionar metales próximos en la serie galvánica.

Aislar eléctricamente los metales con diferente potencial.

Evitar el acceso de agua y oxígeno a la zona de unión de los dos metales.

Proceso de ejecución

Ejecución

En general, contarán con alumbrado de emergencia las zonas y los elementos señalados en el CTE DB SU 4, apartado.

La posición de las luminarias se realizará según lo indicado en el apartado 2.2 del CTE DB SU 4:

Se situarán al menos a 2 m por encima del nivel del suelo.

Se dispondrá una en cada puerta de salida y en posiciones en las que sea necesario destacar un peligro potencial o el emplazamiento de un equipo de seguridad.

Como mínimo se dispondrán en los puntos indicados en el CTE DB SU 4, apartado 2.2.

Las señales se situarán en el lugar indicado en proyecto, a 2 m por encima del nivel del suelo, comprobando que se han colocado una en cada puerta de salida, escalera y cambio de nivel o dirección y en posiciones en las que sea necesario destacar un peligro potencial o el emplazamiento de un equipo de seguridad.

Condiciones de terminación

Una vez replanteada la situación de la luminaria y efectuada su fijación al soporte, se conectarán tanto la luminaria como sus accesorios utilizando los aislamientos correspondientes.

Control de ejecución, ensayos y pruebas

Ensayos y pruebas

Medición de los niveles de iluminación en las zonas de paso y salidas.

Desconexión del suministro principal y comprobación de que el alumbrado de emergencia entra en funcionamiento.

Se considerará fallo de alimentación el descenso de la tensión de alimentación por debajo del 70% de su valor nominal.

El alumbrado de emergencia de las vías de evacuación alcanzará al menos el 50% del nivel de iluminación requerido al cabo de los 5 s y el 100% a los 60 s.

La instalación cumplirá las condiciones de servicio que se indican a continuación durante una hora, como mínimo, a partir del instante en que tenga lugar el fallo:

En las vías de evacuación cuya anchura no exceda de 2 m, la iluminancia horizontal en el suelo debe ser, como mínimo, 1 lux a lo largo del eje central y 0,5 lux en la banda central que comprende al menos la mitad de la anchura de la vía. Las vías de evacuación con anchura superior a 2 m pueden ser tratadas como varias bandas de 2 m de anchura, como máximo.

En los puntos en los que estén situados los equipos de seguridad, las instalaciones de protección contra incendios de utilización manual y los cuadros de distribución del alumbrado, la iluminancia horizontal será de 5 lux, como mínimo.

A lo largo de la línea central de una vía de evacuación, la relación entre la iluminancia máxima y la mínima no debe ser mayor que 40:1.

Los niveles de iluminación establecidos deben obtenerse considerando nulo el factor de reflexión sobre paredes y techos y contemplando un factor de mantenimiento que englobe la reducción del rendimiento luminoso debido a la suciedad de las luminarias y al envejecimiento de las lámparas.

Con el fin de identificar los colores de seguridad de las señales, el valor mínimo del índice de rendimiento cromático Ra de las lámparas será 40.

La iluminación de las señales de evacuación indicativas de las salidas y de las señales indicativas de los medios manuales de protección contra incendios y primeros auxilios, cumplirán los siguientes requisitos:

La luminancia de cualquier área de color de seguridad de la señal debe ser al menos de 2 cd/m² en todas las direcciones de visión importantes.

La relación de la luminancia máxima a la mínima dentro del color blanco o de seguridad no debe ser mayor de 10:1, debiéndose evitar variaciones importantes entre puntos adyacentes.

La relación entre la luminancia Lblanca, y la luminancia Lcolor >10, no será menor que 5:1 ni mayor que 15:1.
Las señales de seguridad deben estar iluminadas al menos al 50% de la iluminancia requerida, al cabo de 5 s, y al 100% al cabo de 60 s.

5.7 Instalación de protección

5.7.1 Instalación de sistemas anti-intrusión

Descripción

Descripción

Conjunto de medidas de protección, físicas y electrónicas que, coordinadas, elevan el nivel de seguridad, tanto para las personas que habitan el edificio como los bienes que alberga.

El fin principal de estas instalaciones consiste en detectar lo antes posible, y retrasar razonablemente, la comisión de un acto delictivo, permitiendo un tiempo de respuesta, que en un porcentaje muy elevado, impida la consumación de un delito.

Criterios de medición y valoración de unidades

La medición corresponderá al número de unidades empleadas de iguales características totalmente instaladas y conexionadas, incluso portes y accesorios.
Los cables de conducción eléctrica y tubos de protección de los mismos a la intemperie, se medirán y valorarán por metro lineal.

Prescripciones sobre los productos

Características y recepción de los productos que se incorporan a las unidades de obra

La recepción de los productos, equipos y sistemas se realizará conforme se desarrolla en la Parte II, Condiciones de recepción de productos. Este control comprende el control de la documentación de los suministros (incluida la del marcado CE cuando sea pertinente), el control mediante distintivos de calidad o evaluaciones técnicas de idoneidad y el control mediante ensayos.

Se establecen diferentes sistemas de protección frente al robo:

- Central de proceso (con unidad de alarma y unidad de señalización):

Programación, memorización, autoprotección.

Alimentación eléctrica y reserva energética.

Zonas de intrusión.

- Sensores y detectores:

Detectores volumétricos: ultrasónicos, infrarrojos, microondas, etc.

Detectores puntuales: de apertura, de golpe vibración, mixto, pulsador manual, etc.

- Terminales de alarma:

Acústico, óptico, etc.

Conexión con central de alarma.

Autoprotección y antisabotaje.

- Canalizaciones:

Descripción de la topología: bus, estrella, anillo, etc.

Prescripción en cuanto a la ejecución por unidades de obra

Características técnicas de cada unidad de obra

Condiciones previas: soporte

El soporte serán los paramentos verticales u horizontales por los que discurra la instalación ya sea empotrada o en superficie. Los cerramientos deberán estar totalmente ejecutados a falta de revestimiento si la instalación va empotrada o totalmente acabados si va en superficie.

Compatibilidad entre los productos, elementos y sistemas constructivos

Para prevenir el fenómeno electroquímico de la corrosión galvánica entre metales con diferente potencial, se adoptarán las siguientes medidas:

Evitar el contacto entre dos metales de distinta actividad. En caso de no poder evitar el contacto, se deberá seleccionar metales próximos en la serie galvánica.

Aislar eléctricamente los metales con diferente potencial.

Evitar el acceso de agua y oxígeno a la zona de unión de los dos metales.

Proceso de ejecución

Ejecución

En general la ejecución de los diferentes tipos de instalaciones de robo, será acorde con las recomendaciones indicadas por el fabricante.

Se realizarán las rozas en los cerramientos y tabiquerías, de aquellos tramos de la instalación en que los elementos vayan empotrados, para rellenar posteriormente con yeso o mortero.

Se fijarán y sujetarán los elementos del sistema que vayan en superficie, en el lugar y a la altura especificada en proyecto o por la dirección facultativa.

Se colocarán los conductores eléctricos, con "pasa hilos" impregnados de sustancias para hacer más fácil su deslizamiento por el interior de los tubos.

Con estos cables ya colocados se interconectarán todos los elementos de la instalación y se procederá al montaje total de la misma.

Control de ejecución, ensayos y pruebas

Control de ejecución

Situación de los componentes de la instalación de protección anti-intrusión.

Componentes de la instalación:

Secciones de los conductos eléctricos.

Diámetros de los tubos de protección de dichos conductos.

5.7.2 Instalación de protección contra incendios

Descripción

Descripción

Equipos e instalaciones destinados a reducir a límites aceptables el riesgo de que los usuarios de un edificio sufran daños derivados de un incendio de origen accidental, de acuerdo con el CTE DB SI, como consecuencia de las características de su proyecto y su construcción.

Criterios de medición y valoración de unidades

Unidad de equipo completamente recibida y/o terminada en cada caso; todos los elementos específicos de las instalaciones de protección contra incendios, como detectores, centrales de alarma, equipos de manguera, bocas, etc.

El resto de elementos auxiliares para completar dicha instalación, ya sea instalaciones eléctricas o de fontanería se medirán y valorarán siguiendo las recomendaciones establecidas en los apartados correspondientes de la subsección Electricidad: baja tensión y puesta a tierra y el capítulo Fontanería.

Los elementos que no se encuentren contemplados en cualquiera de los dos casos anteriores se medirán y valorarán por unidad de obra proyectada realmente ejecutada.

Prescripciones sobre los productos

Características y recepción de los productos que se incorporan a las unidades de obra

La recepción de los productos, equipos y sistemas se realizará conforme se desarrolla en la Parte II, Condiciones de recepción de productos. Este control comprende el control de la documentación de los suministros (incluida la del marcado CE cuando sea pertinente), el control mediante distintivos de calidad o evaluaciones técnicas de idoneidad y el control mediante ensayos.

Los aparatos, equipos y sistemas, así como su instalación y mantenimiento empleados en la protección contra incendios, cumplirán las condiciones especificadas en el Reglamento de Instalaciones de Protección Contra Incendios RD 1942/ 1993.

Existen diferentes tipos de instalación contra incendios:

- Extintores portátiles o sobre carros.
- Columna seca (canalización según apartado correspondiente del capítulo Fontanería).
- Bocas de incendio equipadas.
- Grupos de bombeo.
- Sistema de detección y alarma de incendio, (activada la alarma automáticamente mediante detectores y/o manualmente mediante pulsadores).
- Instalación automática de extinción, (canalización según apartado correspondiente del capítulo Fontanería, con toma a la red general independiente de la de fontanería del edificio).
- Hidrantes exteriores.
- Rociadores.
- Sistemas de control de humos.
- Sistemas de ventilación.
- Sistemas de señalización.
- Sistemas de gestión centralizada.

Las características mínimas se especifican en cada una de las normas UNE correspondientes a cada instalación de protección de incendios.

Todos los componentes de la instalación deberán recibirse en obra conforme a: la documentación del fabricante, normativa si la hubiere, especificaciones del proyecto y a las indicaciones de la dirección facultativa durante la ejecución de las obras.

Productos con marcado CE:

- Productos de protección contra el fuego (ver Parte II, Relación de productos con marcado CE, 17.1).
- Hidrantes (ver Parte II, Relación de productos con marcado CE, 17.2).
- Sistemas de detección y alarma de incendios (ver Parte II, Relación de productos con marcado CE, 17.3):

Dispositivos de alarma de incendios acústicos.

Equipos de suministro de alimentación.

Detectores de calor puntuales.

Detectores de humo puntuales que funcionan según el principio de luz difusa, luz transmitida o por ionización.

Detectores de llama puntuales.

Pulsadores manuales de alarma.

Detectores de humo de línea que utilizan un haz óptico de luz.

Seccionadores de cortocircuito.

Dispositivos entrada/ salida para su uso en las vías de transmisión de detectores de fuego y alarmas de incendio.

Detectores de aspiración de humos.

Equipos de transmisión de alarmas y avisos de fallo.

- Instalaciones fijas de lucha contra incendios. Sistemas equipados con mangueras, (ver Parte II, Relación de productos con marcado CE, 17.4):

Bocas de incendio equipadas con mangueras semirrígidas.

Bocas de incendio equipadas con mangueras planas.

- Sistemas fijos de lucha contra incendios. Componentes para sistemas de extinción mediante agentes gaseosos, (ver Parte II, Relación de productos con marcado CE, 17.5):

Dispositivos automáticos y eléctricos de control y retardo.

Dispositivos automáticos no eléctricos de control y de retardo.

Dispositivos manuales de disparo y de paro.

Conjuntos de válvulas de los contenedores de alta presión y sus actuadores.

Válvulas direccionales de alta y baja presión y sus actuadores para sistemas de CO₂.

Dispositivos no eléctricos de aborto para sistemas de CO₂.

Difusores para sistemas de CO₂.

Conectores.

Detectores especiales de incendios.

Presostatos y manómetros.

Dispositivos mecánicos de pesaje.

Dispositivos neumáticos de alarma.

Válvulas de retención y válvulas antirretorno.

- Sistemas fijos de lucha contra incendios. Componentes para sistemas de rociadores y agua pulverizada, (ver Parte II, Relación de productos con marcado CE, 17.6):

Rociadores automáticos.

Conjuntos de válvula de alarma de tubería mojada y cámaras de retardo.

Conjuntos de válvula de alarma para sistemas de tubería seca.

Alarmas hidromecánicas.

Detectores de flujo de agua.

- Sistemas fijos de lucha contra incendios. Sistemas de extinción por polvo (ver Parte II, Relación de productos con marcado CE, 17.7).

- Instalaciones fijas de lucha contra incendios. Sistemas de espuma, (ver Parte II, Relación de productos con marcado CE, 17.8).

De acuerdo con el Real Decreto 1942/1993, de 5 de noviembre, por el que se aprueba el Reglamento de Instalaciones de Protección contra Incendios, la recepción de estos se hará mediante certificación de entidad de control que posibilite la colocación de la correspondiente marca de conformidad a normas.

No será necesaria la marca de conformidad de aparatos, equipos u otros componentes cuando éstos se diseñen y fabriquen como modelo único para una instalación determinada. No obstante, habrá de presentarse ante los servicios competentes en materia de industria de la Comunidad Autónoma, antes de la puesta en funcionamiento del aparato, el equipo o el sistema o componente, un proyecto firmado por técnico titulado competente, en el que se especifiquen sus características técnicas y de funcionamiento y se acredite el cumplimiento de todas las prescripciones de seguridad exigidas por el citado Reglamento, realizándose los ensayos y pruebas que correspondan de acuerdo con él.

Las piezas que hayan sufrido daños durante el transporte o que presentaren defectos no apreciados en la recepción en fábrica serán rechazadas.

Asimismo serán rechazados aquellos productos que no cumplan las características mínimas técnicas prescritas en proyecto.

Almacenamiento y manipulación (criterios de uso, conservación y mantenimiento)

Los productos se protegerán de humedad, impactos y suciedad, a ser posible dentro de los respectivos embalajes originales. Se protegerán convenientemente todas las roscas de la instalación.

No estarán en contacto con el terreno.

Prescripción en cuanto a la ejecución por unidades de obra

Características técnicas de cada unidad de obra

Condiciones previas: soporte

El soporte de las instalaciones de protección contra incendios serán los paramentos verticales u horizontales, así como los pasos a través de elementos estructurales,

cumpliendo recomendaciones de la subsección Electricidad: baja tensión y puesta a tierra y el capítulo Fontanería según se trate de instalación de fontanería o eléctrica. Quedarán terminadas las fábricas, cajeados, pasatubos, etc., necesarios para la fijación, (empotradas o en superficie) y el paso de los diferentes elementos de la instalación. Las superficies donde se trabaje estarán limpias y niveladas.

El resto de componentes específicos de la instalación de la instalación de protección contra incendios, como extintores, B.I.E., rociadores, etc., irán sujetos en superficie o empotrados según diseño y cumpliendo los condicionantes dimensionales en cuanto a posición según el CTE DB SI. Dichos soportes tendrán la suficiente resistencia mecánica para soportar su propio peso y las acciones de su manejo durante su funcionamiento.

Compatibilidad entre los productos, elementos y sistemas constructivos

Para prevenir el fenómeno electroquímico de la corrosión galvánica entre metales con diferente potencial, se adoptarán las siguientes medidas:

Evitar el contacto entre dos metales de distinta actividad. En caso de no poder evitar el contacto, se deberá seleccionar metales próximos en la serie galvánica.

Aislar eléctricamente los metales con diferente potencial.

Evitar el acceso de agua y oxígeno a la zona de unión de los dos metales.

En el caso de utilizarse en un mismo local extintores de tipos diferentes, se tendrá en cuenta la posible incompatibilidad entre los distintos agentes de los mismos.

Cuando las canalizaciones sean superficiales, nunca se soldará el tubo al soporte.

Proceso de ejecución

Ejecución

La instalación de aparatos, equipos, sistemas y sus componentes, con excepción de los extintores portátiles, se realizará por instaladores debidamente autorizados.

La Comunidad Autónoma correspondiente, llevará un libro de Registro en el que figurarán los instaladores autorizados.

Durante el replanteo se tendrá en cuenta una separación mínima entre tuberías vecinas de 25 cm y con conductos eléctricos de 30 cm. Para las canalizaciones se limpiarán las roscas y el interior de estas.

Además de las condiciones establecidas en la subsección Electricidad: baja tensión y puesta a tierra y el capítulo Fontanería, se tendrán en cuenta las siguientes recomendaciones:

Se realizará la instalación ya sea eléctrica o de fontanería.

Se procederá a la colocación de los conductores eléctricos, con ayuda de pasahilos impregnados con sustancias para hacer fácil su paso por el interior.

Para las canalizaciones el montaje podrá ser superficial u empotrado. En el caso de canalizaciones superficiales las tuberías se fijarán con tacos o tornillos a las paredes con una separación máxima entre ellos de 2 m; entre el soporte y el tubo se interpondrá anillo elástico. Si la canalización es empotrada está ira recibida al paramento horizontal o vertical mediante grapas, interponiendo anillo elástico entre estas y el tubo, tapando las rozas con yeso o mortero.

El paso a través de elementos estructurales será por pasatubos, con holguras rellenas de material elástico, y dentro de ellos no se alojará ningún accesorio.

Todas las uniones, cambios de dirección, etc., serán roscadas asegurando la estanquidad con pintura de minio y empleando estopa, cintas, pastas, preferentemente teflón.

Las reducciones de sección de los tubos, serán excéntricas enrasadas con las generatrices de los tubos a unir.

Cuando se interrumpa el montaje se taparán los extremos.

Una vez realizada la instalación eléctrica y de fontanería se realizará la conexión con los diferentes mecanismos, equipos y aparatos de la instalación, y con sus equipos de regulación y control.

Tolerancias admisibles

Extintores de incendio: se comprobará que la parte superior del extintor quede, como máximo, a 1,70 m sobre el suelo.

Columna seca: la toma de fachada y las salidas en las plantas tendrán el centro de sus bocas a 90 cm sobre el nivel del suelo.

Bocas de incendio: la altura de su centro quedará, como máximo, a 1,50 m sobre el nivel del suelo o a más altura si se trata de BIE de 2,5 cm, siempre que la boquilla y la válvula de apertura manual, si existen, estén situadas a la altura citada.

Condiciones de terminación

Al término de la instalación, e informada la dirección facultativa, el instalador autorizado emitirá la documentación reglamentaria que acredite la conformidad de la instalación con la Reglamentación vigente.

Control de ejecución, ensayos y pruebas

Control de ejecución

Extintores de incendios

Columna seca:

Unión de la tubería con la conexión siamesa.

Fijación de la carpintería.

Toma de alimentación:

Unión de la tubería con la conexión siamesa.

Fijación de la carpintería.

Bocas de incendio, hidrantes:

Dimensiones.

Enrase de la tapa con el pavimento.

Uniones con la tubería.

Equipo de manguera:

Unión con la tubería.

Fijación de la carpintería.

Extintores, rociadores y detectores:

La colocación, situación y tipo.

Resto de elementos:

Comprobar que la ejecución no sea diferente a lo proyectado.

Se tendrán en cuenta los puntos de observación establecidos en los apartados correspondientes de la subsección Electricidad: baja tensión y puesta a tierra y el capítulo Fontanería, según sea el tipo de instalación de protección contra incendios.

Ensayos y pruebas

Columna seca (canalización según capítulo Electricidad, baja tensión y puesta a tierra y Fontanería).

El sistema de columna seca se someterá, antes de su puesta en servicio, a una prueba de estanquidad y resistencia mecánica.

Bocas de incendio equipadas, hidrantes, columnas secas.

Los sistemas se someterán, antes de su puesta en servicio, a una prueba de estanquidad y resistencia mecánica.

Rociadores.

Conductos y accesorios.

Prueba de estanquidad.

Funcionamiento de la instalación:

Sistema de detección y alarma de incendio.

Instalación automática de extinción.

Sistemas de control de humos.

Sistemas de ventilación.

Sistemas de gestión centralizada.

Instalación de detectores de humo y de temperatura.

Conservación y mantenimiento

Se vaciará la red de tuberías y se dejarán sin tensión todos los circuitos eléctricos hasta la fecha de la entrega de la obra.

Se repondrán todos los elementos que hayan resultado dañados antes de la entrega.

Prescripciones sobre verificaciones en el edificio terminado

Verificaciones y pruebas de servicio para comprobar las prestaciones finales del edificio

Previas las pruebas y comprobaciones oportunas, la puesta en funcionamiento de las instalaciones precisará la presentación, ante los servicios competentes en materia de industria de la Comunidad Autónoma, de un certificado de la empresa instaladora visado por un técnico titulado competente designado por la misma.

5.7.3 Instalación de protección contra el rayo

Descripción

Descripción

La instalación de protección contra el rayo limitará el riesgo de electrocución y de incendio causado por la acción del rayo, interceptando las descargas sin riesgo para la estructura e instalaciones.

Criterios de medición y valoración de unidades

La medición y valoración del pararrayos de punta se realizará por unidad, incluyendo todos sus elementos y piezas especiales de sujeción incluyendo ayudas de albañilería y totalmente terminada.

La red conductora se medirá y valorará por metro lineal, incluyendo piezas especiales, tubos de protección y ayudas de albañilería. (Medida desde los puntos de captación hasta la puesta a tierra).

Prescripciones sobre los productos

Características y recepción de los productos que se incorporan a las unidades de obra

La recepción de los productos, equipos y sistemas se realizará conforme se desarrolla en la Parte II, Condiciones de recepción de productos. Este control comprende el control de la documentación de los suministros (incluida la del marcado CE cuando sea pertinente), el control mediante distintivos de calidad o evaluaciones técnicas de idoneidad y el control mediante ensayos.

Según el CTE DB SU 8, apartado 2, el tipo de instalación de protección contra el rayo, tendrá la eficiencia requerida según el nivel de protección correspondiente.

Los sistemas de protección contra el rayo constarán de un sistema externo, un sistema interno y una red de tierra.

- Sistema externo:

Dispositivos captadores (terminal aéreo) que podrán ser puntas de Franklin, mallas conductoras y pararrayos con dispositivo de cebado.

- Sistema interno:

Derivaciones o conductores de bajada: conducirán la corriente de descarga atmosférica desde el dispositivo captador a la toma de tierra.

Este sistema comprende los dispositivos que reducen los efectos eléctricos y magnéticos de la corriente de la descarga atmosférica dentro del espacio a proteger.

La red de tierra será la adecuada para dispersar en el terreno la corriente de las descargas atmosféricas.

Características técnicas mínimas que deben reunir:

Las longitudes de las trayectorias de las derivaciones serán lo más reducidas posible.

Se dispondrán conexiones equipotenciales entre los derivadores a nivel del suelo y cada 20 m.

Todo elemento de la instalación discurrirá por donde no represente riesgo de electrocución o estará protegido adecuadamente.

Todos los componentes de la instalación deberán recibirse en obra conforme a: la documentación del fabricante, normativa si la hubiere, especificaciones del proyecto y las indicaciones de la dirección facultativa durante la ejecución de las obras.

Hasta la puesta en obra se mantendrán los componentes protegidos con el embalaje de fábrica y almacenados en un lugar que evite el contacto con materiales agresivos, impactos y humedad.

Prescripción en cuanto a la ejecución por unidades de obra

Características técnicas de cada unidad de obra

Condiciones previas: soporte

El soporte de una instalación de protección contra el rayo dependerá del tipo de sistema elegido en su diseño:

En el caso de pararrayos de puntas el soporte del mástil serán muros o elementos de fábrica que sobresalgan de la cubierta (peanas, pedestales...) con un espesor mínimo de 1/2 pie, a los cuales se anclarán mediante las piezas de fijación. Para las bajadas del cable de la red conductora serán los paramentos verticales por los que discurra la instalación.

En el caso de sistema reticular el soporte a nivel de cubierta será la propia cubierta y los muros (preferentemente las aristas más elevadas del edificio) de la misma, y su red vertical serán los paramentos verticales de fachadas y patios.

Compatibilidad entre los productos, elementos y sistemas constructivos

Para prevenir el fenómeno electroquímico de la corrosión galvánica entre metales con diferente potencial, se adoptarán las siguientes medidas:

Evitar el contacto entre dos metales de distinta actividad. En caso de no poder evitar el contacto, se deberá seleccionar metales próximos en la serie galvánica.

Aislar eléctricamente los metales con diferente potencial.

Evitar el acceso de agua y oxígeno a la zona de unión de los dos metales.

Para la instalación de protección contra el rayo, todas las piezas deben de estar protegidas contra la corrosión, tanto en la instalación aérea como subterránea, es decir contra agentes externos y electroquímicos. Así, los materiales constituyentes serán preferentemente de acero galvanizado y aluminio. Como material conductor se utilizará el cobre desnudo, y en casos de suelos o atmósferas agresivas acero galvanizado en caliente por inmersión con funda plástica.

Cuando el cobre desnudo como conductor discurra en instalaciones de tierra, el empleo combinado con otros materiales (por ejemplo acero) puede interferir electroquímicamente con el paso del tiempo.

Proceso de ejecución

Ejecución

Según el CTE DB SU 8, será necesaria la instalación de un sistema de protección contra el rayo en los casos especificados en el apartado 1.

Instalación de pararrayos de puntas:

Colocación de las piezas de sujeción, empotradas a muro o elemento de fábrica. Colocación del mástil (preferentemente de acero galvanizado) entre estas piezas, con un diámetro nominal mínimo de 50 mm y una altura entre 2 y 4 m. Se colocará la cabeza de captación, y se soldará en su base al cable de la red conductora. Entre la cabeza de captación y el mástil se soldará una pieza de adaptación. Posteriormente se conectará la red conductora con la toma de tierra. El recorrido de la red conductora desde la cabeza de captación hasta la toma de tierra seguirá las condiciones de ejecución establecidas para la misma en el sistema reticular. El mástil deberá estar anclado en varios puntos según su longitud. El trazado del conductor bajante debe ser lo más rectilíneo posible utilizando el camino más corto, evitando acodamientos bruscos o remotes. Los radios de curvatura no serán inferiores a 20 cm. El bajante debe ser elegido de forma que evite el cruce o proximidad de líneas eléctricas o de señal. Cuando no se pueda evitar el cruce, deberá realizarse un blindaje metálico sobre la línea prolongándose 1 m a cada parte del cruce. Se evitará el contorno de cornisas o elevaciones.

Instalación con sistema reticular:

Se colocarán los conductores captadores en el perímetro de la cubierta, en la superficie de la cubierta formando una malla de la dimensión exigida o en la línea de limatesa de la cubierta, cuando la pendiente de la cubierta sea superior al 10%. En las superficies laterales de la estructura de malla, los conductores captadores deberán disponerse a alturas superiores al radio de la esfera rodante correspondiente al nivel de protección exigido. Ninguna instalación metálica deberá sobresalir fuera del volumen protegido por las mallas. En edificios de altura superior a 60 m, se deberá disponer también una malla conductora para proteger el 20% de la fachada. Se colocará el cable conductor que será de cobre rígido, siguiendo el diseño de la red, sujeto a cubierta y muros con grapas colocadas a una distancia no mayor de 1 m. Se realizará la unión entre cables mediante soldadura por sistema de aluminio térmico. Las curvas que efectúe el cable en su recorrido tendrán un radio mínimo de 20 cm y una abertura en ángulo no superior a 60°. En la base inferior de la red conductora se dispondrá un tubo protector de acero galvanizado. Posteriormente se

conectará la red conductora con la toma de tierra.

Sistema interno:

Deberá unirse la estructura metálica del edificio, la instalación metálica, los elementos conductores externos, los circuitos eléctricos y de telecomunicación del espacio a proteger, y el sistema externo de protección si lo hubiera, con conductores de equipotencialidad o protectores de sobretensiones a la red de tierra. Cuando no pueda realizarse la unión equipotencial de algún elemento conductor, los conductores de bajada se dispondrán a una distancia de dicho elemento una dimensión superior a la distancia de seguridad. En el caso de canalizaciones exteriores de gas, la distancia de seguridad será de 5 m como mínimo.

Control de ejecución, ensayos y pruebas

Control de ejecución

- Pararrayos de puntas:

Conexión con la red conductora, desechándose si es defectuosa o no existe.

Soldadura de la cabeza de captación a la red conductora.

Unión entre el mástil y la cabeza de captación, mediante la pieza de adaptación.

Empotramiento a las fábricas de las piezas de fijación.

- Red conductora:

Fijación y la distancia entre los anclajes.

Conexiones o empalmes de la red conductora.

Ensayos y pruebas

Ensayo de resistencia eléctrica desde las cabezas de captación hasta su conexión con la puesta a tierra.

Conservación y mantenimiento

Resistencia eléctrica mayor que 2 ohmios.

5.8 Instalación de evacuación de residuos

5.8.1 Residuos líquidos

Descripción

Descripción

Instalación de la red de evacuación de aguas residuales y pluviales en los edificios incluidos en el ámbito de aplicación general del Código Técnico de la Edificación, incluido el tratamiento de aguas residuales previo a su vertido.

Cuando exista una única red de alcantarillado público deberá disponerse un sistema mixto o un sistema separativo con una conexión final de las aguas pluviales y las residuales, antes de su salida a la red exterior.

Cuando existan dos redes de alcantarillado público, una de aguas pluviales y otra de aguas residuales deberá disponerse un sistema separativo y cada red de canalizaciones deberá conectarse de forma independiente con la exterior correspondiente.

Criterios de medición y valoración de unidades

Las canalizaciones se medirán por metro lineal, incluyendo solera y anillado de juntas, relleno y compactado, totalmente terminado.

Los conductos y guardacaños, tanto de la red horizontal como de la vertical, se medirán y valorarán por metro lineal, incluyendo uniones, accesorios y ayudas de albañilería. En el caso de colectores enterrados se medirán y valorarán de la misma forma pero sin incluir excavación ni relleno de zanjas.

Los conductos de la instalación de ventilación se medirán y valorarán por metro lineal, a excepción de los formados por piezas prefabricadas que se medirán por unidad, incluida la parte proporcional de piezas especiales, rejillas, capa de aislamiento a nivel de forjado, medida la longitud desde el arranque del conducto hasta la parte inferior del aspirador estático.

Las canalizaciones y zanjas filtrantes de igual sección de la instalación de depuración se medirán por metro lineal, totalmente colocadas y ejecutadas, respectivamente.

Los filtros de arena se medirán por metro cuadrado con igual profundidad, totalmente terminados.

El resto de elementos de la instalación, como sumideros, desagües, arquetas, botes sifónicos, etc., se medirá por unidad, totalmente colocada y comprobada incluyendo todos los accesorios y conexiones necesarios para su correcto funcionamiento.

Prescripciones sobre los productos

Características y recepción de los productos que se incorporan a las unidades de obra

La recepción de los productos, equipos y sistemas se realizará conforme se desarrolla en la Parte II, Condiciones de recepción de productos. Este control comprende el control de la documentación de los suministros (incluida la del marcado CE cuando sea pertinente), el control mediante distintivos de calidad o evaluaciones técnicas de idoneidad y el control mediante ensayos.

Los elementos que componen la instalación de la red de evacuación de agua son:

- Cierres hidráulicos, los cuales pueden ser: sifones individuales, botes sifónicos, sumideros sifónicos, arquetas sifónicas.

- Válvulas de desagüe. Las rejillas de todas las válvulas serán de latón cromado o de acero inoxidable, excepto en fregaderos en los que serán necesariamente de acero inoxidable.

- Redes de pequeña evacuación.

- Bajantes y canalones

- Calderetas o cazoletas y sumideros.

- Colectores, los cuales podrán ser colgados o enterrados.

- Elementos de conexión.

Arquetas dispuestas sobre cimientto de hormigón, con tapa practicable. Los tipos de arquetas pueden ser: a pie de bajante, de paso, de registro y de trasdós.

Separador de grasas.

- Elementos especiales.

Sistema de bombeo y elevación.

Válvulas antirretorno de seguridad.

- Subsistemas de ventilación.

Ventilación primaria.

Ventilación secundaria.

Ventilación terciaria.

Ventilación con válvulas de aireación-ventilación.

- Depuración.

Fosa séptica.

Fosa de decantación-digestión.

De forma general, las características de los materiales para la instalación de evacuación de aguas serán:

Resistencia a la fuerte agresividad de las aguas a evacuar.

Impermeabilidad total a líquidos y gases.

Suficiente resistencia a las cargas externas.

Flexibilidad para poder absorber sus movimientos.

Lisura interior.

Resistencia a la abrasión.

Resistencia a la corrosión.

Absorción de ruidos, producidos y transmitidos.

Las bombas deben ser de regulación automática, que no se obstruyan fácilmente, y siempre que sea posible se someterán las aguas negras a un tratamiento previo

antes de bombearlas.

Las bombas tendrán un diseño que garantice una protección adecuada contra las materias sólidas en suspensión en el agua.

Estos sistemas deben estar dotados de una tubería de ventilación capaz de descargar adecuadamente el aire del depósito de recepción.

El material utilizado en la construcción de las fosas sépticas debe ser impermeable y resistente a la corrosión.

Productos con marcado CE, de conformidad con la Directiva 89/106/CEE de productos de la construcción:

Tuberías de gres, accesorios y juntas para saneamiento, (ver Parte II, Relación de productos con marcado CE, 14.1.1).

Tuberías de fibrocemento para drenaje y saneamiento. Pasos de hombre y cámaras de inspección, (ver Parte II, Relación de productos con marcado CE, 14.1.2).

Tubos y accesorios de acero galvanizado en caliente para canalización de aguas residuales, (ver Parte II, Relación de productos con marcado CE, 14.1.3).

Tubos y accesorios de acero inoxidable soldados longitudinalmente, para canalización de aguas residuales, (ver Parte II, Relación de productos con marcado CE, 14.1.4).

Pozos de registro (ver Parte II, Relación de productos con marcado CE, 14.2).

Plantas elevadoras de aguas residuales (ver Parte II, Relación de productos con marcado CE, 14.3).

Válvulas de retención para aguas residuales en plantas elevadoras de aguas residuales (ver Parte II, Relación de productos con marcado CE, 14.4.1).

Válvulas equilibradoras de presión para sistemas de desagüe (ver Parte II, Relación de productos con marcado CE, 14.4.2).

Canales de desagüe para zonas de circulación utilizadas por peatones y vehículos, (ver Parte II, Relación de productos con marcado CE, 14.5).

Pequeñas instalaciones de depuración de aguas residuales para poblaciones de hasta 50 habitantes equivalentes. Fosas sépticas prefabricadas (ver Parte II, Relación de productos con marcado CE, 14.6.1).

Pequeñas instalaciones para el tratamiento de aguas residuales iguales o superiores a 50 PT. Plantas de tratamiento de aguas residuales domésticas ensambladas en su destino y/o embaladas (ver Parte II, Relación de productos con marcado CE, 14.6.2).

Dispositivos antiinundación para edificios (ver Parte II, Relación de productos con marcado CE, 14.7).

Juntas de estanquidad de tuberías empleadas en canalizaciones de agua y en drenaje, de caucho vulcanizado, elastómeros termoplásticos, materiales celulares de caucho vulcanizado y elementos de estanquidad de poliuretano moldeado (ver Parte II, Relación de productos con marcado CE, 14.8).

Se realizará la comprobación de la documentación de suministro en todos los casos, comprobando que coincide lo suministrado en obra con lo indicado en el proyecto.

Accesorios de desagüe: defectos superficiales. Diámetro del desagüe. Diámetro exterior de la brida. Tipo. Estanquidad. Marca del fabricante. Norma a la que se ajusta.

Desagües sin presión hidrostática: estanquidad al agua: sin fuga. Estanquidad al aire: sin fuga. Ciclo de temperatura elevada: sin fuga antes y después del ensayo.

Marca del fabricante. Diámetro nominal. Espesor de pared mínimo. Material. Código del área de aplicación. Año de fabricación. Comportamiento funcional en clima frío.

Las piezas que no cumplan las especificaciones de proyecto, hayan sufrido daños durante el transporte o que presentaren defectos serán rechazadas.

Almacenamiento y manipulación (criterios de uso, conservación y mantenimiento)

El almacenamiento en obra se hará dentro de los respectivos embalajes originales y de acuerdo con las instrucciones del fabricante. Será en un lugar protegido de lluvias y focos húmedos, en zonas alejadas de posibles impactos. No estarán en contacto con el terreno.

Prescripción en cuanto a la ejecución por unidades de obra

Características técnicas de cada unidad de obra

Condiciones previas: soporte

Se habrán dejado en los forjados los huecos necesarios para el paso de conducciones y bajantes, al igual que en los elementos estructurales los pasatubos previstos en proyecto.

Se procederá a una localización de las canalizaciones existentes y un replanteo de la canalización a realizar, con el trazado de los niveles de la misma.

Los soportes de la instalación de saneamiento según los diferentes tramos de la misma serán:

Paramentos verticales (espesor mínimo 1/2 pie).

Forjados.

Zanjas realizadas en el terreno.

Compatibilidad entre los productos, elementos y sistemas constructivos

Para prevenir el fenómeno electroquímico de la corrosión galvánica entre metales con diferente potencial, se adoptarán las siguientes medidas:

Evitar el contacto entre dos metales de distinta actividad. En caso de no poder evitar el contacto, se deberá seleccionar metales próximos en la serie galvánica.

Aislar eléctricamente los metales con diferente potencial.

Evitar el acceso de agua y oxígeno a la zona de unión de los dos metales.

En los tramos de las derivaciones interiores, los conductos no se fijarán a la obra con elementos rígidos (morteros, yesos).

Para realizar la unión de los distintos tramos de tubos dentro de las zanjas, se considerará la compatibilidad de materiales y sus tipos de unión:

Con tuberías de hormigón, las uniones serán mediante corchetes de hormigón en masa;

Con tuberías de PVC, no se admitirán las uniones fabricadas mediante soldadura o pegamento de diversos elementos, las uniones entre tubos serán de enchufe o cordón con junta de goma, o pegado mediante adhesivos.

Según el CTE DB HS 4, apartado 6.3.1:

Para los tubos de acero galvanizado se considerarán agresivas las aguas no incrustantes con contenidos de ión cloruro superiores a 250 mg/l. Para los tubos de acero galvanizado las condiciones límites del agua a transportar, a partir de las cuales será necesario un tratamiento serán las de la tabla 6.1. Para las tuberías de acero inoxidable las calidades del mismo se seleccionarán en función del contenido de cloruros disueltos en el agua. Cuando éstos no sobrepasen los 200 mg/l se puede emplear el AISI- 304. Para concentraciones superiores es necesario utilizar el AISI-316.

Según el CTE DB HS 4, apartado 6.3.2:

Se evitará el acoplamiento de tuberías y elementos de metales con diferentes valores de potencial electroquímico excepto cuando según el sentido de circulación del agua se instale primero el de menor valor. Se podrán acoplar al acero galvanizado elementos de acero inoxidable. En las vainas pasamuros, se interpondrá un material plástico para evitar contactos inconvenientes entre distintos materiales. Para los tramos de las derivaciones interiores, los conductos no deberán quedar sujetos a la obra con elementos rígidos (morteros, yesos). En el caso de utilizar tubería de gres (debido a existencia de aguas residuales muy agresivas), la sujeción no será rígida, evitando los morteros y utilizando en su lugar un cordón embreado y el resto relleno de asfalto. La derivación o manguetón del inodoro que atraviese un paramento o forjado, no se sujetará con mortero, sino a través de pasatubos, o sellando el intersticio entre obra y conducto con material elástico. Cualquier paso de tramos de la red a través de elementos estructurales dejará una holgura a rellenar con material elástico. Válvulas de desagüe: en su montaje no se permitirá la manipulación de las mismas, quedando prohibida unión con enmasillado. Cuando el tubo sea de polipropileno, no se utilizará líquido soldador. Se deberán proteger las tuberías de fundición enterradas en terrenos particularmente agresivos. Se podrá evitar la acción de este tipo de terrenos mediante la aportación de tierras químicamente neutras o de reacción básica (por adición de cal), empleando tubos con revestimientos especiales y empleando protecciones exteriores mediante fundas de film de polietileno. En éste último caso, se utilizará tubo de PE de 0,2 mm de espesor y de diámetro superior al tubo de fundición. Como complemento, se utilizará alambre de acero con recubrimiento plastificado y tiras adhesivas de film de PE de unos 50 mm de ancho.

En redes de pequeña evacuación en el caso de tuberías empotradas se aislarán para evitar corrosiones, aplastamientos o fugas. Igualmente, no quedarán sujetas a la obra con elementos rígidos tales como yesos o morteros. En el caso de utilizar tuberías de gres, por la agresividad de las aguas, la sujeción no será rígida, evitando los morteros y utilizando en su lugar un cordón embreado y el resto relleno de asfalto.

En el caso de colectores enterrados, para la unión de los distintos tramos de tubos dentro de las zanjas, se considerará la compatibilidad de materiales y sus tipos de unión:

Para tuberías de hormigón, las uniones serán mediante corchetes de hormigón en masa;

Para tuberías de PVC, no se admitirán las uniones fabricadas mediante soldadura o pegamento de diversos elementos, las uniones entre tubos serán de enchufe o cordón con junta de goma, o pegado mediante adhesivos.

Proceso de ejecución

Ejecución

El ensamblaje de las válvulas de desagüe y su interconexión se efectuará mediante juntas mecánicas con tuerca y junta tórica, quedando prohibida la unión con enmasillado. Cuando el tubo sea de polipropileno, no se utilizará líquido soldador.

Tanto los sifones individuales como los botes sifónicos serán accesibles en todos los casos, y siempre desde el propio local en que estén instalados. Los sifones individuales se instalarán lo más cerca posible de la válvula de descarga del aparato sanitario o en el mismo aparato sanitario. Los cierres hidráulicos no quedarán tapados u ocultos por tabiques, forjados, etc., que dificulten o imposibiliten su acceso y mantenimiento. Cuando el manguetón del inodoro sea de plástico, se acoplará al

desagüe del aparato por medio de un sistema de junta de caucho de sellado hermético.

Los botes sífónicos quedarán enrasados con el pavimento y serán registrables mediante tapa de cierre hermético, estanca al aire y al agua. No se podrán conectar desagües procedentes de ningún otro tipo de aparato sanitario a botes sífónicos que recojan desagües de urinarios. La conexión de los ramales de desagüe al bote sífónico se realizará a una altura mínima de 2 cm y el tubo de salida como mínimo a 5 cm, formando así un cierre hidráulico. La conexión del tubo de salida a la bajante no se realizará a un nivel inferior al de la boca del bote para evitar la pérdida del sello hidráulico.

Tanto en las bajantes mixtas como en las bajantes de pluviales, la caldereta se instalará en paralelo con la bajante, a fin de poder garantizar el funcionamiento de la columna de ventilación. El sumidero sífónico se dispondrá a una distancia de la bajante inferior o igual a 5 m, y se garantizará que en ningún punto de la cubierta se supera una altura de 15 cm de hormigón de pendiente. Su diámetro será superior a 1,5 veces el diámetro de la bajante a la que desagua.

Los canalones, en general y salvo las siguientes especificaciones, se dispondrán con una pendiente mínima de 0,5%, hacia el exterior. Para la construcción de canalones de zinc, se soldarán las piezas en todo su perímetro, las abrazaderas a las que se sujetará la chapa, se ajustarán a la forma de la misma y serán de pletina de acero galvanizado. Se colocarán estos elementos de sujeción a una distancia máxima de 50 cm e irá remetido al menos 1,5 cm de la línea de tejas del alero. Con canalones de plástico, se puede establecer una pendiente mínima de 0,16%. En estos canalones se unirán los diferentes perfiles con manguito de unión con junta de goma. La separación máxima entre ganchos de sujeción no excederá de 1 m, dejando espacio para las bajantes y uniones, aunque en zonas de nieve dicha distancia se reducirá a 70 cm. Todos sus accesorios deben llevar una zona de dilatación de al menos 1 cm. La conexión de canalones al colector general de la red vertical aneja, en su caso, se hará a través de sumidero sífónico.

Las redes serán estancas y no presentarán exudaciones ni estarán expuestas a obstrucciones. Se evitarán los cambios bruscos de dirección y se utilizarán piezas especiales adecuadas. Se evitará el enfrentamiento de dos ramales sobre una misma tubería colectiva. Se sujetarán mediante bridas o ganchos dispuestos cada 70 cm para tubos de diámetro no superior a 5 cm y cada 50 cm para diámetros superiores. Cuando la sujeción se realice a paramentos verticales, estos tendrán un espesor mínimo de 9 cm. Las abrazaderas de cuelgue de los forjados llevarán forro interior elástico y serán regulables para darles la pendiente adecuada. En el caso de tuberías empotradas se aislarán para evitar corrosiones, aplastamientos o fugas. Igualmente, no quedarán sujetas a la obra con elementos rígidos tales como yesos o morteros. En el caso de utilizar tuberías de gres, por la agresividad de las aguas, la sujeción no será rígida, evitando los morteros y utilizando en su lugar un cordón embreado y el resto relleno de asfalto. Los pasos a través de forjados, o de cualquier elemento estructural, se harán con contratubo de material adecuado, con una holgura mínima de 1 cm, que se retacará con masilla asfáltica o material elástico.

Las bajantes se ejecutarán de manera que queden aplomadas y fijadas a la obra, cuyo espesor no deberá ser menor de 12 cm, con elementos de agarre mínimos entre forjados. La fijación se realizará con una abrazadera de fijación en la zona de la embocadura, para que cada tramo de tubo sea autoportante, y una abrazadera de guiado en las zonas intermedias. La distancia entre abrazaderas debe ser de 15 veces el diámetro. Las bajantes, en cualquier caso, se mantendrán separadas de los paramentos. En edificios de más de 10 plantas, se interrumpirá la verticalidad de la bajante con el fin de disminuir el posible impacto de caída. La desviación debe preverse con piezas especiales o escudos de protección de la bajante y el ángulo de la desviación con la vertical debe ser superior a 60°, a fin de evitar posibles atascos. El reforzamiento se realizará con elementos de poliéster aplicados "in situ".

Las ventilaciones primarias irán provistas del correspondiente accesorio estándar que garantice la estanqueidad permanente del remate entre impermeabilizante y tubería. En las bajantes mixtas o residuales, que vayan dotadas de columna de ventilación paralela, ésta se montará lo más próxima posible a la bajante; para la interconexión entre ambas se utilizarán accesorios estándar del mismo material de la bajante, que garanticen la absorción de las distintas dilataciones que se produzcan en las dos conducciones, bajante y ventilación. Dicha interconexión se realizará en cualquier caso, en el sentido inverso al del flujo de las aguas, a fin de impedir que éstas penetren en la columna de ventilación. Los pasos a través de forjados se harán en idénticas condiciones que para las bajantes. La ventilación terciaria se conectará a una distancia del cierre hidráulico entre 2 y 20 veces el diámetro de la tubería. Se realizará en sentido ascendente o en todo caso horizontal por una de las paredes del local húmedo. Las válvulas de aireación se montarán entre el último y el penúltimo aparato, y por encima, de 1 a 2 m, del nivel del flujo de los aparatos. Se colocarán en un lugar ventilado y accesible. La unión podrá ser por presión con junta de caucho o sellada con silicona. El entronque con la bajante se mantendrá libre de conexiones de desagüe a una distancia igual o mayor que 1 m a ambos lados.

Se situará un tapón de registro en cada entronque y en tramos rectos cada 15 m, que se instalarán en la mitad superior de la tubería.

En los cambios de dirección se situarán codos de 45°, con registro roscado.

La separación entre abrazaderas será función de la flecha máxima admisible por el tipo de tubo, siendo:

En tubos de PVC y para todos los diámetros, 3 cm.

En tubos de fundición, y para todos los diámetros, 3 mm.

Aunque se deberá comprobar la flecha máxima citada, se incluirán abrazaderas cada 1,50 m, para todo tipo de tubos, y la red quedará separada de la cara inferior del forjado un mínimo de 5 cm. Estas abrazaderas, con las que se sujetarán al forjado, serán de hierro galvanizado y dispondrán de forro interior elástico, siendo regulables para darles la pendiente deseada. Se dispondrán sin apriete en las gargantas de cada accesorio, estableciéndose de ésta forma los puntos fijos; los restantes soportes serán deslizantes y soportarán únicamente la red. Cuando la generatriz superior del tubo quede a más de 25 cm del forjado que la sustenta, todos los puntos fijos de anclaje de la instalación se realizarán mediante silleas o trapecios de fijación, por medio de tirantes anclados al forjado en ambos sentidos, (aguas arriba y aguas abajo), del eje de la conducción, a fin de evitar el desplazamiento de dichos puntos por pandeo del soporte. En todos los casos se instalarán los absorbedores de dilatación necesarios. En tuberías encoladas se utilizarán manguitos de dilatación o uniones mixtas (encoladas con juntas de goma) cada 10 m. La tubería principal se prolongará 30 cm desde la primera toma para resolver posibles obturaciones. Los pasos a través de elementos de fábrica se harán con contra-tubo de algún material adecuado, con las holguras correspondientes, según se ha indicado para las bajantes.

La unión de la bajante a la arqueta se realizará mediante un manguito deslizante arenado previamente y recibido a la arqueta. Este arenado permitirá ser recibido con mortero de cemento en la arqueta, garantizando de esta forma una unión estanca. Si la distancia de la bajante a la arqueta de pie de bajante es larga, se colocará el tramo de tubo entre ambas sobre un soporte adecuado que no limite el movimiento de este, para impedir que funcione como ménsula.

Si las arquetas son fabricadas "in situ", podrán ser construidas con fábrica de ladrillo macizo de medio pie de espesor, enfoscada y bruñida interiormente, se apoyarán sobre una solera de hormigón de 10 cm de espesor y se cubrirán con una tapa de hormigón prefabricado de 5 cm de espesor. El espesor de las realizadas con hormigón será de 10 cm. La tapa será hermética con junta de goma para evitar el paso de olores y gases. Los encuentros de las paredes laterales se deben realizar a media caña, para evitar el depósito de materias sólidas en las esquinas. Igualmente, se conducirán las aguas entre la entrada y la salida mediante medias cañas realizadas sobre cama de hormigón formando pendiente.

Para la unión de los distintos tramos de tubos dentro de las zanjas, se considerará la compatibilidad de materiales y sus tipos de unión:

Para tuberías de hormigón, las uniones serán mediante corchetes de hormigón en masa.

Para tuberías de PVC, no se admitirán las uniones fabricadas mediante soldadura o pegamento de diversos elementos, las uniones entre tubos serán de enchufe o cordón con junta de goma, o pegado mediante adhesivos.

Cuando exista la posibilidad de invasión de la red por raíces de las plantaciones inmediatas a ésta, se tomarán las medidas adecuadas para impedirlo, como disponer mallas de geotextil. Los tubos se apoyarán en toda su longitud sobre un lecho de material granular (arena/grava) o tierra exenta de piedras (grueso mínimo de 10 + diámetro exterior/ 10 cm). Esta base, cuando se trate de terrenos poco consistentes, será un lecho de hormigón en toda su longitud. El espesor de este lecho de hormigón será de 15 cm y sobre él irá el lecho descrito anteriormente. Se compactarán los laterales y se dejarán al descubierto las uniones hasta haberse realizado las pruebas de estanqueidad. El relleno se realizará por capas de 10 cm, compactando, hasta 30 cm del nivel superior en que se realizará un último vertido y la compactación final.

Con tuberías de materiales plásticos, el lecho de apoyo se interrumpirá reservando unos nichos en la zona donde irán situadas las juntas de unión. Una vez situada la tubería, se rellenarán los flancos para evitar que queden huecos y se compactarán los laterales hasta el nivel del plano horizontal que pasa por el eje del tubo. Se utilizará relleno que no contenga piedras o terrones de más de 3 cm de diámetro y tal que el material pulverulento, (diámetro inferior a 0,1 mm), no supere el 12 %. Se proseguirá el relleno de los laterales hasta 15 cm por encima del nivel de la clave del tubo y se compactará nuevamente. La compactación de las capas sucesivas se realizará por capas no superiores a 30 cm y se utilizará material exento de piedras de diámetro superior a 1 cm.

El depósito acumulador de aguas residuales será de construcción estanca para evitar la salida de malos olores y estará dotado de una tubería de ventilación con un diámetro igual a la mitad del de acometida y como mínimo de 8 cm. Tendrá, preferiblemente, en planta una superficie de sección circular, para evitar la acumulación de depósitos sólidos. Debe quedar un mínimo de 10 cm entre el nivel máximo del agua en el depósito y la generatriz inferior de la tubería de acometida. Cuando se utilicen bombas de tipo sumergible, se alojarán en una fosa para reducir la cantidad de agua que queda por debajo de la boca de aspiración. El fondo del tanque deberá tener una pendiente mínima del 25 %.

Para controlar la marcha y parada de la bomba se utilizarán interruptores de nivel, instalados en los niveles alto y bajo respectivamente. Se instalará además un nivel de alarma por encima del nivel superior y otro de seguridad por debajo del nivel mínimo. Cuando exista riesgo de flotación de los equipos, éstos se fijarán a su alojamiento para evitar dicho riesgo.

En caso de existencia de fosa seca, ésta dispondrá de espacio suficiente para que haya, al menos, 60 cm alrededor y por encima de las partes o componentes que puedan necesitar mantenimiento. Igualmente, se le dotará de sumidero de al menos 10 cm de diámetro, ventilación adecuada e iluminación mínima de 200 lux.

Todas las conexiones de las tuberías del sistema de bombeo y elevación estarán dotadas de los elementos necesarios para la no transmisión de ruidos y vibraciones. El depósito de recepción que contenga residuos fecales no estará integrado en la estructura del edificio.

En la entrada del equipo se dispondrá una llave de corte, así como a la salida y después de la válvula de retención. No se realizará conexión alguna en la tubería de descarga del sistema. No se conectará la tubería de descarga a bajante de cualquier tipo. La conexión con el colector de desagüe se hará siempre por gravedad. En la tubería de descarga no se colocarán válvulas de aireación.

Tolerancias admisibles

No se admitirán desviaciones respecto a los valores de proyecto superiores al 10%.

Condiciones de terminación

Al término de la instalación, e informada la dirección facultativa, el instalador autorizado emitirá la documentación reglamentaria que acredite la conformidad de la instalación con la Reglamentación vigente.

Control de ejecución, ensayos y pruebas

Control de ejecución

- Red horizontal:
- Conducciones enterradas:
Zanjas de saneamiento. Profundidad. Lecho de apoyo de tubos. Pendientes. Relleno.
Tubos. Material y diámetro según especificaciones. Conexión de tubos y arquetas. Sellado.
Pozo de registro y arquetas:
Disposición, material y dimensiones según especificaciones. Tapas de registro.
Acabado interior. Conexiones a los tubos. Sellado.
- Conducciones suspendidas:
Material y diámetro según especificaciones. Registros.
Sujeción con bridas o ganchos al forjado (cada 70 cm). Pendientes.
Juntas estancas.
Pasatubos y sellado en el paso a través de muros.
Red de desagües:
- Desagüe de aparatos:
Sifones individuales en aparatos sanitarios y conexión a los aparatos.
Botes sifónicos (en su caso). Conexión y tapa.
Sifones registrables en desagües de aparatos de bombeo (lavadoras...)
Pendientes de la red horizontal. Conexión a bajantes.
Distancia máxima de inodoros a bajantes. Conexión del aparato a bajante.
- Sumideros:
Replanteo. Nº de unidades. Tipo.
Colocación. Impermeabilización, solapos.
Cierre hidráulico. Conexión. Rejilla.
- Bajantes:
Material y diámetro especificados.
Existencia de pasatubos y sellado a través de forjados.
Dos fijaciones mediante abrazaderas, por cada tubo.
Protección en zona de posible impacto.
Remate de ventilación. Se prolonga por encima de la cubierta la longitud especificada.
La ventilación de bajantes no esta asociada a otros conductos de ventilación de locales (tipo Shunt)
- Ventilación:
Conducciones verticales:
Disposición: tipos y secciones según especificaciones. Correcta colocación y unión entre piezas.
Aplomado: comprobación de la verticalidad.
Sustentación: correcta sustentación de cada nivel de forjado. Sistema de apoyo.
Aislamiento térmico: espesor especificado. Continuidad del aislamiento.
Aspirador estático: altura sobre cubierta. Distancia a otros elementos.
Fijación. Arriostamiento, en su caso.
Conexiones individuales:
Derivaciones: correcta conexión con pieza especial de derivación. Correcta colocación de la rejilla.
Revestimientos o falseado de la instalación: se pondrá especial cuidado en no interrumpirlos en todo su recorrido, desde el suelo hasta el forjado superior. No se admitirán falseos interrumpidos en los falsos techos o pasos de tuberías no selladas.

Ensayos y pruebas

Según CTE DB HS 5, apartado 5.6, se realizarán pruebas de estanqueidad.

Conservación y mantenimiento

La instalación no se utilizará para la evacuación de otro tipo de residuos que no sean aguas residuales o pluviales.
Se revisará que estén cerradas todas las conexiones de los desagües que vayan a conectarse a la red de alcantarillado y se taparán todas las arquetas para evitar caídas de personas, materiales y objetos

Prescripciones sobre verificaciones en el edificio terminado

Verificaciones y pruebas de servicio para comprobar las prestaciones finales del edificio

Documentación: certificados, boletines y documentación adicional exigida por la Administración competente.

5.8.2 Residuos sólidos

Descripción

Descripción

Los edificios dispondrán de espacios y medios para extraer los residuos ordinarios generados en ellos de forma acorde con el sistema público de recogida de tal manera que se facilite la adecuada separación en origen de dichos residuos, la recogida selectiva de los mismos y su posterior gestión.

Criterios de medición y valoración de unidades

La medición y valoración de la instalación de residuos sólidos por bajantes, se realizará por metro lineal para las conducciones, sin descontar huecos ni forjados, con la parte proporcional juntas y anclajes colocados.
El resto de componentes de la instalación, así como los contenedores, cuando se trate de un almacén o bajantes, como compuertas de vertido y de limpieza, así como la tolva, etc. se medirán y valorarán por unidad completa e instalada, incluso ayudas de albañilería.

Prescripciones sobre los productos

Características y recepción de los productos que se incorporan a las unidades de obra

La recepción de los productos, equipos y sistemas se realizará conforme se desarrolla en la Parte II, Condiciones de recepción de productos. Este control comprende el control de la documentación de los suministros (incluida la del marcado CE cuando sea pertinente), el control mediante distintivos de calidad o evaluaciones técnicas de idoneidad y el control mediante ensayos.

Según el CTE DB HS 2, apartado 2.1.3, el revestimiento de las paredes y el suelo del almacén de contenedores de edificio debe ser impermeable y fácil de limpiar; los

encuentros entre las paredes y el suelo deben ser redondeados.

En el caso de instalaciones de traslado por bajantes, según el CTE DB HS 2, apartado 2.2.2, las bajantes deben ser metálicas o de cualquier material de clase de reacción al fuego A1, impermeable, anticorrosivo, imputrescible y resistente a los golpes. Las superficies interiores deben ser lisas.

Y las compuertas, según el CTE DB HS 2, apartado 2.2.3, serán de tal forma que permitan:

El vertido de los residuos con facilidad.

Su limpieza interior con facilidad.

El acceso para eliminar los atascos que se produzcan en las bajantes.

Las compuertas deberán ir provistas de cierre hermético y silencioso.

Cuando las compuertas sean circulares deberán tener un diámetro comprendido entre 30 y 35 cm y, cuando sean rectangulares, deberán tener unas dimensiones comprendidas entre 30x30 cm y 35x35 cm.

Prescripción en cuanto a la ejecución por unidades de obra

Características técnicas de cada unidad de obra

Compatibilidad entre los productos, elementos y sistemas constructivos

Para prevenir el fenómeno electroquímico de la corrosión galvánica entre metales con diferente potencial, se adoptarán las siguientes medidas:

Evitar el contacto entre dos metales de distinta actividad. En caso de no poder evitar el contacto, se deberá seleccionar metales próximos en la serie galvánica.

Aislar eléctricamente los metales con diferente potencial.

Evitar el acceso de agua y oxígeno a la zona de unión de los dos metales.

Proceso de ejecución

Ejecución

Cuando se trate de una instalación por bajantes, se comenzará su ejecución por la planta inferior, anclándola a elementos estructurales o muros mediante las abrazaderas, una bajo cada unión y el resto a intervalos no superiores a 1,50 m. Los conductos, en las uniones, quedarán alineados sin producir discontinuidad en la sección y las juntas quedarán herméticas y selladas. La compuerta se unirá a la fábrica y a la bajante a través de una pieza especial.

Para que la unión de las compuertas con las bajantes sea estanca, deberá disponerse un cierre con burlete elástico o adoptarse otra solución que produzca el mismo efecto.

Según el CTE DB HS 2, apartado 2.1.3, en el caso de traslado de residuos por bajante

Si se dispone una tolva intermedia para almacenar los residuos hasta su paso a los contenedores, ésta deberá llevar una compuerta para su vaciado y limpieza, así como un punto de luz que proporcione 1.000 lúmenes situado en su interior sobre la compuerta, y cuyo interruptor esté situado fuera de la tolva.

El suelo deberá ser flotante y deberá tener una frecuencia de resonancia de 50 Hz como máximo calculada según el método descrito en el CTE DB HR Protección frente a ruido.

Las compuertas de vertido deberán situarse en zonas comunes y a una distancia de las viviendas menor que 30 m, medidos horizontalmente.

Las bajantes se separarán del resto de los recintos del edificio mediante muros que en función de las características de resistencia a fuego sean de clase EI-120.

Cuando se utilicen conductos prefabricados, deberán sujetarse éstos a los elementos estructurales o a los muros mediante bridas o abrazaderas de tal modo que la frecuencia de resonancia al conjunto sea 30 Hz como máximo calculada según el método descrito en el CTE DB HR Protección frente a ruido.

Las bajantes deberán disponerse verticalmente, aunque pueden realizarse cambios de dirección respecto a la vertical no mayores que 30°. Para evitar los ruidos producidos por una velocidad excesiva en la caída de los residuos, cada 10 m de conducto deberán disponerse cuatro codos de 15° cada uno como máximo, o adoptarse otra solución que produzca el mismo efecto.

Las bajantes deberán tener un diámetro de 45 cm como mínimo.

Las bajantes de los sistemas de traslado por gravedad deberán ventilarse por el extremo superior con un aspirador estático y, en dicho extremo, debe disponerse una toma de agua con racor para manguera y una compuerta para limpieza dotada de cierre hermético y cerradura.

Las bajantes de los sistemas neumáticos deben conectarse a un conducto de ventilación de una sección no menor que 350 cm².

El extremo superior de la bajante en los sistemas de traslado por gravedad, y del conducto de ventilación en los sistemas neumáticos deben desembocar en un espacio exterior adecuado de tal manera que el tramo exterior sobre la cubierta tenga una altura de 1 m como mínimo y supere las alturas especificadas en función de su emplazamiento.

En el extremo inferior de la bajante en los sistemas de traslado por gravedad deberá disponerse una compuerta de cierre y un sistema que impida que, como consecuencia de la acumulación de los residuos en el tramo de la bajante inmediatamente superior a la compuerta de cierre, los residuos alcancen la compuerta de vertido más baja. Para evitar que cuando haya una compuerta abierta se pueda abrir otra, deberá disponerse un sistema de enclavamiento eléctrico o adoptarse otra solución que produzca el mismo efecto.

Según el CTE DB HS 2, apartado 2.2.4, la estación de carga deberá disponer de un tramo vertical de 2,50 m de bajante para el almacenamiento de los residuos, una válvula de residuos situada en el extremo inferior del tramo vertical y una válvula de aire situada a la misma altura que la válvula de residuos.

Las estaciones de carga deberán situarse en un recinto que tenga las siguientes características:

los cerramientos deben dimensionarse para una depresión de 2,95 KPa como mínimo;

deberá disponer de una iluminación artificial que proporcione 100 lux como mínimo a una altura respecto del suelo de 1 m y de una base de enchufe fija 16A 2p+T según UNE 20.315:1994;

deberá disponer de una puerta de acceso batiente hacia fuera;

el revestimiento de las paredes y el suelo deberá ser impermeable y fácil de limpiar y el de aquel último deberá ser además antideslizante; los encuentros entre las paredes y el suelo deberán ser redondeados;

deberá contar al menos con una toma de agua dotada de válvula de cierre y un desagüe antimúridos.

En el caso de almacén de contenedores, este se realizará conforme a lo especificado en la subsección Fábricas.

Condiciones de terminación

Según el CTE DB HS 2, apartado 2.2.3, la zona situada alrededor de la compuerta y el suelo adyacente deberán revestirse con un acabado impermeable que sea fácilmente lavable:

El acabado de la superficie de cualquier elemento que esté situado a menos de 30 cm de los límites del espacio de almacenamiento deberá ser impermeable y fácilmente lavable.

Control de ejecución, ensayos y pruebas

Control de ejecución

Recorrido entre el almacén y el punto de recogida exterior:

Anchura libre. Sentido de las puertas de apertura. Pendiente. No disposición de escalones.

Extremo superior de la bajante: altura.

Espacio de almacenamiento de cada vivienda: superficie en planta. Volumen. Altura del punto más alto.

Ensayos y pruebas

Instalación de traslado por bajantes:

Prueba de obstrucción y de estanquidad de las bajantes.

Conservación y mantenimiento

Según el CTE DB HS 2, apartado 3, en el almacén de contenedores, estos deberán señalizarse correctamente, según la fracción correspondiente. En el interior del almacén de contenedores deberá disponerse en un soporte indeleble, junto con otras normas de uso y mantenimiento, instrucciones para que cada fracción se vierta en el contenedor correspondiente.

En las instalaciones de traslado por bajantes, las compuertas estarán correctamente señalizadas según la fracción correspondiente.

En los recintos en los que estén situadas las compuertas se dispondrán, en un soporte indeleble, junto a otras normas de uso y mantenimiento, las instrucciones siguientes:

Cada fracción debe verterse en la compuerta correspondiente.

No se deben verter por ninguna compuerta residuos líquidos, objetos cortantes o punzantes ni vidrio.
Los envases ligeros y la materia orgánica deben verterse introducidos en envases cerrados.
Los objetos de cartón que no quepan por la compuerta deben introducirse troceados y no deben plegarse.

5.9 Instalación de energía solar

5.9.1 Energía solar térmica

Descripción

Descripción

Sistemas solares de calentamiento prefabricados: son lotes de productos con una marca registrada, equipos completos y listos para instalar, con configuraciones fijas. A su vez pueden ser: sistemas por termosifón para agua caliente sanitaria; sistemas de circulación forzada como lote de productos con configuración fija para agua caliente sanitaria; sistemas con captador-depósito integrados para agua caliente sanitaria.

Sistemas solares de calentamiento a medida o por elementos: son sistemas contruidos de forma única o montándolos a partir de una lista de componentes.

Según la aplicación de la instalación, esta puede ser de diversos tipos: para calentamiento de aguas, para usos industriales, para calefacción, para refrigeración, para climatización de piscinas, etc.

Crterios de medición y valoración de unidades

Unidad de equipo completamente recibida y/o terminada en cada caso; todos los elementos específicos de las instalaciones, como captadores, acumuladores, intercambiadores, bombas, válvulas, vasos de expansión, purgadores, contadores

El resto de elementos necesarios para completar dicha instalación, ya sea instalaciones eléctricas o de fontanería se medirán y valorarán siguiendo las recomendaciones establecidas en los capítulos correspondientes de las instalaciones de electricidad y fontanería.

Los elementos que no se encuentren contemplados en cualquiera de los dos casos anteriores se medirán y valorarán por unidad de obra proyectada realmente ejecutada.

Prescripciones sobre los productos

Características de los productos que se incorporan a las unidades de obra

La recepción de los productos, equipos y sistemas se realizará conforme se desarrolla en la Parte II, Condiciones de recepción de productos. Este control comprende el control de la documentación de los suministros (incluida la correspondiente al marcado CE, cuando sea pertinente), el control mediante distintivos de calidad o evaluaciones técnicas de idoneidad y el control mediante ensayos.

- Sistemas solares a medida:

- Sistema de captación: captadores solares.

Cumplirá lo especificado en los apartados 3.3.2.1 y 3.4.1 del CTE DB HE 4. Los captadores solares llevarán preferentemente un orificio de ventilación, de diámetro no inferior a 4 mm.

Si se usan captadores con absorbedores de aluminio, se usarán fluidos de trabajo con un tratamiento inhibidor de los iones de cobre y hierro.

- Sistema de acumulación solar: cumplirán lo especificado en el CTE DB HE 4, apartado 3.4.2. Los acumuladores pueden ser: de acero vitrificado (inferior a 1000 l), de acero con tratamiento epoxídico, de acero inoxidable, de cobre, etc. Cada acumulador vendrá equipado de fábrica de los necesarios manguitos de acoplamiento y bocas, soldados antes del tratamiento de protección. Preferentemente los acumuladores serán de configuración vertical.

El acumulador estará enteramente recubierto con material aislante, y es recomendable disponer una protección mecánica en chapa pintada al horno, PRFV, o lámina de material plástico. Todos los acumuladores irán equipados con la protección catódica establecida por el fabricante. El sistema deberá ser capaz de elevar la temperatura del acumulador a 60 °C y hasta 70 °C para prevenir la legionelosis. El aislamiento de acumuladores de superficie inferior a 2 m² tendrá un espesor mínimo de 3 cm, para volúmenes superiores el espesor mínimo será de 5 cm. La utilización de acumuladores de hormigón requerirá la presentación de un proyecto firmado por un técnico competente.

- Sistema de intercambio: cumplirá lo especificado en el CTE DB HE 4, apartado 3.4.3. Los intercambiadores para agua caliente sanitaria serán de acero inoxidable o de cobre. El intercambiador podrá ser de tipo sumergido (de serpentín o de haz tubular) o de doble envolvente. Deberá soportar las temperaturas y presiones máximas de trabajo de la instalación. Los tubos de los intercambiadores de calor tipo serpentín sumergido tendrán diámetros interiores inferiores o iguales a una pulgada. El espesor del aislamiento del cambiador de calor será mayor o igual a 2 cm.

- Circuito hidráulico: constituido por tuberías, bombas, válvulas, etc., que se encarga de establecer el movimiento del fluido caliente hasta el sistema de acumulación. En cualquier caso los materiales cumplirán lo especificado en la norma ISO/TR 10217. Según el CTE DB HE 4, apartado 3.2.2.4, el circuito hidráulico cumplirá las condiciones de resistencia a presión establecidas.

Tuberías. Cumplirán lo especificado en el CTE DB HE 4, apartado 3.4.5. En sistemas directos se usará cobre o acero inoxidable en el circuito primario, admitiendo de material plástico acreditado apto para esta aplicación. El material de que se constituyan las señales será resistente a las condiciones ambientales y funcionales del entorno en que estén instaladas, y la superficie de la señal no favorecerá el depósito de polvo sobre ella. En el circuito secundario (de agua caliente sanitaria) podrá usarse cobre, acero inoxidable y también materiales plásticos que soporten la temperatura máxima del circuito. Las tuberías de cobre serán de tubos estirados en frío y uniones por capilaridad. Para el calentamiento de piscinas se recomienda que las tuberías sean de PVC y de gran diámetro. En ningún caso el diámetro de las tuberías será inferior a DIN15. El diseño y los materiales deberán ser tales que no permitan la formación de obturaciones o depósitos de cal en sus circuitos.

Bomba de circulación. Cumplirá lo especificado en el CTE DB HE 4, apartado 3.4.4l. Podrán ser en línea, de rotor seco o húmedo o de bancada. En circuitos de agua caliente sanitaria, los materiales serán resistentes a la corrosión.

Las bombas serán resistentes a las averías producidas por efecto de las incrustaciones calizas, resistentes a la presión máxima del circuito.

Purga de aire. Cumplirán lo especificado en el CTE DB HE 4, apartado 3.4.8. Son botellones de desaireación y purgador manual o automático. Los purgadores automáticos tendrán el cuerpo y tapa de fundición de hierro o latón, el mecanismo, flotador y asiento de acero inoxidable y el obturador de goma sintética. Asimismo resistirán la temperatura máxima de trabajo del circuito.

Vasos de expansión. Cumplirán lo especificado en el CTE DB HE 4, apartado 3.4.7. Pueden ser abiertos o cerrados. El material y tratamiento del vaso será capaz de resistir la temperatura máxima de trabajo. Los vasos de expansión abiertos se construirán soldados o remachados en todas sus juntas, y reforzados. Tendrán una salida de rebosamiento. En caso de vasos de expansión cerrados, no se aislara térmicamente la tubería de conexión.

- Válvulas: cumplirán lo especificado en el CTE DB HE 4, apartado 3.4.6. Podrán ser válvulas de esfera, de asiento, de resorte, etc. Según CTE DB HE 4, apartado 3.2.2.5, para evitar flujos inversos es aconsejable la utilización de válvulas antirretorno.

- Sistema de drenaje: se evitará su congelación, dentro de lo posible.

- Material aislante: fibra de vidrio, pinturas asfálticas, chapa de aluminio, etc.

- Sistema de energía auxiliar: para complementar la contribución solar con la energía necesaria para cubrir la demanda prevista en caso de escasa radiación solar o demanda superior al previsto.

- Sistema eléctrico y de control: cumplirá con el Reglamento Electrotécnico para Baja Tensión (REBT) y con lo especificado en el CTE DB HE 4, apartado 3.4.10.

- Fluido de trabajo o portador: según el CTE DB HE 4, apartado 3.2.2.1, podrá utilizarse agua desmineralizada o con aditivos, según las condiciones climatológicas. pH a 20 °C entre 5 y 9. El contenido en sales se ajustará a lo especificado en el CTE.

- Sistema de protección contra heladas según el CTE DB HE 4, apartado 3.2.2.2.

- Dispositivos de protección contra sobrecalentamientos según el CTE DB HE 4, apartado 3.2.2.3.1.

- Productos auxiliares: líquido anticongelante, pintura antioxidante, etc.

- Sistemas solares prefabricados:

Equipos completos y listos para instalar, bajo un solo nombre comercial. Pueden ser compactos o partidos.

Los materiales de la instalación soportarán la máxima temperatura y presiones que puedan alcanzarse.

En general, se realizará la comprobación de la documentación de suministro en todos los casos, comprobando que coincide lo suministrado en obra con lo indicado en el proyecto:

Sistema solares prefabricados: el fabricante o distribuidor oficial deberá suministrar instrucciones para el montaje y la instalación, e instrucciones de operación para el usuario.

Sistemas solares a medida: deberá estar disponible la documentación técnica completa del sistema, instrucciones de montaje, funcionamiento y mantenimiento, así como recomendaciones de servicio.

Asimismo se realizará el control de recepción mediante distintivos de calidad y evaluaciones de idoneidad técnica:

- Sistema de captación:

El captador deberá poseer la certificación emitida por organismo competente o por un laboratorio de ensayos (según RD 891/1980 y la Orden de 28 julio de 1980).

Norma a la que se acoge o según la cual está fabricado.

Documentación del fabricante: debe contener instrucciones de instalación, de uso y mantenimiento en el idioma del país de la instalación.

Datos técnicos: esquema del sistema, situación y diámetro de las conexiones, potencia eléctrica y térmica, dimensiones, tipo, forma de montaje, presiones y temperaturas de diseño y límites, tipo de protección contra la corrosión, tipo de fluido térmico, condiciones de instalación y almacenamiento.

Guía de instalación con recomendaciones sobre superficies de montaje, distancias de seguridad, tipo de conexiones, procedimientos de aislamiento de tuberías, integración de captadores en tejados, sistemas de drenaje.

Estructuras soporte: cargas de viento y nieve admisibles.

Tipo y dimensiones de los dispositivos de seguridad. Drenaje. Inspección, llenado y puesta en marcha. Check-list para el instalador. Temperatura mínima admisible sin congelación. Irradiación solar de sobrecalentamiento.

Documentación para el usuario sobre funcionamiento, precauciones de seguridad, elementos de seguridad, mantenimiento, consumos, congelación y sobrecalentamiento.

Etiquetado: fabricante, tipo de instalación, número de serie, año, superficie de absorción, volumen de fluido, presión de diseño, presión admisible, potencia eléctrica.

En general, las piezas que hayan sufrido daños durante el transporte o que presenten defectos no apreciados en la recepción en fábrica serán rechazadas. Asimismo serán rechazados aquellos productos que no cumplan las características mínimas técnicas prescritas en proyecto.

Las aperturas de conexión de todos los aparatos y máquinas estarán convenientemente protegidas durante el transporte, almacenamiento y montaje, hasta que no se proceda a la unión, por medio de elementos de taponamiento de forma y resistencia adecuada para evitar la entrada de cuerpos extraños y suciedades del aparato. Los materiales situados en intemperie se protegerán contra los agentes ambientales, en particular contra el efecto de la radiación solar y la humedad. Las piezas especiales, manguitos, gomas de estanqueidad, etc., se guardarán en locales cerrados.

Se deberá tener especial precaución en la protección de equipos y materiales que puedan estar expuestos a agentes exteriores especialmente agresivos producidos por procesos industriales cercanos. Especial cuidado con materiales frágiles y delicados, como luminarias, mecanismos, equipos de medida, que deberán quedar debidamente protegidos. Todos los materiales se conservarán hasta el momento de su instalación, en la medida de lo posible, en el interior de sus embalajes originales.

Prescripción en cuanto a la ejecución por unidades de obra

Características técnicas de cada unidad de obra

Condiciones previas.

Antes de su colocación, todas las canalizaciones deberán reconocerse y limpiarse de cualquier cuerpo extraño. Durante el montaje, se deberán evacuar de la obra todos los materiales sobrantes de trabajos efectuados con anterioridad, en particular de retales de conducciones y cables.

Compatibilidad entre los productos, elementos y sistemas constructivos

Para prevenir el fenómeno electroquímico de la corrosión galvánica entre metales con diferente potencial, se adoptarán las siguientes medidas:

Evitar el contacto entre dos metales de distinta actividad. En caso de no poder evitar el contacto, se deberá seleccionar metales próximos en la serie galvánica.

Aislar eléctricamente los metales con diferente potencial.

Evitar el acceso de agua y oxígeno a la zona de unión de los dos metales.

Según el CTE DB HE 4 apartado 3.2.2, se instalarán manguitos electrolíticos entre elementos de diferentes materiales para evitar el par galvánico. Cuando sea imprescindible usar en un mismo circuito materiales diferentes, especialmente cobre y acero, en ningún caso estarán en contacto, debiendo situar entre ambos juntas o manguitos dieléctricos.

Los materiales de la bomba del circuito primario serán compatibles con las mezclas anticongelantes y con el fluido de trabajo. No se admitirá la presencia de componentes de acero galvanizado para permitir elevaciones de la temperatura por encima de 60°C. Cuando el material aislante de la tubería y accesorios sea de fibra de vidrio, deberá cubrirse con una protección no inferior a la proporcionada por un recubrimiento de venda y escayola. En los tramos que discurren por el exterior se terminará con pintura asfáltica.

Proceso de ejecución

Ejecución

En general, se tendrán en cuenta las especificaciones dadas por los fabricantes de cada uno de los componentes. En las partes dañadas por roces en los equipos, producidos durante el traslado o el montaje, se aplicará pintura rica en zinc u otro material equivalente. Todos los elementos metálicos que no estén debidamente protegidos contra la oxidación, serán recubiertos con dos manos de pintura antioxidante. Cualquier componente que vaya a ser instalado en el interior de un recinto donde la temperatura pueda caer por debajo de los 0°C, deberá estar protegido contra heladas.

- Sistema de captación:

Se recomienda que los captadores que integren la instalación sean del mismo modelo. Preferentemente se instalarán captadores con conductos distribuidores horizontales y sin cambios complejos de dirección de los conductos internos. Si los captadores son instalados en los tejados de edificios, deberá asegurarse la estanqueidad en los puntos de anclaje. La instalación permitirá el acceso a los captadores de forma que su desmontaje sea posible en caso de rotura. Se evitará que los captadores queden expuestos al sol por periodos prolongados durante su montaje. En este periodo las conexiones del captador deben estar abiertas a la atmósfera, pero impidiendo la entrada de suciedad.

- Conexionado:

Según el CTE DB HE 4, apartado 3.3.2.2, el conexionado de los captadores se realizará prestando especial atención a su estanqueidad y durabilidad. Se dispondrán en filas constituidas, preferentemente, por el mismo número de elementos, conectadas entre sí en paralelo, en serie ó en serieparalelo. Se instalarán válvulas de cierre en la entrada y salida de las distintas baterías de captadores y entre las bombas. Además se instalará una válvula de seguridad por cada fila. Dentro de cada fila los captadores se conectarán en serie ó en paralelo, cuyo número tendrá en cuenta las limitaciones del fabricante. Si la instalación es exclusivamente de ACS se podrán conectar en serie hasta 10 m² en las zonas climáticas I y II, hasta 8 m² en la zona climática III y hasta 6 m² en las zonas climáticas IV y V.

Los captadores se dispondrán preferentemente en filas formadas por el mismo número de elementos. Se conectarán entre sí instalando válvulas de cierre en la entrada y salida de las distintas baterías de captadores y entre las bombas. Los captadores se pueden conectar en serie o en paralelo. El número de captadores conexionados en serie no será superior a tres. En el caso de que la aplicación sea de agua caliente sanitaria no deben conectarse más de dos captadores en serie.

- Estructura soporte:

Según el CTE DB HE 4, apartado 3.3.2.3, la estructura soporte del sistema de captación cumplirá las exigencias del CTE en cuanto a seguridad estructural. Permitirá las dilataciones térmicas, sin transferir cargas a los captadores o al circuito hidráulico. Los puntos de sujeción del captador serán suficientes en número, área de apoyo y posición relativa, para evitar flexiones en el captador. La propia estructura no arrojará sombra sobre los captadores. En caso de instalaciones integradas que constituyan la cubierta del edificio, cumplirán las exigencias de seguridad estructural y estanqueidad indicadas en la parte correspondiente del CTE y demás normativa de aplicación.

- Sistema de acumulación solar:

Según el CTE DB HE 4, apartado 3.3.3.1, el sistema de acumulación solar estará constituido preferentemente por un solo depósito de configuración vertical, ubicado en zonas interiores, aunque podrá dividirse en dos o más depósitos conectados entre sí. Se ubicará un termómetro de fácil lectura para controlar los niveles térmicos y prevenir la legionelosis. Para un volumen mayor de 2 m³, se instalarán sistemas de corte de flujos al exterior no intencionados.

Los acumuladores se ubicarán preferentemente en zonas interiores. Si los depósitos se sitúan por encima de la batería de captadores se favorece la circulación natural. En caso de que el acumulador esté directamente conectado con la red de distribución de agua caliente sanitaria, deberá ubicarse un termómetro en un sitio claramente visible. Cuando sea necesario que el sistema de acumulación solar esté formado por más de un depósito, estos se conectarán en serie invertida en el circuito de consumo o en paralelo con los circuitos primarios y secundarios equilibrado. La conexión de los acumuladores permitirá su desconexión individual sin interrumpir el funcionamiento de la instalación.

- Sistema de intercambio:

Según el CTE DB HE 4, apartado 3.3.4, en cada una de las tuberías de entrada y salida de agua del intercambiador de calor se instalará una válvula de cierre próxima al manguito correspondiente.

El intercambiador del circuito de captadores incorporado al acumulador solar estará situado en la parte inferior de este último.

- Aislamiento:

El material aislante se sujetará con medios adecuados, de forma que no pueda desprenderse de las tuberías o accesorios. El aislamiento no quedará interrumpido al atravesar elementos estructurales del edificio. Tampoco se permitirá la interrupción del aislamiento térmico en los soportes de las conducciones, que podrán estar o no completamente envueltos en material aislante. El aislamiento no dejará zonas visibles de tuberías o accesorios, quedando únicamente al exterior los elementos que

sean necesarios para el buen funcionamiento y operación de los componentes. Para la protección del material aislante situado en intemperie se podrá utilizar una cubierta o revestimiento de escayola protegido con pinturas asfálticas, poliésteres reforzados con fibra de vidrio o chapa de aluminio. En el caso de depósitos o cambiadores de calor situados en intemperie, podrán utilizarse forros de telas plásticas. Después de la instalación del aislante térmico, los instrumentos de medida y de control, así como válvulas de desagües, volantes, etc., deberán quedar visibles y accesibles.

- Circuito hidráulico:

Según el CTE DB HE 4, apartado 3.3.3.2, las conexiones de entrada y salida se situarán evitando caminos preferentes de circulación del fluido. La conexión de entrada de agua caliente procedente del intercambiador o de los captadores al interacumulador, se realizará a una altura comprendida entre el 50% y el 75% de la altura total del mismo. La conexión de salida de agua fría del acumulador hacia el intercambiador o los captadores se realizará por la parte inferior de éste. La conexión de retorno de consumo al acumulador y agua fría de red se realizará por la parte inferior y la extracción de agua caliente del acumulador se realizará por la parte superior.

Según el CTE DB HE 4, apartado 3.3.5.2, la longitud de tuberías del circuito hidráulico será tan corta como sea posible, evitando los codos y pérdidas de carga. Los tramos horizontales tendrán siempre una pendiente mínima del 1% en el sentido de la circulación. Las tuberías de intemperie serán protegidas de forma continua contra las acciones climatológicas con pinturas asfálticas, poliésteres reforzados con fibra de vidrio o pinturas acrílicas.

En general, el trazado del circuito evitará los caminos tortuosos, para favorecer el desplazamiento del aire atrapado hacia los puntos altos. En el trazado del circuito deberán evitarse, en lo posible, los sifones invertidos. Los circuitos de distribución de agua caliente sanitaria se protegerán contra la corrosión por medio de ánodos de sacrificio.

- Tuberías:

La longitud de las tuberías del sistema deberá ser tan corta como sea posible, evitando al máximo los codos y pérdidas de carga en general. El material aislante se sujetará con medios adecuados, de forma que no pueda desprenderse de las tuberías o accesorios. Los trazados horizontales de tubería tendrán siempre una pendiente mínima del 1% en el sentido de circulación. Las tuberías se instalarán lo más próximas posibles a paramentos, dejando el espacio suficiente para manipular el aislamiento y los accesorios. La distancia mínima de las tuberías o sus accesorios a elementos estructurales será de 5 cm.

Las tuberías discurrirán siempre por debajo de canalizaciones eléctricas que crucen o corran paralelamente. No se permitirá la instalación de tuberías en huecos y salas de máquinas de ascensores, centros de transformación, chimeneas y conductos de climatización o ventilación. Los cambios de sección en tuberías horizontales se realizarán de forma que se evite la formación de bolsas de aire, mediante manguitos de reducción excéntricos o el enrasado de generatrices superiores para uniones soldadas. En ningún caso se permitirán soldaduras en tuberías galvanizadas. Las uniones de tuberías de cobre se realizarán mediante manguitos soldados por capilaridad. En circuitos abiertos el sentido de flujo del agua deberá ser siempre del acero al cobre. Durante el montaje de las tuberías se evitarán en los cortes para la unión de tuberías, las rebabas y escorias.

- Bombas:

Según el CTE DB HE 4, apartado 3.3.5.3, las bombas en línea se montarán en las zonas más frías del circuito, con el eje de rotación en posición horizontal. En instalaciones superiores a 50 m² se montarán dos bombas iguales en paralelo. En instalaciones de climatización de piscinas la disposición de los elementos será la indicada en el apartado citado.

Siempre que sea posible las bombas se montarán en las zonas más frías del circuito. El diámetro de las tuberías de acoplamiento no podrá ser nunca inferior al diámetro de la boca de aspiración de la bomba. Todas las bombas deberán protegerse, aguas arriba, por medio de la instalación de un filtro de malla o tela metálica. Las tuberías conectadas a las bombas se soportarán en las inmediaciones de estas. El diámetro de las tuberías de acoplamiento no podrá ser nunca inferior al diámetro de la boca de aspiración de la bomba. En su manipulación se evitarán roces, rodaduras y arrastres.

En instalaciones de piscinas la disposición de los elementos será: el filtro deberá colocarse siempre entre bomba y los captadores y el sentido de la corriente ha de ser bomba-filtro-captadores.

- Vasos de expansión:

Según el CTE DB HE 4, apartado 3.3.5.4, los vasos de expansión se conectarán en la aspiración de la bomba, a una altura tal que asegure el no desbordamiento del fluido y la no introducción de aire en el circuito primario

En caso de vaso de expansión abierto, la diferencia de alturas entre el nivel de agua fría en el depósito y el rebosadero no será inferior a 3 cm. El diámetro del rebosadero será igual o mayor al diámetro de la tubería de llenado.

- Purga de aire:

Según el CTE DB HE 4, apartado 3.3.5.5, se colocarán sistemas de purga de aire en los puntos altos de la salida de baterías de captadores y en todos aquellos puntos de la instalación donde pueda quedar aire acumulado.

Se colocaran sistemas de purga de aire en los puntos altos de la salida de batería de captadores y en todos los puntos de la instalación donde pueda quedar aire acumulado. Las líneas de purga deberán estar colocadas de tal forma que no se puedan helar y no se pueda acumular agua en las líneas. Los botellines de purga estarán en lugares accesibles y, siempre que sea posible, visibles. Se evitará el uso de purgadores automáticos cuando se prevea la formación de vapor en el circuito.

□ Condiciones de terminación

Al final de la obra, se deberá limpiar perfectamente todos los equipos, cuadros eléctricos, etc., de cualquier tipo de suciedad, dejándolos en perfecto estado. Una vez instalados, se procurará que las placas de características de los equipos sean visibles. Al término de la instalación, e informada la dirección facultativa, el instalador autorizado emitirá la documentación reglamentaria que acredite la conformidad de la instalación con la Reglamentación vigente.

Control de ejecución, ensayos y pruebas

□ Control de ejecución

Durante la ejecución se controlará que todos los elementos de la instalación se instalen correctamente, de acuerdo con el proyecto, con la normativa y con las instrucciones expuestas anteriormente.

□ Ensayos y pruebas

Las pruebas a realizar serán:

Llenado, funcionamiento y puesta en marcha del sistema.

Se probará hidrostáticamente los equipos y el circuito de energía auxiliar.

Comprobar que las válvulas de seguridad funcionan y que las tuberías de descarga no están obturadas y están en conexión con la atmósfera.

Comprobar la correcta actuación de las válvulas de corte, llenado, vaciado y purga de la instalación.

Comprobar que alimentando eléctricamente las bombas del circuito entran en funcionamiento.

Se comprobará la actuación del sistema de control y el comportamiento global de la instalación.

Se rechazarán las partes de la instalación que no superen satisfactoriamente los ensayos y pruebas mencionados.

Conservación y mantenimiento

Durante el tiempo previo al arranque de la instalación, si se prevé que este pueda prolongarse, se procederá a taponar los captadores. Si se utiliza manta térmica para evitar pérdidas nocturnas en piscinas, se tendrá en cuenta la posibilidad de que proliferen microorganismos en ella, por lo que se deberá limpiar periódicamente.

Prescripciones sobre verificaciones en el edificio terminado

Verificaciones y pruebas de servicio para comprobar las prestaciones finales del edificio

Concluidas las pruebas y la puesta en marcha se pasará a la fase de la Recepción Provisional de la instalación, no obstante el Acta de Recepción Provisional no se firmará hasta haber comprobado que todos los sistemas y elementos han funcionado correctamente durante un mínimo de un mes, sin interrupciones o paradas.

5.10 Instalación de transporte

5.10.1 Ascensores

Descripción

Descripción

Ascensor es todo aparato (eléctrico o hidráulico) utilizado para salvar desniveles definidos con ayuda de una cabina que se desplace a lo largo de guías rígidas, cuya inclinación sobre la horizontal sea superior a 15 grados, destinado al transporte de personas; de personas y de objetos; de objetos únicamente, si la cabina es ARQTO. JUAN JOSÉ MORENO RUIZ PLIEGO DE CONDICIONES DE LA EDIFICACIÓN.

accesible, es decir, si una persona puede entrar en ella sin dificultad y está equipada de elementos de mando situados dentro de la cabina o al alcance de una persona que se encuentre en el interior de la misma. También se consideran ascensores, a efectos, los aparatos que se desplacen siguiendo un recorrido totalmente fijo en el espacio, aunque no esté determinado por guías rígidas, tales como los ascensores de tijera.

Los montacargas son aparatos elevadores (eléctricos o hidráulicos) que se desplazan entre guías verticales, o débilmente inclinadas respecto a la vertical, sirven a niveles definidos y están dotados de un camarín cuyas dimensiones y constitución impiden materialmente el acceso de personas. En particular están comprendidos en esta categoría los aparatos que responden a alguna de las siguientes características: altura libre del camarín que no sobrepase 1,20 m, camarín dividido en varios compartimentos, ninguno de los cuales pase de una altura de 1,20 m, suelo de camarín que se encuentre al menos a 60 cm, (recomendación según fabricantes) por encima del suelo de piso, cuando el camarín se encuentra parado en un nivel de servicio. Puede admitirse el camarín de altura superior a 1,20 m, si está dotado de varios compartimentos fijos cuyas dimensiones se ajusten a las anteriormente indicadas.

Criterios de medición y valoración de unidades

Los ascensores o montacargas, se medirán y valorarán por unidad, incluyendo todos sus componentes y acabados, incluso ayudas de albañilería y totalmente instalado.

Prescripciones sobre los productos

Características y recepción de los productos que se incorporan a las unidades de obra

La recepción de los productos, equipos y sistemas se realizará conforme se desarrolla en la Parte II, Condiciones de recepción de productos. Este control comprende el control de la documentación de los suministros (incluida la del marcado CE cuando sea pertinente), el control mediante distintivos de calidad o evaluaciones técnicas de idoneidad y el control mediante ensayos.

- Cuarto de máquinas:

Grupo tractor formado por reductor y motor eléctrico.

Limitador de velocidad.

Armario de maniobras y cuadros de mando generales.

- Hueco:

Cabina con su armadura de contrapeso, guías rígidas de acero y cables de acero.

Finales de carreras.

Puertas y sus enclavamientos de cierre.

Cables de suspensión.

Paracaídas.

- Foso:

Amortiguadores.

Todo ello acompañado de una instalación eléctrica, un sistema de maniobras y memorias, señalización en plantas, cerraduras y sistemas de cierre, dispositivos de socorro, botonera, rejilla de ventilación, etc.

- Ascensor:

Los ascensores de emergencia tendrán las siguientes características según el CTE DB SI 4, apartado 1:

Tendrá como mínimo una capacidad de carga de 630 kg, una superficie de cabina de 1,40 m², una anchura de paso de 80 cm y una velocidad tal que permita realizar todo su recorrido en menos de 60s.

En uso Hospitalario, las dimensiones de la planta de la cabina serán 1,20 m x 2,10 m, como mínimo.

En la planta de acceso al edificio se dispondrá un pulsador junto a los mandos del ascensor, bajo una tapa de vidrio, con la inscripción "Uso exclusivo bomberos". La activación del pulsador debe provocar el envío del ascensor a la planta de acceso y permitir su maniobra exclusivamente desde la cabina.

En caso de fallo del abastecimiento normal, la alimentación eléctrica al ascensor pasará a realizarse de forma automática desde una fuente propia de energía que disponga de una autonomía de 1 h como mínimo.

Todos los componentes de la instalación deberán recibirse en obra conforme a la documentación del fabricante, normativa si la hubiere, especificaciones del proyecto y a las indicaciones de la dirección facultativa durante la ejecución de las obras.

Prescripción en cuanto a la ejecución por unidades de obra

Características técnicas de cada unidad de obra

Condiciones previas: soporte

El elemento soporte de la instalación de ascensores será todo el hueco cerrado con paredes, piso y techo, construidas de manera que puedan resistir en cualquier punto la aplicación de una fuerza horizontal mínima de 30 kg sin que se produzca deformación elástica superior a 2,50 cm.

La estructura del hueco deberá soportar al menos las reacciones debidas a la maquinaria, a las guías como consecuencia de la actuación del paracaídas, o por descentrado de la carga de la cabina, por la acción de los amortiguadores en caso de impacto, etc.

Las paredes piso y techo, estarán construidas de materiales incombustibles, duraderos, además de tener una resistencia mecánica suficiente.

Compatibilidad entre los productos, elementos y sistemas constructivos

Para prevenir el fenómeno electroquímico de la corrosión galvánica entre metales con diferente potencial, se adoptarán las siguientes medidas:

Evitar el contacto entre dos metales de distinta actividad. En caso de no poder evitar el contacto, se deberá seleccionar metales próximos en la serie galvánica.

Aislar eléctricamente los metales con diferente potencial.

Evitar el acceso de agua y oxígeno a la zona de unión de los dos metales.

El hueco deberá ser destinado exclusivamente al servicio del ascensor o montacargas, no contendrá ni canalizaciones, ni órganos cualesquiera que sean extraños al servicio del ascensor (se puede admitir que contenga material que sirva para su calefacción, excepto radiadores de agua caliente o vapor), sus órganos de mando y reglaje deben de encontrarse fuera del hueco. El hueco aunque deba estar ventilado nunca se utilizará para ventilación de locales extraños a su servicio.

Proceso de ejecución

Ejecución

Estarán ejecutados los muros de cerramiento del hueco de ascensor, con los únicos huecos permitidos de puertas de pisos, abertura de las puertas de visita o de socorro del hueco y trampilla de visita, orificios de evacuación de gases y humos en caso de incendio, orificios de ventilación aberturas permanentes entre el hueco y el cuarto de máquinas o de polea. Estará ejecutada la losa del cuarto de máquinas, y la solera del foso, con colocación de sumidero sifónico. Así hueco, foso y cuarto de máquinas estarán completamente terminados.

Se fijarán las guías, poleas, motores, etc., a la estructura del edificio con soportes y bridas que sujeten por la base. Las uniones entre perfiles se realizarán machihembrando los extremos y con placas de unión enroscadas a la base de las guías.

Simultáneamente se irán colocando las puertas de plantas (con cercos) y los diferentes elementos de la instalación del cuarto de máquinas y del foso.

Se colocarán los cables de acero (no autorizándose el uso de cables empalmados por ningún sistema) que irán fijados a la cabina, al contrapeso y a los puntos de suspensión con material fundido, amarres de cuña de apretado automático, tres abrazaderas como mínimo o en su caso grapas o manguitos para cables.

Se colocarán los amortiguadores al final del recorrido de la cabina y contrapeso, soldados a una placa base.

El grupo tractor irá colocado sobre un bastidor de perfiles de acero interponiendo los dispositivos antivibratorios necesarios, al igual que el armario eléctrico que irá anclado o apoyado mediante soportes antivibratorios.

Se instalará el limitador de velocidad en la parte superior del recorrido y el paracaídas en la inferior de la cabina.

Se fijarán los selectores de paradas si existen en las paredes del hueco a la altura necesaria para parar la cabina al nivel de cada planta.

Las puertas y trampillas de visita y socorro no abrirán hacia el interior del hueco. El cierre estará regulado por mecanismos eléctricos de seguridad.

Se conectarán eléctricamente entre sí el cuadro de maniobras, la cabina y los mandos exteriores, dicha instalación eléctrica de mando y control se realizará alojando los conductos en canaletas practicables a lo largo del recorrido por todo el recinto.

Se dispondrá instalación fija de alumbrado en todo el hueco, de dispositivo de parada del ascensor en el foso y de una toma de corriente, y alumbrado permanente en la cabina, y en el cuarto de máquinas con toma de corriente independiente de la línea de alimentación de la máquina.

El dispositivo de mando de socorro se alimentará con una fuente independiente de la del ascensor, pero pudiendo ser la de alumbrado.

Se realizará la conexión mecánica y eléctrica de la instalación, satisfaciendo las exigencias enunciadas en los documentos armonizados del Comité Europeo de Normalización (CENELEC) aprobados por los Comités Electrónicos de los países de la Comunidad Económica Europea, o en su ausencia satisfacer las exigencias de las regulaciones españolas.

Durante la ejecución de la instalación se tendrán en cuenta las siguientes holguras:

- Puerta de cabina - cerramiento del recinto menor o igual a 12 cm.
- Puerta de cabina - puerta exterior menor o igual a 15 cm.
- Elemento móvil - cerramiento del recinto menor o igual a 3 cm.
- Entre los elementos móviles menor o igual a 5 cm.

Condiciones de terminación

Se fijarán las botoneras tanto en el interior de la cabina, como en cada rellano, estando bien niveladas y de manera que ninguna pieza sometida a tensión sea accesible al usuario.

Control de ejecución, ensayos y pruebas

Control de ejecución

Comprobación entre el expediente técnico presentado ante el órgano competente de la Administración y la instalación que ha sido realizada.

Inspección visual de la aplicación de las reglas de buena construcción.

Comprobación de las indicaciones mencionadas en los certificados de aprobación para los elementos para los que se exigen pruebas de tipo, con las características del ascensor.

Ensayos y pruebas

Dispositivos de enclavamiento.

Dispositivos eléctricos de seguridad.

Elementos de suspensión y sus amarres.

Sistemas de frenado.

Medidas de intensidad y de potencia y medida de velocidad.

Medidas de la resistencia de aislamiento de los diferentes circuitos.

Dispositivos de seguridad al final del recorrido.

Comprobación de la adherencia.

Limitador de velocidad, en los dos sentidos de marcha.

Paracaídas de cabina, verificando que ha sido bien montado y ajustado y la solidez del conjunto cabina-paracaídas-guías y la fijación de estas al edificio.

Paracaídas de contrapeso.

Amortiguadores.

Dispositivo de petición de socorro.

Prescripciones sobre verificaciones en el edificio terminado

Verificaciones y pruebas de servicio para comprobar las prestaciones finales del edificio

Para la puesta en servicio se exigirá la autorización de puesta en marcha otorgada por el órgano competente de la Administración Pública.

6 Revestimientos

6.1 Revestimiento de paramentos

6.1.1 Alicatados

Descripción

Descripción

Revestimiento para acabados de paramentos interiores y exteriores con baldosas cerámicas esmaltadas o no, con mosaico cerámico de vidrio, y piezas complementarias y especiales, recibidos al soporte mediante material de agarre, con o sin acabado rejuntado.

CrITERIOS de medición y valoración de unidades

Metro cuadrado de alicatado realmente ejecutado, incluyendo cortes, parte proporcional de piezas complementarias y especiales, rejuntado y moquetas, descontando huecos, incluso eliminación de restos y limpieza.

Prescripciones sobre los productos

Características y recepción de los productos que se incorporan a las unidades de obra

- Baldosas cerámicas:

Gres esmaltado: baldosas con absorción de agua baja o media - baja, prensadas en seco, esmaltadas. Adecuadas para revestimiento de fachadas.

Gres porcelánico: baldosas con muy baja absorción de agua, prensadas en seco o extruídas, para revestimientos de fachadas y paredes interiores. Hay dos tipos básicos: gres porcelánico no esmaltado y gres porcelánico esmaltado.

Gres rústico: baldosas con absorción de agua baja o media - baja, extruídas, generalmente no esmaltadas. Para revestimiento de fachadas.

Barro cocido: baldosas con de apariencia rústica y alta absorción de agua, en su mayoría no esmaltadas.

Azulejo: baldosas con absorción de agua alta, prensadas en seco y esmaltadas. Para revestimiento de paredes interiores.

- Sistemas: conjuntos de piezas con medidas, formas o colores diferentes que tienen una función común:

Sistemas para piscinas: incluyen piezas planas y tridimensionales. Son generalmente esmaltadas y de gres. Deben tener buena resistencia a la intemperie y a los agentes químicos de limpieza y aditivos para aguas de piscina.

- Mosaico: podrá ser de piezas cerámicas, de gres o esmaltadas, o mosaico de vidrio.

- Piezas complementarias y especiales, de muy diversas medidas y formas: listeles, tacos, tiras y algunas molduras y cenefas.

Características mínimas que deben cumplir todas las baldosas cerámicas:

El dorso de las piezas tendrá rugosidad suficiente, preferentemente con entalladuras en forma de "cola de milano", y una profundidad superior a 2 mm.

Características dimensionales.

Expansión por humedad, máximo 0,6 mm/m.

Resistencia química a productos domésticos y a bases y ácidos.

Resistencia a las manchas.

Cuando se trate de revestimiento exterior, debe tener una resistencia a filtración, según el CTE DB HS 1 apartado 2.3.2.

Las piezas no estarán rotas, desportilladas ni manchadas y tendrán un color y una textura uniforme en toda su superficie.

- Sistema de colocación en capa gruesa: para su colocación se pueden usar morteros industriales (secos, húmedos), semiterminados y hechos en obra. Material de agarre: mortero tradicional (MC).

- Sistema de colocación en capa fina, los materiales de agarre que se usan son:

Adhesivos cementosos o morteros cola (C): constituido por conglomerantes hidráulicos, cargas minerales y aditivos orgánicos. Hay dos clases principales: adhesivo cementoso normal (C1) y adhesivo cementoso mejorado (C2).

Adhesivos en dispersión o pastas adhesivas (D): constituido por un conglomerante orgánico, aditivos orgánicos y cargas minerales. Existen dos clases: adhesivo en dispersión normal (D1) y adhesivo en dispersión mejorado (D2).

Adhesivos de resinas reactivas (R): constituido por resinas sintéticas, aditivos orgánicos y cargas minerales. Existen dos clases principales: adhesivo de resinas

reactivas normal (R1) y adhesivo de resinas reactivas mejorado (R2).

Características de los materiales de agarre son: adherencia mecánica y química, tiempo abierto, deformabilidad, durabilidad a ciclos de hielo y deshielo, etc.

- Material de rejuntado:

Material de rejuntado cementoso (CG): constituido por conglomerantes hidráulicos, cargas minerales y aditivos orgánicos, que solo tienen que mezclarse con agua o adición líquida justo antes de su uso. Existen dos clases: normal (CG1) y mejorado (CG2). Sus características fundamentales son: resistencia a abrasión; resistencia a flexión; resistencia a compresión; retracción; absorción de agua.

Material de rejuntado de resinas reactivas (RG): constituido por resinas sintéticas, aditivos orgánicos y cargas minerales. Sus características fundamentales son: resistencia a abrasión; resistencia a flexión; resistencia a la compresión; retracción; absorción de agua.

Lechada de cemento (L): producto no normalizado preparado in situ con cemento Portland y cargas minerales.

- Material de relleno de las juntas:

Juntas estructurales: perfiles o cubrecantos de plástico o metal, másticos, etc.

Juntas perimetrales: Poliestireno expandido, silicona.

Juntas de partición: perfiles, materiales elásticos o material de relleno de las juntas de colocación.

La recepción de los productos, equipos y sistemas se realizará conforme se desarrolla en la Parte II, Condiciones de recepción de productos. Este control comprende el control de la documentación de los suministros (incluida la del marcado CE cuando sea pertinente), el control mediante distintivos de calidad o evaluaciones técnicas de idoneidad y el control mediante ensayos.

- Baldosas cerámicas (ver Parte II, Relación de productos con marcado CE, 8.3.4):

Cada suministro irá acompañado de una hoja de suministro que contendrá los datos de la baldosa: tipo de baldosa, dimensiones y forma, acabado y declaración del fabricante de las características técnicas de la baldosa suministrada.

Las baldosas cerámicas y/o su embalaje deben ser marcados con:

Marca comercial del fabricante o fabricación propia.

Marca de primera calidad.

Tipo de baldosa, con medidas nominales y medidas de fabricación. Código de la baldosa.

Tipo de superficie: esmaltada o no esmaltada.

En caso de que el embalaje o en albarán de entrega no se indique el código de baldosa con especificación técnica, se solicitará al distribuidor o al fabricante información de las características técnicas de la baldosa cerámica suministrada.

- Mosaicos: en general se presentan pegados por la cara vista a hojas de papel generalmente perforado o, por el dorso, a una red textil, de papel o de plástico.

- Adhesivos para baldosas cerámicas (ver Parte II, Relación de productos con marcado CE, 8.3.3): el producto se suministrará ensacado. Los sacos se recepcionarán en buen estado, sin desgarrones, zonas humedecidas ni fugas de material.

- Morteros de agarre (ver Parte II, Relación de productos con marcado CE, 19.1): hecho en obra, comprobación de las dosificaciones, materias primas: identificación: cemento, agua, cales, arena; mortero industrial: identificación.

Almacenamiento y manipulación (criterios de uso, conservación y mantenimiento)

Los adhesivos se almacenarán en local cubierto, seco y ventilado. Su tiempo de conservación es de aproximadamente un año desde su fabricación.

Prescripción en cuanto a la ejecución por unidades de obra

Características técnicas de cada unidad de obra

Condiciones previas: soporte

La puesta en obra de los revestimientos cerámicos deberá llevarse a cabo por profesionales especialistas con la supervisión de la dirección facultativa de las obras.

El soporte tendrá las siguientes propiedades para la colocación de baldosas: estabilidad dimensional, flexibilidad, resistencia mecánica, sensibilidad al agua, planeidad.

Se realizarán las siguientes comprobaciones sobre el soporte base:

De la estabilidad dimensional: tiempos de espera desde fabricación.

De la superficie de colocación.

Planeidad: capa gruesa, (pueden compensarse desviaciones con espesor de mortero). Capa fina (la desviación máxima con regla de 2 m, no excede de 3 mm, o prever una capa de mortero o pasta niveladora como medida adicional).

Humedad: capa gruesa, (se humecta el tabique sin llegar a saturación). Capa fina, (la superficie está aparentemente seca).

Limpieza: ausencia de polvo, pegotes, aceite, etc.

Rugosidad: en caso de soportes existentes muy lisos, prever aumento de rugosidad mediante repicado u otros medios; esto no será necesario con adhesivos C2, D o R.

Impermeabilización: sobre soportes de madera o yeso será conveniente prever una imprimación impermeabilizante.

Compatibilidad entre los productos, elementos y sistemas constructivos

Para prevenir el fenómeno electroquímico de la corrosión galvánica entre metales con diferente potencial, se adoptarán las siguientes medidas:

Evitar el contacto entre dos metales de distinta actividad. En caso de no poder evitar el contacto, se deberá seleccionar metales próximos en la serie galvánica.

Aislar eléctricamente los metales con diferente potencial.

Evitar el acceso de agua y oxígeno a la zona de unión de los dos metales.

El enfoscado de base, una vez fraguado, estará exento de sales solubles que puedan impedir la adherencia del mortero adhesivo.

El alicatado con mortero de cemento se aplicará en paramentos cerámicos o de cemento, mientras que el alicatado con adhesivo se aplicará en el revestimiento de paramentos de cualquier tipo.

En caso de soportes deformables o sujetos a movimientos importantes, se usará el material de rejuntado de mayor deformabilidad.

Proceso de ejecución

Ejecución

La colocación deberá efectuarse en unas condiciones climáticas normales (5 °C a 30 °C), procurando evitar el soleado directo, las corrientes de aire, lluvias y aplicar con riesgo de heladas.

Se limpiará y humedecerá el soporte a revestir si es recibido con mortero. Si es recibido con pasta adhesiva se mantendrá seco el soporte. En cualquier caso se conseguirá una superficie rugosa del soporte. Se mojarán las baldosas por inmersión si procede, para que no absorban el agua del mortero. Se colocará una regla horizontal al inicio del alicatado y se replantearán las baldosas en el paramento para el despiece de los mismos. El alicatado se comenzará a partir del nivel superior del pavimento y antes de realizar éste. Sobre muros de hormigón se eliminará todo resto de desencofrante.

- Amasado:

Adhesivos cementosos: según recomendaciones del fabricante, se amasará el producto hasta obtener una masa homogénea y cremosa. Finalizado el amasado, se mantendrá la pasta en reposo durante unos minutos. Antes de su aplicación se realizará un breve amasado con herramienta de mano.

Adhesivos en dispersión: se presentan listos para su uso.

Adhesivos de resinas reactivas: según indicaciones del fabricante.

- Colocación general:

Será recomendable, mezclar piezas de varias cajas. Las piezas cerámicas se colocarán sobre la masa extendida presionándola por medio de ligeros golpes con un mazo de goma y moviéndolas ligeramente hasta conseguir el aplastamiento total de los surcos del adhesivo para lograr un contacto pleno. Las baldosas se colocarán dentro del tiempo abierto del adhesivo, antes de que se forme una película seca en la superficie del mismo que evite la adherencia. No se realizará el alicatado hasta que no se haya producido la retracción más importante del muro, es decir entre 45 y 60 días. Cuando se coloquen productos porosos no esmaltados, se recomienda la aplicación de un producto antiadherente del cemento, previamente a las operaciones de rejuntado para evitar su retención y endurecimiento sobre la superficie del revestimiento.

Sistemas de colocación: colocación en capa gruesa, (se colocará la cerámica directamente sobre el soporte). Colocación en capa fina, (se realizará sobre una capa previa de regularización del soporte).

En caso de azulejos recibidos con adhesivo: si se utiliza adhesivo de resinas sintéticas, el alicatado podrá fijarse directamente a los paramentos de mortero, sin picar la superficie pero limpiando previamente el paramento. Para otro tipo de adhesivo se aplicará según las instrucciones del fabricante. Se recomienda extender el adhesivo en paños no mayores de 2 m². Las baldosas no deberán colocarse si se forma una película seca en la superficie del adhesivo.

En caso de azulejos recibidos con mortero de cemento: se colocarán los azulejos extendidos sobre el mortero de cemento previamente aplicado sobre el soporte (no mediante pallas individuales en cada pieza), picándolos con la paleta y colocando pequeñas cuñas de madera en las juntas.

En caso de mosaicos: el papel de la cara vista se desprenderá tras la colocación y la red dorsal quedará incorporada al material de agarre.

- Juntas:

El alicatado se realizará a junta abierta. La separación mínima entre baldosas será de 1,5 mm.

Juntas de colocación y rejuntado: puede ser aconsejable llenar parcialmente las juntas de colocación con tiras de un material compresible antes de llenarlas a tope. El material compresible no debería adherirse al material de rejuntado o, en otro caso, deberá cubrirse con una cinta de desolidarización. Estas cintas son generalmente autoadhesivas. La profundidad mínima del rejuntado debe ser de 6mm. Se deberían rellenar a las 24 horas del embaldosado.

Juntas de movimiento estructurales: deberán llegar al soporte, incluyendo la capa de desolidarización si la hubiese, y su anchura deberá ser, como mínimo, la de la junta del soporte. Se rematan usualmente rellenándolas con materiales de elasticidad duradera.

Juntas de movimiento perimetrales: se deben prever antes de colocar la capa de regularización, dejándose en los límites de las superficies horizontales a embaldosar con otros elementos tales como paredes, pilares, etc. Se podrá prescindir de ellas en recintos con superficies menores de 7 m². Deberán ser juntas continuas con una anchura mayor o igual de 5mm, y quedarán ocultas por el revestimiento adyacente. Deberán estar limpias de materiales de obra y llegar hasta el soporte.

Juntas de partición (dilatación): la superficie máxima a revestir sin estas juntas es de 50 m² a 70 m² en interior, y de la mitad de estas en el exterior. La posición de las juntas debe replantearse de forma que no estén cruzadas en el paso, si no deberían protegerse. Estas juntas deberán cortar el revestimiento cerámico, el adhesivo y el mortero base con una anchura mayor o igual de 5 mm. Podrán rellenarse con perfiles o materiales elásticos.

- Corte y taladrado:

Los taladros que se realicen en las piezas para el paso de tuberías, tendrán un diámetro de 1 cm mayor que el diámetro de estas. Siempre que sea posible, los cortes se realizarán en los extremos de los paramentos.

□ Tolerancias admisibles

Características dimensionales para colocación con junta mínima:

- Longitud y anchura/ rectitud de lados:

Para L ≤ 100 mm ±0,4 mm

Para L > 100 mm ±0,3% y ± 1,5 mm.

- Ortogonalidad:

Para L ≤ 100 mm ±0,6 mm

Para L > 100 mm ±0,5% y ± 2,0 mm.

- Planitud de superficie:

Para L ≤ 100 mm ±0,6 mm

Para L > 100 mm ±0,5% y + 2,0/- 1,0 mm.

□ Condiciones de terminación

Una vez fraguado el mortero o pasta se retirarán las cuñas y se limpiarán las juntas, retirando todas las sustancias perjudiciales o restos de mortero o pasta adhesiva, rejuntándose posteriormente con lechada de cemento blanco o gris (coloreada cuando sea preciso), no aceptándose el rejuntado con polvo de cemento.

Una vez finalizada la colocación y el rejuntado, se limpiará la superficie del material cerámico con una solución ácida diluida para eliminar los restos de cemento.

Nunca se efectuará una limpieza ácida sobre revestimientos recién colocados. Se limpiará la superficie con cepillos de fibra dura, agua y jabón, eliminando todos los restos de mortero con espátulas de madera.

Se sellarán siempre los encuentros con carpinterías y vertebrales.

Se impregnará la superficie con agua limpia previamente a cualquier tratamiento químico, y posterior aclarado

Control de ejecución, ensayos y pruebas

□ Control de ejecución

Aplicación de base de cemento: comprobar dosificación, consistencia y planeidad final.

Capa fina, desviación máxima medida con regla de 2 m: 3 mm.

Aplicación de imprimación: verificar la idoneidad de la imprimación y que la aplicación se hace siguiendo las instrucciones del fabricante.

Baldosa: verificar que se ha realizado el control de recepción.

Mortero de cemento (capa gruesa): comprobar que las baldosas se han humedecido por inmersión en agua. Comprobar reglado y nivelación del mortero fresco extendido.

Adhesivo (capa fina): verificar que el tipo de adhesivo corresponde al especificado en proyecto.

Aplicación del adhesivo: comprobar que se utiliza siguiendo las instrucciones del fabricante. Comprobar espesor, extensión y peinado con llana dentada adecuada.

Tiempo abierto de colocación: comprobar que las baldosas se colocan antes de que se forme una película sobre la superficie del adhesivo. Comprobar que las baldosas se asientan definitivamente antes de que concluya el tiempo abierto del adhesivo.

Colocación por doble encolado: comprobar que se utiliza esta técnica en embaldosados en exteriores y para baldosas mayores de 35 cm. o superficie mayor de 1225 cm².

En cualquier caso: levantando al azar una baldosa, el reverso no presenta huecos.

Juntas de movimiento: estructurales: comprobar que no se cubren y que se utiliza un sellante adecuado. Perimetrales y de partición: comprobar su disposición, que no se cubren de adhesivo y que se utiliza un material adecuado para su relleno.

Juntas de colocación: verificar el tipo de material de rejuntado corresponde con el especificado en proyecto. Comprobar la eliminación y limpieza del material sobrante.

Desviación de planeidad del revestimiento: la desviación entre dos baldosas adyacentes no debe exceder de 1 mm. La desviación máxima se medirá con regla de 2 m. Para paramentos no debe exceder de 2 mm.

Alineación de juntas de colocación; La diferencia de alineación de juntas se mide con regla de 1 m. Para paramentos: no debe exceder de ± 1 mm. Para suelos: no debe exceder de ± 2 mm.

Limpieza final: comprobación y medidas de protección.

Conservación y mantenimiento

Se evitarán los golpes que puedan dañar el alicatado, así como roces y punzonamiento.

No se sujetarán sobre el alicatado elementos que puedan dañarlo o provocar la entrada de agua, es necesario profundizar hasta encontrar el soporte.

6.1.2 Revestimientos decorativos

Descripción

Descripción

Revestimiento continuo para acabados de paramentos interiores verticales que pueden ser flexibles, de papeles, plásticos, micromadera, etc., o ligeros, con planchas rígidas de corcho, tableros de madera, elementos metálicos, etc., recibidos con adhesivos o mediante listones de madera.

Criterios de medición y valoración de unidades

Metro cuadrado de revestimiento realmente ejecutado, incluyendo sistema de fijación y tapajuntas en su caso. Incluso preparación del soporte, mochetas y dinteles y deduciéndose huecos y limpieza final.

Prescripciones sobre los productos

Características y recepción de los productos que se incorporan a las unidades de obra

La recepción de los productos, equipos y sistemas se realizará conforme se desarrolla en la Parte II, Condiciones de recepción de productos. Este control comprende el control de la documentación de los suministros (incluida la del marcado CE cuando sea pertinente), el control mediante distintivos de calidad o evaluaciones técnicas de idoneidad y el control mediante ensayos.

- Papel pintado lavable o vinílico: formado por capa base de papel y capa de recubrimiento de resinas sintéticas o PVC. Será lavable e inalterable a la luz y la impresión y gofrado se realizará a máquina.

- Micromadera o microcorcho: formado por capa base de papel y capa de recubrimiento de madera o corcho a láminas muy finas.

- Laminados decorativos de alta presión (HPL): láminas basadas en resinas termoestables (ver Parte II, Relación de productos con marcado CE, 8.6).
- Plástico-flexible o plástico-flexible expandido. Podrá tener capa base de tejido de algodón y capa de recubrimiento de PVC. Será inalterable a la luz, no inflamable y poseerá acción bactericida.
- Revestimientos vinílicos.
- Revestimiento de corcho: será de aglomerado, vendrá tratada contra ataque de hongos e insectos.
- Revestimiento mural con tablero de madera (ver Parte II, Relación de productos con marcado CE, 19.7.1)
- Tableros de madera maciza o revestidos con chapa con placa estratificada con superficie decorativa, con lámina de PVC, etc. Podrán llevar los cantos lisos o machihembrados. El tablero base será de contrachapado, de partículas o de fibras. Estará exenta de repelo, albura, acebolladura y azulado, y vendrá tratada contra ataque de hongos e insectos. Las tablas, llegarán a obra, cuadradas y sin alabeos. En caso de ir chapada de madera, la chapa de acabado tendrá un espesor no menor de 0,20 mm.
- Perfiles de PVC: el espesor del perfil será superior a 0,80 mm. Su cara vista será de superficie lisa, exenta de poros y defectos apreciables, estable a la luz y de fácil limpieza.
- Perfiles de aluminio anodizado (ver Parte II, Relación de productos con marcado CE, 19.6.1). El espesor del perfil será superior a 0,50 mm y el anodizado será como mínimo de 15 micras.
- Láminas de metal autoportantes para revestimiento de paredes (ver Parte II, Relación de productos con marcado CE, 8.5.3).
- Perfiles metálicos de acabado decorativo (ver Parte II, Relación de productos con marcado CE, 1.1.2, 19.5). Su cara vista será una lámina de PVC, una pintura esmaltada al fuego u otro tipo de acabado, acabado resistente a la corrosión, estable a la luz y de fácil limpieza.
- Placas rígidas de acero inoxidable: la placa irá provista de taladros para ser fijada con tirafondos.
- Sistema de fijación:

Adhesivos. Será apto para unir los revestimientos a los soportes, incluso si son absorbentes. Será elástico, imputrescible e inalterable al agua.

Listones de madera.

Tirafondos, tornillos, clavos, etc.

- Tapajuntas de acero inoxidable, madera, etc.

Si las láminas son de madera o de corcho, se deben desembalar un mínimo de 24 horas antes para que se aclimaten a la temperatura y a la humedad.

Prescripción en cuanto a la ejecución por unidades de obra

Características técnicas de cada unidad de obra

Condiciones previas: soporte

La superficie del paramento estará lisa. Se tapanán grietas, agujeros o desniveles con pasta niveladora. En el momento de la instalación ha de estar perfectamente seco y limpio.

En caso de superficies enlucidas estarán totalmente secas.

Compatibilidad entre los productos, elementos y sistemas constructivos

Para prevenir el fenómeno electroquímico de la corrosión galvánica entre metales con diferente potencial, se adoptarán las siguientes medidas:

Evitar el contacto entre dos metales de distinta actividad. En caso de no poder evitar el contacto, se deberá seleccionar metales próximos en la serie galvánica.

Aislar eléctricamente los metales con diferente potencial.

Evitar el acceso de agua y oxígeno a la zona de unión de los dos metales.

Cuando se utilicen adhesivos, éstos serán de metil-celulosa para papeles pintados, micromadera y microcorcho y de acetato de polivinilo para plásticos flexibles.

Proceso de ejecución

Ejecución

En general: se respetarán los tiempos de secado de colas y adhesivos según las instrucciones del fabricante. Se replanteará previamente el entrepaño.

- Revestimiento vinílico: se extenderá una solución adhesiva. Este tipo de revestimiento se adquiere en rollos, por lo que será necesario cortarlo en franjas de las dimensiones del paramento. Después se fijará sobre el adhesivo, pegándolo con una espátula, de forma que quede uniforme.

- Revestimiento de papel: antes del encolado se procederá a cortar las tiras del revestimiento con la longitud correspondiente y a eliminar el orillo, si lo llevara. Estará seca la capa tapaporos aplicada a la superficie previamente. Se pegarán las tiras de revestimiento de arriba a abajo, pasando un cepillo para liberar el aire ocluido. En caso de los revestimientos con plástico flexible expandido que no tengan capa base, se solaparán las tiras unos 5 cm. Las uniones se repararán con un rodillo especial para juntas, limpiándose las manchas o exceso de adhesivo con una esponja y agua. El secado se realizará a temperatura ambiente, evitando las corrientes de aire y un secado rápido.

- Revestimiento de planchas rígidas de corcho: el adhesivo se aplicará uniformemente y de forma simultánea sobre paramento y plancha. Una vez se hayan colocado varias losetas se fijarán definitivamente con unos golpes secos dados con un martillo sobre un taco para no dañar la superficie.

- Revestimiento de corcho en rollo: su fijación es la misma que con el revestimiento de papel.

- Revestimiento de tablas de madera: se dispondrán listones de madera con su cara mayor adosada al paño. Los listones que corten juntas estructurales del edificio se interrumpirán sobre ellas. Se extenderá pasta de yeso a todo lo largo del listón, para rellenar holguras. Las juntas entre tableros podrán ser a tope o machihembradas. Para ventilar interiormente el revestimiento, se cortarán los listones horizontales cada 2 m separándolos 10 mm. Se fijarán tapajuntas entre paneles.

- Revestimiento de perfiles de aluminio anodizado o perfiles metálicos de acabado decorativo: se dispondrán listones de madera a los cuales se atomillarán los perfiles.

- Revestimiento de perfiles de PVC: irán fijados con puntas clavadas sobre el soporte.

- Revestimiento de placas rígidas de PVC: irán fijadas al soporte mediante adhesivo.

- Revestimiento de placas rígidas de acero inoxidable: la fijación se hará atomillando las placas al soporte disponiendo tacos de fijación cuando sea necesario.

Según la naturaleza del soporte y en caso de revestimientos flexibles, los acabados de la superficie serán los siguientes: yeso: enlucido. Mortero de cemento, cal o mixto: bruñido. Hormigón o madera: liso. Metal: liso con protección antioxidante.

Condiciones de terminación

Revestimientos vinílicos: se eliminarán las manchas lo antes posible con paño húmedo o esponja. Al final del proceso se debe secar la superficie con un paño para eliminar los restos de los productos de limpieza.

Control de ejecución, ensayos y pruebas

Control de ejecución

Puntos de observación.

- Revestimientos flexibles:

No se aprecia humedad.

Variación en la alineación del dibujo inferior a 3 mm en toda la altura del paramento.

No habrá roturas, pliegues o bolsas apreciables a 1 m de distancia.

Las juntas están a tope.

- Revestimientos ligeros:

El revestimiento no se desprende al aplicarlo en el paramento o éste no está seco y limpio y no tiene errores de planeidad.

El adhesivo se ha aplicado simultáneamente sobre paramento y revestimiento y/o se ha repartido uniformemente.

Existencia de listones perimetrales.

La caravista de los listones está contenida en un mismo plano vertical.

Los listones que forman la esquina o rincón están clavados.

Los listones llevan clavadas puntas en sus cantos, y la distancia entre ellas es inferior a 20 cm.

La pasta de yeso cubre las puntas laterales de los listones.

El borde del revestimiento está separado del techo, suelo o rodapié un mínimo de 5 mm.

La junta vertical entre tableros o tableros y tapajuntas es mayor de 1 mm.

6.1.3 Enfoscados, guarnecidos y enlucidos

Descripción

Descripción

Revestimiento continuo: que se aplica en forma de pasta fluida directamente sobre la superficie que se reviste, puede ser:

- Enfoscado: para acabado de paramentos interiores o exteriores con morteros de cemento, cal, o mixtos, de 2 cm de espesor, maestreados o no, aplicado directamente sobre las superficies a revestir, pudiendo servir de base para un revoco u otro tipo de acabado.
- Guarnecido: para acabado de paramentos interiores, maestreados o no, a base de yeso, pudiendo ser monocapa, con una terminación final similar al enlucido, o bicapa, a base de un guarnecido de 1 a 2 cm de espesor realizado con pasta de yeso grueso (YG) y una capa de acabado o enlucido de menos de 2 mm de espesor realizado con yeso fino (YF); ambos tipos podrán aplicarse manualmente o mediante proyectado.
- Revoco: para acabado de paramentos interiores o exteriores con morteros de cemento, cal, mejorados con resinas sintéticas, humo de sílice, etc., hechos en obra o no, de espesor entre 6 y 15 mm, aplicados mediante tendido o proyectado en una o varias capas, sobre enfoscados o paramentos sin revestir, pudiendo tener distintos tipos de acabado.

Criterios de medición y valoración de unidades

- Enfoscado: metro cuadrado de superficie de enfoscado realmente ejecutado, incluso preparación del soporte, incluyendo mochetas y dinteles y deduciéndose huecos.
- Guarnecido: metro cuadrado de guarnecido con o sin maestreado y enlucido, realizado con pasta de yeso sobre paramentos verticales u horizontales, acabado manual con llana, incluso limpieza y humedecido del soporte, deduciendo los huecos y desarrollando las mochetas.
- Revoco: metro cuadrado de revoco, con mortero, aplicado mediante tendido o proyectado en una o dos capas, incluso acabados y posterior limpieza.

Prescripciones sobre los productos

Características y recepción de los productos que se incorporan a las unidades de obra

La recepción de los productos, equipos y sistemas se realizará conforme se desarrolla en la Parte II, Condiciones de recepción de productos. Este control comprende el control de la documentación de los suministros (incluida la del marcado CE cuando sea pertinente), el control mediante distintivos de calidad o evaluaciones técnicas de idoneidad y el control mediante ensayos.

- Agua. Procedencia. Calidad.
- Cemento común (ver Parte II, Relación de productos con marcado CE, 19.1.1).
- Cal (ver Parte II, Relación de productos con marcado CE, 19.1.7).
- Pigmentos para la coloración (ver Parte II, Relación de productos con marcado CE, 19.1.20).
- Aditivos: plastificante, hidrofugante, etc. (ver Parte II, Relación de productos con marcado CE, 19.1.9).
- Enlucido y esquinas: podrán ser metálicas para enlucido exterior (ver Parte II, Relación de productos con marcado CE, 8.5.1), interior (ver Parte II, Relación de productos con marcado CE, 8.5.2), etc.
- Malla de refuerzo: material (de tela metálica, armadura de fibra de vidrio etc.). Paso de retícula. Espesor.
- Morteros para revoco y enlucido (ver Parte II, Relación de productos con marcado CE, 19.1.11).
- Yeso para la construcción (ver Parte II, Relación de productos con marcado CE, 19.2.4).
- Aditivos de los morteros monocapa: retenedores de agua (mejoran las condiciones de curado), hidrofugantes (evitan que el revestimiento absorba un exceso de agua), aireantes (contribuyen a la obtención de una masa de producto más manejable, con menor cantidad de agua), cargas ligeras (reducen el peso del producto y su módulo elástico, aumentan su deformabilidad), fibras, de origen natural o artificial, (permiten mejorar la cohesión de la masa y mejorar su comportamiento frente a las deformaciones) y pigmentos (dan lugar a una extensa gama cromática).
- Junquillos para juntas de trabajo o para despieces decorativos: material (madera, plástico, aluminio lacado o anodizado). Dimensiones. Sección.

Almacenamiento y manipulación (criterios de uso, conservación y mantenimiento)

- Mortero húmedo: el camión hormigonera lo depositará en cubilotes facilitados por el fabricante.
- Mortero seco: se dispondrá en silos compartimentados, estancos y aislados de la humedad, con amasado automático, o en sacos.
- Mortero predosificado: se dispondrá en silos compartimentados, estancos y aislados de la humedad, separándose el conglomerante y el árido.
- Cemento: si el suministro es en sacos, se dispondrán en lugar ventilado y protegido de la intemperie, humedad del suelo y paramentos. Si el suministro es a granel, se almacenará en silos o recipientes aislados de la humedad. En general, el tiempo máximo de almacenamiento será de tres, dos y un mes, para las clases resistentes de cemento 32,5, 42,5 y 52,5 o para morteros que contengan esos cementos.
- Cales aéreas (endurecen lentamente por la acción del CO₂ presente en el aire). Cal viva en polvo: se almacenará en depósitos o sacos de papel herméticos y en lugar seco para evitar su carbonatación. Cal aérea hidratada (apagada): se almacenará en depósitos herméticos, estancos a la acción del anhídrido carbónico, en lugar seco y protegido de corrientes de aire.
- Cales hidráulicas (fragan y endurecen con el agua): se conservarán en lugar seco y protegido de corrientes de aire para evitar su hidratación y posible carbonatación.
- Áridos: se protegerán para que no se contaminen por el ambiente ni por el terreno, tomando las precauciones para evitar su segregación.
- Aditivos: se protegerán para evitar su contaminación ni la alteración de sus propiedades por factores físicos o químicos.
- Adiciones (cenizas volantes, humo de sílice): se almacenarán en silos y recipientes impermeables que los protejan de la humedad y la contaminación.

Prescripción en cuanto a la ejecución por unidades de obra

Características técnicas de cada unidad de obra

Condiciones previas: soporte

- Enfoscados:
Compatibilidad con los componentes del mortero, tanto de sus características físicas como mecánicas: evitar reacciones entre el yeso del soporte y el cemento de componente de mortero. Las resistencias mecánicas del mortero, o sus coeficientes de dilatación, no serán superiores a los del soporte.
Estabilidad (haber experimentado la mayoría de las retracciones). No degradable. Resistencia a la deformación.
Porosidad y acciones capilares suficientes para conseguir la adhesión del mortero.
Capacidad limitada de absorción de agua.
Grado de humedad: si es bajo, según las condiciones ambientales, se mojará y se esperará a que absorba el agua; si es excesivo, no estará saturado para evitar falta de adherencia y producción de eflorescencias superficiales.
Limpieza. Exento de polvo, trazas de aceite, etc. que perjudiquen la adherencia del mortero.
Rugosidad. Si no la tiene, se creará mediante picado o colocación con anclajes de malla metálica o plástico.
Regularidad. Si carece de ella, se aplicará una capa niveladora de mortero con rugosidad suficiente para conseguir adherencia; asimismo habrá endurecido y se humedecerá previamente a la ejecución del enfoscado
Libre de sales solubles en agua (sulfatos, portlandita, etc.).
La fábrica soporte se dejará a junta degollada, barriéndose y regándose previamente a la aplicación del mortero. Si se trata de un paramento antiguo, se rascará hasta descascarillarlo.
Se admitirán los siguientes soportes para el mortero: fábricas de ladrillos cerámicos o sílico-calceos, bloques o paneles de hormigón, bloques cerámicos.
No se admitirán como soportes del mortero: los hidrofugados superficialmente o con superficies vitrificadas, pinturas, revestimientos plásticos o a base de yeso.
- Guarnecidos:
La superficie a revestir con el guarnecido estará limpia y humedecida. El guarnecido sobre el que se aplique el enlucido estará fraguado y tener consistencia suficiente para no desprenderse al aplicar éste. La superficie del guarnecido estará, además, rayada y limpia.
- Revocos:
Revoco con mortero hecho en obra de cemento o de cal: la superficie del enfoscado sobre el que se va a revocar estará limpia y humedecida y el mortero del enfoscado

habrá fraguado.

Revoco con mortero preparado: en caso de realizarse sobre enfoscado, éste se limpiará y humedecerá. Si se trata de revoco monocapa sobre paramento sin revestir, el soporte será rugoso para facilitar la adherencia; asimismo garantizará resistencia, estabilidad, planeidad y limpieza. Si la superficie del soporte fuera excesivamente lisa se procederá a un "repicado" o a la aplicación de una imprimación adecuada (sintética o a base de cemento). Los soportes que mezclen elementos de distinto acabado se tratarán para regularizar su distinta absorción. Cuando el soporte sea muy absorbente se tratará con una imprimación previa que puede ser una emulsión añadida al agua de amasado.

□ **Compatibilidad entre los productos, elementos y sistemas constructivos**

Para prevenir el fenómeno electroquímico de la corrosión galvánica entre metales con diferente potencial, se adoptarán las siguientes medidas:

Evitar el contacto entre dos metales de distinta actividad. En caso de no poder evitar el contacto, se deberá seleccionar metales próximos en la serie galvánica.

Aislar eléctricamente los metales con diferente potencial.

Evitar el acceso de agua y oxígeno a la zona de unión de los dos metales.

- **Enfoscados:**

Según el CTE DB HS 1, apartado 2.3.2, en fachadas, cuando se dispone en fachadas con el aislante por el exterior de la hoja principal, será químicamente compatible con el aislante

No son aptas para enfoscar las superficies de yeso, ni las realizadas con resistencia análoga o inferior al yeso. Tampoco lo son las superficies metálicas que no hayan sido forradas previamente con piezas de arcilla cocida.

En ambientes con ciclos hielo-deshielo, se controlará la porosidad del mortero, (tipo de conglomerante, aditivos, cantidad de agua de amasado, grado de hidratación, sistema de preparación, etc.), para evitar que el agua acceda a su interior.

Será recomendable el empleo de cementos resistentes a los sulfatos, de bajo contenido de aluminato tricálcico, para disminuir el riesgo de reacción con los iones sulfato procedentes de sales solubles en el agua (su existencia es posible dentro de la obra de fábrica), que daría lugar al compuesto expansivo "ettringita", lo que alteraría la estabilidad del mortero. Asimismo, dichas sales solubles pueden cristalizar en los poros del mortero dando lugar a fisuraciones.

En caso de que el mortero incorpore armaduras, el contenido de iones cloruro en el mortero fresco no excederá del 0,1% de la masa de cemento seco, pues pueden influir en la corrosión de las armaduras.

Para evitar la aparición de eflorescencias (manchas en la superficie del mortero por la precipitación y posterior cristalización de sales disueltas en agua, cuando esta se evapora): se controlará el contenido de nitratos, sulfatos, cloruros alcalinos y de magnesio, carbonatos alcalinos, e hidróxido de calcio carbonatado (portlandita), todos ellos solubles en el agua de la obra de fábrica o su entorno. Asimismo, se controlarán los factores que permitan la presencia de agua en la fábrica (humectación excesiva, protección inadecuada).

No se emplearán áridos que contengan sulfuros oxidables, en caso de utilizar escorias siderúrgicas, se comprobará que no contienen silicatos inestables ni compuestos ferrosos.

En caso de colocar armaduras en el mortero, se utilizarán aditivos anticongelantes no agresivos para las mismas, en especial los que contienen cloruros. El agua utilizada para el riego y curado del mortero no contendrá sustancias nocivas para el mismo.

- **Guarnecidos:**

No se revestirán con yeso los paramentos de locales en los que la humedad relativa habitual sea superior al 70%, los locales que frecuentemente hayan de ser salpicados por agua, como consecuencia de la actividad desarrollada, las superficies metálicas, sin previamente revestirlas con una superficie de arcilla cocida ni las superficies de hormigón realizadas con encofrado metálico si previamente no se han dejado rugosas mediante rayado o salpicado con mortero.

Según el CTE DB SE A, apartado 3, durabilidad, ha de prevenirse la corrosión del acero mediante una estrategia global que considere en forma jerárquica al edificio en su conjunto y especialmente, los detalles, evitando el contacto directo con yesos, etc.

- **Revocos:**

El revoco con mortero preparado monocapa no se colocará sobre soportes incompatibles con el material (por ejemplo de yeso), ni sobre soportes no adherentes, como amianto - cemento o metálicos. Los puntos singulares de la fachada (estructura, dinteles, cajas de persiana) requieren un refuerzo o malla de fibra de vidrio, de poliéster o metálica.

Proceso de ejecución

□ **Ejecución**

- **En general:**

Según el CTE DB HS 1, apartado. 2.3.3.1, las juntas de dilatación de la hoja principal, tendrán un sellante sobre un relleno introducido en la junta, que quedará enrasado con el paramento sin enfoscar.

Según el CTE DB HS 1, apartado. 2.1.2, en muros de sótano en contacto con el terreno, según el tipo de muro, de impermeabilización y el grado de impermeabilidad exigido, se revestirá su cara interior con una capa de mortero hidrófugo sin revestir.

Según el CTE DB HS 1, apartado. 2.3.2, en fachadas, en función de la existencia o no de revestimiento exterior y del grado de impermeabilidad, se exigirán las siguientes condiciones:

Para conseguir una resistencia media a la filtración, el revestimiento continuo exterior tendrá un espesor de entre 10 y 15 mm, (salvo los acabados con una capa plástica delgada), adherencia al soporte suficiente para garantizar su estabilidad; permeabilidad al vapor suficiente para evitar su deterioro (como consecuencia de una acumulación de vapor entre él y la hoja principal) y adaptación a los movimientos del soporte. Cuando se dispone en fachadas con el aislante por el exterior de la hoja principal, se dispondrá una armadura (malla de fibra de vidrio o de poliéster) para mejorar el comportamiento frente a la fisuración.

Para conseguir una resistencia muy alta a la filtración, el revestimiento continuo exterior tendrá estanquidad al agua suficiente para que el agua de filtración no entre en contacto con la hoja del cerramiento dispuesta inmediatamente por el interior del mismo; adherencia al soporte suficiente para garantizar su estabilidad; permeabilidad al vapor suficiente para evitar su deterioro como consecuencia de una acumulación de vapor entre él y la hoja principal; adaptación a los movimientos del soporte y comportamiento muy bueno frente a la fisuración, (que no se fisure debido a los esfuerzos mecánicos producidos por el movimiento de la estructura, por los esfuerzos térmicos relacionados con el clima y con la alternancia día-noche, ni por la retracción propia del material constituyente del mismo); estabilidad frente a los ataques físicos, químicos y biológicos que evite la degradación de su masa.

Para conseguir una resistencia muy alta a la filtración de la barrera contra la penetración del agua, se dispondrá un revestimiento continuo intermedio en la cara interior de la hoja principal, con las siguientes características: estanquidad al agua suficiente para que el agua de filtración no entre en contacto con la hoja del cerramiento dispuesta inmediatamente por el interior del mismo; adherencia al soporte suficiente para garantizar su estabilidad; permeabilidad suficiente al vapor para evitar su deterioro como consecuencia de una acumulación de vapor entre él y la hoja principal; adaptación a los movimientos del soporte y comportamiento muy bueno frente a la fisuración, (que no se fisure debido a los esfuerzos mecánicos producidos por el movimiento de la estructura, por los esfuerzos térmicos relacionados con el clima y con la alternancia día-noche, ni por la retracción propia del material constituyente del mismo); estabilidad frente a los ataques físicos, químicos y biológicos que evite la degradación de su masa.

Para conseguir una resistencia media a la filtración del revestimiento intermedio en la cara interior de la hoja principal, el enfoscado de mortero tendrá un espesor mínimo de 10 mm; para conseguir una resistencia alta a la filtración, el enfoscado de mortero llevará aditivos hidrofugantes con un espesor mínimo de 15 mm.

Según el CTE DB HS 1, apartado 2.3.3.3. Cuando la hoja principal esté interrumpida por los forjados se dispondrá un refuerzo del revestimiento exterior con armaduras dispuestas a lo largo del forjado de tal forma que sobrepasen el elemento hasta 15 cm por encima del forjado y 15 cm por debajo de la primera hilada de la fábrica.

Según el CTE DB HS 1, apartado 2.3.3.4. En fachadas con revestimiento continuo, si la hoja principal está interrumpida por los pilares, se reforzará el revestimiento con armaduras colocadas a lo largo del pilar de forma que lo sobrepasen 15 cm por ambos lados.

Según el CTE DB HS 1, apartado 5.1.1.3. Condiciones del revestimiento hidrófugo de mortero: el paramento donde se va a aplicar el revestimiento estará limpio. Se aplicarán al menos cuatro capas de revestimiento de espesor uniforme y el espesor total no será mayor que 2 cm. No se aplicará el revestimiento cuando la temperatura ambiente sea menor que 0°C ni cuando se prevea un descenso de la misma por debajo de dicho valor en las 24 horas posteriores a su aplicación. En los encuentros se solaparán las capas del revestimiento al menos 25 cm.

Según el CTE DB HS 1, apartado 5.1.3.2. Condiciones del revestimiento intermedio: se dispondrá adherido al elemento que sirve de soporte y aplicarse de manera uniforme sobre éste.

Según el CTE DB HS 1, apartado. 5.1.3.5. Condiciones del revestimiento exterior. Se dispondrá adherido o fijado al elemento que sirve de soporte.

Según el CTE DB HS 1 apartado 2.1.2. Si el muro en contacto con el terreno, para conseguir una impermeabilización tipo I1 y se impermeabiliza mediante aplicaciones líquidas, la capa protectora podrá ser un mortero reforzado con una armadura. Cuando el muro sea de fábrica para conseguir una impermeabilización tipo I3, se recubrirá por su cara interior con un revestimiento hidrófugo, como una capa de mortero hidrófugo sin revestir.

Según el CTE DB HS 1, apartado. 2.1.3.1 Cuando el muro se impermeabilice por el interior, sobre la barrera impermeable colocada en los arranques de fachada, se dispondrá una capa de mortero de regulación de 2 cm de espesor como mínimo.

Según el CTE DB HS 1, apartado. 2.1.3.6. Las juntas horizontales de los muros de hormigón prefabricado podrán sellarse con mortero hidrófugo de baja retracción.

Según el CTE DB HS 1, apartado. 2.4.3.5. En cubiertas, cuando se disponga una capa de protección, y la cubierta no sea transitable, se podrá utilizar mortero que conforme una capa resistente a la intemperie en función de las condiciones ambientales previstas y con peso suficiente para contrarrestar la succión del viento.

Según el CTE DB HS 1, apartado. 2.4.3.5.2 Solado fijo. Podrá ser de capa de mortero o mortero filtrante.

Según el CTE DB HS 1, apartado. 2.4.3.5.4 Capa de rodadura. Cuando el aglomerado asfáltico se vierta sobre una capa de mortero dispuesta sobre la impermeabilización, se colocará entre estas dos capas una capa separadora de mortero para evitar la adherencia entre ellas de 4 cm de espesor como máximo y armada de tal manera que se evite su fisuración. Esta capa de mortero se aplicará sobre el impermeabilizante en los puntos singulares que estén impermeabilizados.

Según el CTE DB HS 1, apartado 2.4.4.1.2 Encuentro de la cubierta con un paramento vertical. Para que el agua de las precipitaciones o la que se deslice por el paramento no se filtre por el remate superior de la impermeabilización, éste podrá realizarse con mortero en bisel con un ángulo de 30° con la horizontal y redondeándose la arista del paramento.

- **Enfoscados:**

Se habrán recibido los cercos de puertas y ventanas, bajantes, canalizaciones y demás elementos fijados a los paramentos. Para enfoscados exteriores estará terminada la cubierta.

Se humedecerá el soporte, previamente limpio. Habrá fraguado el mortero u hormigón del soporte a revestir. En caso de haber discontinuidades en el soporte, se colocará un refuerzo de tela metálica en la junta, tensa y fijada con un solape mínimo de 10 cm a cada lado.

No se confeccionará el mortero cuando la temperatura del agua de amasado sea inferior a 5°C o superior a 40 °C. Se emplearán aditivos anticongelantes si así lo requiere el clima. Se amasará exclusivamente la cantidad que se vaya a necesitar.

En caso de enfoscados maestreados: se dispondrán maestras verticales formadas por bandas de mortero, formando arista en esquinas, rincones y guarniciones de hueco de paramentos verticales y en todo el perímetro del techo con separación no superior a 1 m en cada paño. Se aplicará el mortero entre maestras hasta conseguir un espesor de 15 mm; cuando sea se realizará por capas sucesivas. Si una capa de enfoscado se forma a base de varias pasadas de un mismo mortero fresco sobre fresco, cada pasada se aplicará después de comenzar a endurecer la anterior.

En caso de enfoscados sin maestrear, se dispondrán en paramentos donde el enfoscado vaya a quedar oculto o donde la planeidad final se obtenga con un revoco, estuco o plaqueado.

En enfoscados exteriores vistos se hará un llagueado, en recuadros de lado no mayor que 3 m, para evitar agrietamientos. Se respetarán las juntas estructurales.

Se suspenderá la ejecución en tiempo de heladas (comprobando el enfoscado al reiniciar el trabajo), en tiempo de lluvias si no está protegido y en tiempo seco o ventoso.

- **Guarnecidos:**

Previamente al revestido, se habrán recibido los cercos de puertas y ventanas y repasado la pared, tapando los desperfectos que pudiera haber; asimismo se habrán recibido los ganchos y repasado el techo. Los muros exteriores estarán terminados, incluso el revestimiento exterior si lo lleva, así como la cubierta del edificio o al menos tres forjados sobre la planta en que se va a realizar el guarnecido.

No se realizará el guarnecido cuando la temperatura ambiente sea inferior a 5°C.

En las aristas verticales de esquina se colocarán guardavivos, aplomándolos y punteándolos con pasta de yeso en su parte perforada. Una vez colocado se realizará una maestra a cada uno de sus lados.

En caso de guarnecido maestreado, se ejecutarán maestras de yeso a base de bandas de al menos 12 mm de espesor, en rincones, esquinas y guarniciones de huecos de paredes, en todo el perímetro del techo y en un mismo paño cada 3 m como mínimo.

La pasta de yeso se utilizará inmediatamente después de su amasado, sin adición posterior de agua. Se aplicará la pasta entre maestras, apretándola contra la superficie, hasta enrasar con ellas. El espesor del guarnecido será de 12 mm y se cortará en las juntas estructurales del edificio. Cuando el espesor del guarnecido sea superior a 15 mm, se realizará por capas sucesivas de este espesor máximo, previo fraguado de la anterior, terminada rayada para mejorar la adherencia. Se evitarán los golpes y vibraciones que puedan afectar a la pasta durante su fraguado.

- **Revocos:**

Se habrán recibido los cercos de puertas y ventanas, bajantes, canalizaciones y demás elementos fijados a los paramentos.

En caso de revoco tendido con mortero de cemento: el mortero de revoco se aplicará con llana, comenzando por la parte superior del paramento; el espesor total del revoco no será inferior a 8 mm.

En caso de revoco proyectado con mortero de cemento: una vez aplicada una primera capa de mortero con el fratás de espesor no inferior a 3 mm, se proyectarán dos capas más, (manualmente con escobilla o mecánicamente) hasta conseguir un espesor total no inferior a 7 mm, continuando con sucesivas capas hasta conseguir la rugosidad deseada.

En caso de revoco tendido con mortero de cal o estuco: se aplicará con fratás una primera capa de mortero de cal de dosificación 1:4 con grano grueso, debiéndose comenzar por la parte superior del paramento; una vez endurecida, se aplicará con el fratás otra capa de mortero de cal de dosificación 1:4 con el tipo de grano especificado. El espesor total del revoco no será inferior a 10 mm.

En caso de revoco tendido con mortero preparado de resinas sintéticas: se iniciará el tendido por la parte superior del paramento. El mortero se aplicará con llana y la superficie a revestir se dividirá en paños no superiores a 10 m². El espesor del revoco no será inferior a 1 mm.

En caso de revoco proyectado con mortero preparado de resinas sintéticas: se aplicará el mortero manual o mecánicamente en sucesivas capas evitando las acumulaciones; la superficie a revestir se dividirá en paños no superiores a 10 m². El espesor total del revoco no será inferior a 3 mm.

En caso de revoco con mortero preparado monocapa: si se ha aplicado una capa regularizadora para mejorar la planeidad del soporte, se esperará al menos 7 días para su endurecimiento. Se replantearán y realizarán juntas de despiece con junquillos adheridos a la fachada con el propio mortero de base del monocapa antes de empezar a aplicar el revestimiento. Las juntas de despiece horizontales se dispondrán cada 2,20 metros y las verticales cada 7 metros y tendrán un ancho entre 10 y 20 mm, respetando las juntas estructurales. Se colocará malla de fibra de vidrio tratada contra los álcalis (que quedará embutida entre dos capas de revestimiento) en: todos los puntos singulares (dinteles, forjados, etc.), cajas de persiana sobresaliendo un mínimo de 20 cm a cada lado con el cerramiento, huecos de ventana con tiras como mínimo de 20 por 40 cm colocadas en diagonal. Los encuentros entre soportes de distinta naturaleza se resolverán, marcando la junta o puentando la unión y armando el revestimiento con mallas.

El mortero predosificado industrialmente, se mezclará con agua y se aplicará en una única capa de unos 10 a 15 mm de espesor o en dos manos del producto si el espesor es mayor de 15 mm, dejando la primera con acabado rugoso. La aplicación se realizará mediante proyección mecánica (mediante máquinas de proyección continuas o discontinuas) o aplicación manual con llana. En caso de colocar refuerzos de malla de fibra de vidrio, de poliéster o metálica, se situará en el centro del espesor del revoco. La totalidad del producto se aplicará en las mismas condiciones climáticas. En climas muy secos, con viento, o temperaturas elevadas, se humedecerá la superficie con manguera y difusor para evitar una desecación excesiva. Los junquillos se retirarán a las 24 horas, cuando el mortero empiece a endurecer y tenga la consistencia suficiente para que no se deforme la línea de junta.

Se suspenderá la ejecución cuando la temperatura sea inferior a 0°C o superior a 30°C a la sombra, o en tiempo lluvioso cuando el paramento no esté protegido. Se evitarán golpes o vibraciones que puedan afectar al mortero durante el fraguado. En ningún caso se permitirán los secados artificiales. Una vez transcurridas 24 horas desde su ejecución, se mantendrá húmeda la superficie revocada hasta que haya fraguado.

□ **Tolerancias admisibles**

Según el CTE DB HS 1, apartado 2.3.2., para conseguir una resistencia media a la filtración, el revestimiento continuo exterior tendrá un espesor de entre 10 y 15 mm.

En caso de revoco con mortero preparado monocapa, el espesor podrá ser de unos 10 a 20 mm.

□ **Condiciones de terminación**

- **Enfoscados:**

La textura (fratasado o sin fratasar) será lo bastante rugosa en caso de que sirva de soporte a otra capa de revoco o estuco. Se mantendrá húmeda la superficie enfoscada mediante riego directo hasta que el mortero haya fraguado, especialmente en tiempo seco, caluroso o con vientos fuertes. Este sistema de curado podrá sustituirse mediante la protección con revestimiento plástico si se retiene la humedad inicial de la masa durante la primera fase de endurecimiento. El acabado podrá ser:

Fratasado, cuando sirva de soporte a un enlucido, pintura rugosa o aplacado con piezas pequeñas recibidas con mortero o adhesivo.

Bruñido, cuando sirva de soporte a una pintura lisa o revestimiento pegado de tipo ligero o flexible o cuando se requiera un enfoscado más impermeable.

- **Guarnecidos:**

Sobre el guarnecido fraguado se enlucirá con yeso fino terminado con llana, quedando a línea con la arista del guardavivos, consiguiendo un espesor de 3 mm.

- **Revocos:**

Revoco tendido con mortero de cemento: admite los acabados repicado, raspado con rasqueta metálica, bruñido, a fuego o esgrafiado.

Revoco tendido con mortero de cal o estuco: admite los acabados lavado con brocha y agua con o sin posterior picado, raspado con rasqueta metálica, alisado, bruñido o acabado con espátula.

Revoco tendido con mortero preparado de resinas sintéticas: admite los acabados pétreos con llana, raspado o picado con rodillo de esponja.

Revoco con mortero preparado monocapa: acabado en función de los pigmentos y la textura deseada (abujardado, bruñido, fratasado, lavado, etc.) que se obtienen a aplicando distintos tratamientos superficiales una vez aplicado el producto, o por proyección de áridos y planchado de la piedra cuando el mortero aún está fresco.

Control de ejecución, ensayos y pruebas

Control de ejecución

Puntos de observación.

- Enfoscados:

Comprobación del soporte: está limpio, rugoso y de adecuada resistencia (no yeso o análogos).

Idoneidad del mortero conforme a proyecto.

Tiempo de utilización después de amasado.

Disposición adecuada del maestreado.

Planeidad con regla de 1 m.

- Guarnecidos:

Comprobación del soporte: que no esté liso (rugoso, rayado, picado, salpicado de mortero), que no haya elementos metálicos en contacto y que esté húmedo en caso de guarnecidos.

Se comprobará que no se añade agua después del amasado.

Comprobar la ejecución de maestras o disposición de guardavivos.

- Revocos:

Comprobación del soporte: la superficie no está limpia y humedecida.

Dosificación del mortero: se ajusta a lo especificado en proyecto.

Ensayos y pruebas

- En general:

Prueba escorrentía en exteriores durante dos horas.

Dureza superficial en guarnecidos y enlucidos >40 shore.

- Enfoscados:

Planeidad con regla de 1 m.

- Guarnecidos:

Se verificará espesor según proyecto.

Comprobar planeidad con regla de 1 m.

- Revocos:

Espesor, acabado y planeidad: defectos de planeidad superiores a 5 mm en 1 m, no se interrumpe el revoco en las juntas estructurales.

Conservación y mantenimiento

Una vez ejecutado el enfoscado, se protegerá del sol y del viento para permitir la hidratación, fraguado y endurecimiento del cemento.

6.1.4 Pinturas

Descripción

Descripción

Revestimiento continuo con pinturas y barnices de paramentos y elementos de estructura, carpintería, cerrajería e instalaciones, previa preparación de la superficie o no con imprimación, situados al interior o al exterior, que sirven como elemento decorativo o protector.

Crterios de medición y valoración de unidades

Metro cuadrado de superficie de revestimiento continuo con pintura o barniz, incluso preparación del soporte y de la pintura, mano de fondo y mano/s de acabado totalmente terminado, y limpieza final.

Prescripciones sobre los productos

Características y recepción de los productos que se incorporan a las unidades de obra

La recepción de los productos, equipos y sistemas se realizará conforme se desarrolla en la Parte II, Condiciones de recepción de productos. Este control comprende el control de la documentación de los suministros (incluida la del marcado CE cuando sea pertinente), el control mediante distintivos de calidad o evaluaciones técnicas de idoneidad y el control mediante ensayos.

- Imprimación: servirá de preparación de la superficie a pintar, podrá ser: imprimación para galvanizados y metales no féreos, imprimación anticorrosivo (de efecto barrera o protección activa), imprimación para madera o tapaporos, imprimación selladora para yeso y cemento, imprimación previa impermeabilización de muros, juntas y sobre hormigones de limpieza o regulación y las cimentaciones, etc.

- Pinturas y barnices: constituirán mano de fondo o de acabado de la superficie a revestir. Estarán compuestos de:

Medio de disolución: agua (es el caso de la pintura al temple, pintura a la cal, pintura al silicato, pintura al cemento, pintura plástica, etc.); disolvente orgánico (es el caso de la pintura al aceite, pintura al esmalte, pintura martelé, laca nitrocelulósica, pintura de barniz para interiores, pintura de resina vinílica, pinturas bituminosas, barnices, pinturas intumescentes, pinturas ignífugas, pinturas intumescentes, etc.).

Aglutinante (colas celulósicas, cal apagada, silicato de sosa, cemento blanco, resinas sintéticas, etc.).

Pigmentos.

Aditivos en obra: antisiliconas, aceleradores de secado, aditivos que matizan el brillo, disolventes, colorantes, tintes, etc.

En la recepción de cada pintura se comprobará, el etiquetado de los envases, en donde deberán aparecer: las instrucciones de uso, la capacidad del envase, el sello del fabricante.

Los materiales protectores deben almacenarse y utilizarse de acuerdo con las instrucciones del fabricante y su aplicación se realizará dentro del periodo de vida útil del producto y en el tiempo indicado para su aplicación, de modo que la protección quede totalmente terminada en dichos plazos, según el CTE DB SE A apartado 3 durabilidad.

Las pinturas se almacenarán de manera que no soporten temperaturas superiores a 40°C, y no se utilizarán una vez transcurrido su plazo de caducidad, que se estima en un año.

Los envases se mezclarán en el momento de abrirlos, no se batirá, sino que se removerá.

Prescripción en cuanto a la ejecución por unidades de obra

Características técnicas de cada unidad de obra

Condiciones previas: soporte

Según el CTE DB SE A apartado 10.6, inmediatamente antes de comenzar a pintar se comprobará que las superficies cumplen los requisitos del fabricante.

El soporte estará limpio de polvo y grasa y libre de adherencias o imperfecciones. Para poder aplicar impermeabilizantes de silicona sobre fábricas nuevas, habrán pasado al menos tres semanas desde su ejecución.

Si la superficie a pintar está caliente a causa del sol directo puede dar lugar, si se pinta, a cráteres o ampollas. Si la pintura tiene un vehículo al aceite, existe riesgo de corrosión del metal.

En soportes de madera, el contenido de humedad será del 14-20% para exteriores y del 8-14% para interiores.

Si se usan pinturas de disolvente orgánico las superficies a recubrir estarán secas; en el caso de pinturas de cemento, el soporte estará humedecido.

Estarán recibidos y montados cercos de puertas y ventanas, canalizaciones, instalaciones, bajantes, etc.

Según el tipo de soporte a revestir, se considerará:

- Superficies de yeso, cemento, albañilería y derivados: se eliminarán las eflorescencias salinas y la alcalinidad con un tratamiento químico; asimismo se rascarán las manchas superficiales producidas por moho y se desinfectará con fungicidas. Las manchas de humedades internas que lleven disueltas sales de hierro, se aislarán con productos adecuados. En caso de pintura cemento, se humedecerá totalmente el soporte.

- Superficies de madera: en caso de estar afectada de hongos o insectos se tratará con productos fungicidas, asimismo se sustituirán los nudos mal adheridos por cuñas de madera sana y se sangrarán aquellos que presenten exudado de resina. Se realizará una limpieza general de la superficie y se comprobará el contenido de humedad. Se sellarán los nudos mediante goma laca dada a pincel, asegurándose que haya penetrado en las oquedades de los mismos y se lijará las superficies.
- Superficies metálicas: se realizará una limpieza general de la superficie. Si se trata de hierro se realizará un raspado de óxidos mediante cepillo metálico, seguido de una limpieza manual de la superficie. Se aplicará un producto que desengrase a fondo de la superficie. En cualquier caso, se aplicará o no una capa de imprimación tapaporos, selladora, anticorrosiva, etc.

Compatibilidad entre los productos, elementos y sistemas constructivos

Para prevenir el fenómeno electroquímico de la corrosión galvánica entre metales con diferente potencial, se adoptarán las siguientes medidas: Evitar el contacto entre dos metales de distinta actividad. En caso de no poder evitar el contacto, se deberá seleccionar metales próximos en la serie galvánica.

Aislar eléctricamente los metales con diferente potencial.

Evitar el acceso de agua y oxígeno a la zona de unión de los dos metales.

En exteriores, y según el tipo de soporte, podrán utilizarse las siguientes pinturas y barnices:

sobre ladrillo: cemento y derivados: pintura a la cal, al silicato, al cemento, plástica, al esmalte y barniz hidrófugo.

sobre madera: pintura al óleo, al esmalte y barnices.

sobre metal: pintura al esmalte.

En interiores, y según el tipo de soporte, podrán utilizarse las siguientes pinturas y barnices:

sobre ladrillo: pintura al temple, a la cal y plástica.

sobre yeso o escayola: pintura al temple, plástica y al esmalte.

sobre madera: pintura plástica, al óleo, al esmalte, laca nitrocelulósica y barniz.

sobre metal: pintura al esmalte, pintura martelé y laca nitrocelulósica.

Proceso de ejecución

Ejecución

La temperatura ambiente no será mayor de 28 °C a la sombra ni menor de 12 °C durante la aplicación del revestimiento. El soleamiento no incidirá directamente sobre el plano de aplicación. En tiempo lluvioso se suspenderá la aplicación cuando el paramento no esté protegido. No se pintará con viento o corrientes de aire por posibilidad de no poder realizar los empalmes correctamente ante el rápido secado de la pintura.

Se dejarán transcurrir los tiempos de secado especificados por el fabricante. Asimismo se evitarán, en las zonas próximas a los paramentos en periodo de secado, la manipulación y trabajo con elementos que desprendan polvo o dejen partículas en suspensión.

- Pintura al temple: se aplicará una mano de fondo con temple diluido, hasta la impregnación de los poros del ladrillo, yeso o cemento y una mano de acabado.
- Pintura a la cal: se aplicará una mano de fondo con pintura a la cal diluida, hasta la impregnación de los poros del ladrillo o cemento y dos manos de acabado.
- Pintura al silicato: se protegerán las carpinterías y vidrierías, dada la especial adherencia de este tipo de pintura y se aplicará una mano de fondo y otra de acabado.
- Pintura al cemento: se preparará en obra y se aplicará en dos capas espaciadas no menos de 24 horas.
- Pintura plástica, acrílica, vinílica: si es sobre ladrillo, yeso o cemento, se aplicará una mano de imprimación selladora y dos manos de acabado; si es sobre madera, se aplicará una mano de imprimación tapaporos, un plastecido de vetas y golpes con posterior lijado y dos manos de acabado.
- Pintura al aceite: se aplicará una mano de imprimación con brocha y otra de acabado, espaciándolas un tiempo entre 24 y 48 horas.
- Pintura al esmalte: previa imprimación del soporte se aplicará una mano de fondo con la misma pintura diluida en caso de que el soporte sea yeso, cemento o madera, o dos manos de acabado en caso de superficies metálicas.
- Pintura martelé o esmalte de aspecto martelado: se aplicará una mano de imprimación anticorrosiva y una mano de acabado a pistola.
- Laca nitrocelulósica: en caso de que el soporte sea madera, se aplicará una mano de imprimación no grasa y en caso de superficies metálicas, una mano de imprimación antioxidante; a continuación, se aplicarán dos manos de acabado a pistola de laca nitrocelulósica.
- Barniz hidrófugo de silicona: una vez limpio el soporte, se aplicará el número de manos recomendado por el fabricante.
- Barniz graso o sintético: se dará una mano de fondo con barniz diluido y tras un lijado fino del soporte, se aplicarán dos manos de acabado.

Condiciones de terminación

- Pintura al cemento: se regarán las superficies pintadas dos o tres veces al día unas 12 horas después de su aplicación.
- Pintura al temple: podrá tener los acabados lisos, picado mediante rodillo de picar o goteado mediante proyección a pistola de gotas de temple.

Control de ejecución, ensayos y pruebas

Control de ejecución

Se comprobará que se ha ejecutado correctamente la preparación del soporte (imprimación selladora, anticorrosivo, etc.), así como la aplicación del número de manos de pintura necesarios.

Conservación y mantenimiento

Se comprobará el aspecto y color, la inexistencia de desconchados, embolsamientos y falta de uniformidad, etc., de la aplicación realizada.

6.2 Falsos techos

Descripción

Descripción

Revestimiento de techos en interiores de edificios mediante placas de escayola, cartón-yeso, metálicas, conglomerados, etc., (sin juntas aparentes cuando se trate de techos continuos, fijas o desmontables en el caso de techos registrables), con el fin de reducir la altura de un local, y/o aumentar el aislamiento acústico y/o térmico, y/o ocultar posibles instalaciones o partes de la estructura.

Criterios de medición y valoración de unidades

Metro cuadrado de superficie realmente ejecutada de falso techo, incluso parte proporcional de elementos de suspensión, entramados, soportes.

Metro lineal de moldura perimetral si la hubiera.

Unidad de florón si lo hubiere.

Prescripciones sobre los productos

Características y recepción de los productos que se incorporan a las unidades de obra

La recepción de los productos, equipos y sistemas se realizará conforme se desarrolla en la Parte II, Condiciones de recepción de productos. Este control comprende el control de la documentación de los suministros (incluida la del marcado CE cuando sea pertinente), el control mediante distintivos de calidad o evaluaciones técnicas de idoneidad y el control mediante ensayos.

- Techos suspendidos (ver Parte II, Relación de productos con marcado CE, 8.8).
- Panel de escayola, con distintos tipos de acabado: con cara exterior lisa o en relieve, con/sin fisurado y/o material acústico incorporado, etc. Las placas de escayola no presentarán una humedad superior al 10% en peso, en el momento de su colocación.
- Placas o paneles (ver Parte II, Relación de productos con marcado CE, según material):
Paneles metálicos, de chapa de aluminio, (espesor mínimo de chapa 0,30 mm, espesor mínimo del anodizado, 15 micras), chapa de acero cincado lacado, etc. con acabado perforado, liso o en rejilla, con o sin material absorbente acústico incorporado.
Placa rígida de conglomerado de lana mineral u otro material absorbente acústico.
Placas de yeso laminado con/sin cara vista revestida por lámina vinílica.
Placas de escayola (ver Parte II, Relación de productos con marcado CE, 8.9).
Placa de fibras vegetales unidas por un conglomerante: será incombustible y estará tratada contra la pudrición y los insectos.

Paneles de tablero contrachapado.

Lamas de madera, aluminio, etc.

- Estructura de armado de placas para techos continuos (ver Parte II, Relación de productos con marcado CE, 19.5.3):

Estructura de perfiles de acero galvanizado o aluminio con acabado anodizado (espesor mínimo 10 micras), longitudinales y transversales.

Sistema de fijación:

Elemento de suspensión: podrá ser mediante varilla roscada de acero galvanizado con gancho cerrado en ambos extremos, perfiles metálicos galvanizados, tirantes de reglaje rápido, etc.

Elemento de fijación al forjado:

Si es de hormigón, podrá ser mediante clavo de acero galvanizado fijado mediante tiro de pistola y gancho con tuerca, etc.

Si son bloques de entrevigado, podrá ser mediante taco de material sintético y hembra roscada de acero galvanizado, etc.

Si son viguetas, podrá ser mediante abrazadera de chapa galvanizada, etc.

En caso de que el elemento de suspensión sean cañas, éstas se fijarán mediante pasta de escayola y fibras vegetales o sintéticas.

Elemento de fijación a placa: podrá ser mediante alambre de acero recocido y galvanizado, pella de escayola y fibras vegetales o sintéticas, perfiles laminados anclados al forjado, con o sin perfilera secundaria de suspensión, y tornillería para la sujeción de las placas, etc., para techos continuos. Para techos registrables, podrá ser mediante perfil en T de aluminio o chapa de acero galvanizada, perfil en U con pinza a presión, etc., pudiendo quedar visto u oculto.

- Material de juntas entre planchas para techos continuos (ver Parte II, Relación de productos con marcado CE, 19.2): podrá ser de pasta de escayola (80 l de agua por cada 100 kg de escayola) y fibras vegetales o sintéticas, etc.

- Elementos decorativos (ver Parte II, Relación de productos con marcado CE, 19.2.8): molduras o florones de escayola, fijados con pegamento cola, etc.

El acopio de los materiales deberá hacerse a cubierto, protegiéndolos de la intemperie.

Las placas se trasladarán en vertical o de canto, evitando la manipulación en horizontal.

Para colocar las placas habrá que realizar los ajustes previamente a su colocación, evitando forzarlas para que encajen en su sitio.

Prescripción en cuanto a la ejecución por unidades de obra

Características técnicas de cada unidad de obra

Condiciones previas: soporte

Antes de comenzar la colocación del falso techo se habrá dispuesto, fijado y terminado todas las instalaciones situadas debajo del forjado. Las instalaciones que deban quedar ocultas se habrán sometido a las pruebas necesarias para su correcto funcionamiento. Preferiblemente se habrán ejecutado las particiones, la carpintería de huecos exteriores con sus acristalamientos y cajas de persianas.

Compatibilidad entre los productos, elementos y sistemas constructivos

Para prevenir el fenómeno electroquímico de la corrosión galvánica entre metales con diferente potencial, se adoptarán las siguientes medidas:

Evitar el contacto entre dos metales de distinta actividad. En caso de no poder evitar el contacto, se deberá seleccionar metales próximos en la serie galvánica.

Aislar eléctricamente los metales con diferente potencial.

Evitar el acceso de agua y oxígeno a la zona de unión de los dos metales.

Proceso de ejecución

Ejecución

Se habrán obtenido los niveles en todos los locales objeto de actuación, marcando la altura de forma indeleble en todos los paramentos y elementos singulares y/o sobresalientes de los mismos, tales como pilares, marcos, etc.

- Techos continuos:

Se dispondrán un mínimo de 3 elementos de suspensión, no alineados y uniformemente repartidos por m².

En caso de fijaciones metálicas y varillas suspensoras, éstas se dispondrán verticales y el atado se realizará con doble alambre de diámetro mínimo 0,70 mm. Cuando se trate de un sistema industrializado, se dispondrá la estructura sustentante anclada al forjado y atornillada a la perfilera secundaria (si existe), así como a la perimetral. Las placas se atornillarán perpendicularmente a la perfilera y alternadas.

En caso de fijación con cañas, éstas se recibirán con pasta de escayola (en la proporción de 80 l de agua por 100 kg de escayola) y fibras vegetales o sintéticas. Estas fijaciones podrán disponerse en cualquier dirección.

En caso de planchas de escayola, éstas se dispondrán sobre reglones que permitan su nivelación, colocando las uniones longitudinalmente en el sentido de la luz rasante, y las uniones transversales alternadas.

Las planchas perimetrales estarán separadas 5 mm de los paramentos verticales.

Las juntas de dilatación se dispondrán cada 10 m y se formarán con un trozo de plancha recibida con pasta de escayola a uno de los lados y libre en el otro.

- Techos registrables:

Las varillas roscadas que se usen como elemento de suspensión, se unirán por el extremo superior a la fijación y por el extremo inferior al perfil del entramado, mediante manguito o tuerca.

Las varillas roscadas que se usen como elementos de arriostamiento, se colocarán entre dos perfiles del entramado, mediante manguitos; la distancia entre varillas roscadas no será superior a 120 cm.

Los perfiles que forman el entramado y los perfiles de remate se situarán convenientemente nivelados, a las distancias que determinen las dimensiones de las placas y a la altura prevista en todo el perímetro; los perfiles de remate se fijarán mediante tacos y tornillos de cabeza plana, distanciados un máximo de 50 cm entre sí.

La colocación de las placas se iniciará por el perímetro, apoyando las placas sobre el ángulo de chapa y sobre los perfiles del entramado.

En caso de placas acústicas metálicas, su colocación se iniciará por el perímetro transversalmente al perfil U, apoyadas por un extremo en el elemento de remate y fijadas al perfil U mediante pinzas, cuya suspensión se reforzará con un tornillo de cabeza plana del mismo material que las placas.

Condiciones de terminación

Las uniones entre planchas se rellenarán con fibras vegetales o sintéticas y pasta de escayola, (en la proporción de 80 l de agua por cada 100 kg de escayola), y se acabarán interiormente con pasta de escayola en una proporción de 100 l de agua por cada 100 kg de escayola.

Antes de realizar cualquier tipo de trabajos en el falso techo, se esperará al menos 24 horas.

Para la colocación de luminarias, o cualquier otro elemento, se respetará la modulación de las placas, suspensiones y arriostamientos.

El falso techo quedará limpio, con su superficie plana y al nivel previsto. El conjunto quedará estable e indeformable.

Control de ejecución, ensayos y pruebas

Control de ejecución

Se comprobará que la humedad de las placas es menor del 10%.

Se comprobará el relleno de uniones y acabados. No se admitirán defectos aparentes de relleno de juntas o su acabado.

Se comprobarán las fijaciones en tacos, abrazaderas, ataduras y varillas.

Se comprobará que la separación entre planchas y paramentos es menor de 5 mm.

Suspensión y arriostamiento. La separación entre varillas suspensoras y entre varillas de arriostamiento, será inferior a 1,25 m. No se admitirá un atado deficiente de las varillas de suspensión, ni habrá menos de 3 varillas por m².

Se comprobará la planeidad en todas las direcciones con regla de 2 m. Los errores en la planeidad no serán superiores a 4 mm.

Se comprobará la nivelación. La pendiente del techo no será superior a 0,50%.

Condiciones de recepción de productos

1. Condiciones generales de recepción de los productos

1.1. Código Técnico de la Edificación

Según se indica en el Código Técnico de la Edificación, en la Parte I, artículo 7.2, el control de recepción en obra de productos, equipos y sistemas, se realizará según

lo siguiente:

7.2. Control de recepción en obra de productos, equipos y sistemas.

1. El control de recepción tiene por objeto comprobar que las características técnicas de los productos, equipos y sistemas suministrados satisfacen lo exigido en el proyecto. Este control comprenderá:

- a) el control de la documentación de los suministros, realizado de acuerdo con el artículo 7.2.1;
- b) el control mediante distintivos de calidad o evaluaciones técnicas de idoneidad, según el artículo 7.2.2; y
- c) el control mediante ensayos, conforme al artículo 7.2.3.

7.2.1. Control de la documentación de los suministros.

1. Los suministradores entregarán al constructor, quien los facilitará a la dirección facultativa, los documentos de identificación del producto exigidos por la normativa de obligado cumplimiento y, en su caso, por el proyecto o por la dirección facultativa. Esta documentación comprenderá, al menos, los siguientes documentos:

- a) los documentos de origen, hoja de suministro y etiquetado;
- b) el certificado de garantía del fabricante, firmado por persona física; y
- c) los documentos de conformidad o autorizaciones administrativas exigidas reglamentariamente, incluida la documentación correspondiente al marcado CE de los productos de construcción, cuando sea pertinente, de acuerdo con las disposiciones que sean transposición de las Directivas Europeas que afecten a los productos suministrados.

7.2.2. Control de recepción mediante distintivos de calidad y evaluaciones de idoneidad técnica.

1. El suministrador proporcionará la documentación precisa sobre:

- a) los distintivos de calidad que ostenten los productos, equipos o sistemas suministrados, que aseguren las características técnicas de los mismos exigidas en el proyecto y documentará, en su caso, el reconocimiento oficial del distintivo de acuerdo con lo establecido en el artículo 5.2.3; y
- b) las evaluaciones técnicas de idoneidad para el uso previsto de productos, equipos y sistemas innovadores, de acuerdo con lo establecido en el artículo 5.2.5, y la constancia del mantenimiento de sus características técnicas.

2. El director de la ejecución de la obra verificará que esta documentación es suficiente para la aceptación de los productos, equipos y sistemas amparados por ella.

7.2.3. Control de recepción mediante ensayos.

1. Para verificar el cumplimiento de las exigencias básicas del CTE puede ser necesario, en determinados casos, realizar ensayos y pruebas sobre algunos productos, según lo establecido en la reglamentación vigente, o bien según lo especificado en el proyecto u ordenados por la dirección facultativa.

2. La realización de este control se efectuará de acuerdo con los criterios establecidos en el proyecto o indicados por la dirección facultativa sobre el muestreo del producto, los ensayos a realizar, los criterios de aceptación y rechazo y las acciones a adoptar.

Este Pliego de Condiciones, conforme a lo indicado en el CTE, desarrolla el procedimiento a seguir en la recepción de los productos en función de que estén afectados o no por la Directiva 89/106/CE de Productos de la Construcción (DPC), de 21 de diciembre de 1988, del Consejo de las Comunidades Europeas.

El Real Decreto 1630/1992, de 29 de diciembre, por el que se dictan disposiciones para la libre circulación de productos de construcción, en aplicación de la Directiva 89/106/CEE, regula las condiciones que estos productos deben cumplir para poder importarse, comercializarse y utilizarse dentro del territorio español de acuerdo con la mencionada Directiva. Así, dichos productos deben llevar el marcado CE, el cual indica que satisfacen las disposiciones del RD 1630/1992.

1.2. Productos afectados por la Directiva de Productos de la Construcción

Los productos de construcción relacionados en la DPC que disponen de norma UNE EN (para productos tradicionales) o Guía DITE (Documento de idoneidad técnica europeo, para productos no tradicionales), y cuya comercialización se encuentra dentro de la fecha de aplicación del marcado CE, serán recibidos en obra según el siguiente procedimiento:

a) Control de la documentación de los suministros: se verificará la existencia de los documentos establecidos en los apartados a) y b) del artículo 7.2.1 del apartado 1.1 anterior, incluida la documentación correspondiente al marcado CE:

1. Deberá ostentar el marcado. El símbolo del marcado CE figurará en al menos uno de estos lugares:

- sobre el producto, o
- en una etiqueta adherida al producto, o
- en el embalaje del producto, o
- en una etiqueta adherida al embalaje del producto, o
- en la documentación de acompañamiento (por ejemplo, en el albarán o factura).

2. Se deberá verificar el cumplimiento de las características técnicas mínimas exigidas por la reglamentación y por el proyecto, lo que se hará mediante la comprobación de éstas en el etiquetado del marcado CE.

3. Se comprobará la documentación que debe acompañar al marcado CE, la Declaración CE de conformidad firmada por el fabricante cualquiera que sea el tipo de sistema de evaluación de la conformidad.

Podrá solicitarse al fabricante la siguiente documentación complementaria:

- Ensayo inicial de tipo, emitido por un organismo notificado en productos cuyo sistema de evaluación de la conformidad sea 3.
- Certificado de control de producción en fábrica, emitido por un organismo notificado en productos cuyo sistema de evaluación de la conformidad sea 2 o 2+.
- Certificado CE de conformidad, emitido por un organismo notificado en productos cuyo sistema de evaluación de la conformidad sea 1 o 1+.

La información necesaria para la comprobación del marcado CE se amplía para determinados productos relevantes y de uso frecuente en edificación en la subsección 2.1 de la presente Parte del Pliego.

b) En el caso de que alguna especificación de un producto no esté contemplada en las características técnicas del marcado, deberá realizarse complementariamente el control de recepción mediante distintivos de calidad o mediante ensayos, según sea adecuado a la característica en cuestión.

1.3. Productos no afectados por la Directiva de Productos de la Construcción

Si el producto no está afectado por la DPC, el procedimiento a seguir para su recepción en obra (excepto en el caso de productos provenientes de países de la UE que posean un certificado de equivalencia emitido por la Administración General del Estado) consiste en la verificación del cumplimiento de las características técnicas mínimas exigidas por la reglamentación y el proyecto mediante los controles previstos en el CTE, a saber:

a) Control de la documentación de los suministros: se verificará en obra que el producto suministrado viene acompañado de los documentos establecidos en los apartados a) y b) del artículo 7.2.1 del apartado 1.1 anterior, y los documentos de conformidad o autorizaciones administrativas exigidas reglamentariamente, entre los que cabe citar:

Certificado de conformidad a requisitos reglamentarios (antiguo certificado de homologación) emitido por un Laboratorio de Ensayo acreditado por ENAC (de acuerdo con las especificaciones del RD 2200/1995) para los productos afectados por disposiciones reglamentarias vigentes del Ministerio de Industria.

Autorización de Uso de los forjados unidireccionales de hormigón armado o pretensado, y viguetas o elementos resistentes armados o pretensados de hormigón, o de cerámica y hormigón que se utilizan para la fabricación de elementos resistentes para pisos y cubiertas para la edificación concedida por la Dirección General de Arquitectura y Política de Vivienda del Ministerio de Vivienda.

En determinados casos particulares, certificado del fabricante, como en el caso de material eléctrico de iluminación que acredite la potencia total del equipo (CTE DB HE) o que acredite la succión en fábricas con categoría de ejecución A, si este valor no viene especificado en la declaración de conformidad del marcado CE (CTE DB SE F).

b) Control de recepción mediante distintivos de calidad y evaluaciones de idoneidad técnica:

Sello o Marca de conformidad a norma emitido por una entidad de certificación acreditada por ENAC (Entidad Nacional de Acreditación) de acuerdo con las

especificaciones del RD 2200/1995.

Evaluación técnica de idoneidad del producto en el que se reflejen las propiedades del mismo. Las entidades españolas autorizadas actualmente son: el Instituto de Ciencias de la Construcción "Eduardo Torroja" (IETcc), que emite el Documento de Idoneidad Técnica (DIT), y el Institut de Tecnologia de la Construcció de Catalunya (ITeC), que emite el Documento de Adecuación al Uso (DAU).

c) Control de recepción mediante ensayos:

Certificado de ensayo de una muestra del producto realizado por un Laboratorio de Ensayo acreditado por una Comunidad Autónoma o por ENAC.

A continuación, en el apartado 2. Relación de productos con marcado CE, se especifican los productos de edificación a los que se les exige el marcado CE, según la última resolución publicada en el momento de la redacción del presente documento (Resolución de 17 de abril de 2007 de la Dirección General de Desarrollo Industrial, por la que se amplían los anexos I, II y III de la Orden de 29 de Noviembre de 2001, por la que se publican las referencias a las Normas UNE que son transposición de normas armonizadas, así como el período de coexistencia y la entrada en vigor del marcado CE relativo a varias familias de productos de la construcción).

En la medida en que vayan apareciendo nuevas resoluciones, este listado deberá actualizarse.

2. Relación de productos con marcado CE

Relación de productos de construcción correspondiente a la Resolución de 17 de abril de 2007 de la Dirección General de Desarrollo Industrial.

Los productos que aparecen en el listado están clasificados por su uso en elementos constructivos, si está determinado o, en otros casos, por el material constituyente.

Para cada uno de ellos se detalla la fecha a partir de la cual es obligatorio el marcado CE, las normas armonizadas de aplicación y el sistema de evaluación de la conformidad.

En el listado aparecen unos productos referenciados con asterisco (*), que son los productos para los que se amplía la información y se desarrollan en el apartado 2.1. Productos con información ampliada de sus características. Se trata de productos para los que se considera oportuno conocer más a fondo sus especificaciones técnicas y características, a la hora de llevar a cabo su recepción, ya que son productos de uso frecuente y determinantes para garantizar las exigencias básicas que se establecen en la reglamentación vigente.

Índice:

1. CIMENTACIÓN Y ESTRUCTURAS
2. FÁBRICA DE ALBAÑILERÍA
3. AISLANTES TÉRMICOS
4. IMPERMEABILIZACIÓN
5. CUBIERTAS
6. TABIQUERÍA INTERIOR
7. CARPINTERÍA, DEFENSAS, HERRAJES Y VIDRIO
8. REVESTIMIENTOS
9. PRODUCTOS PARA SELLADO DE JUNTAS
10. INSTALACIÓN DE CALEFACCIÓN
11. INSTALACIÓN DE DEPÓSITOS DE COMBUSTIBLES LÍQUIDOS
12. INSTALACIÓN DE GAS
13. INSTALACIÓN DE ELECTRICIDAD
14. INSTALACIÓN DE SANEAMIENTO Y DRENAJE
15. INSTALACIÓN DE FONTANERÍA Y APARATOS SANITARIOS
16. INSTALACIÓN DE VENTILACIÓN
17. INSTALACIÓN DE PROTECCIÓN CONTRA INCENDIOS
18. KITS DE CONSTRUCCION
19. OTROS (CLASIFICACIÓN POR MATERIAL)
- 19.1. HORMIGONES, MORTEROS Y COMPONENTES
- 19.2. YESO Y DERIVADOS
- 19.3. FIBROCEMENTO
- 19.4. PREFABRICADOS DE HORMIGÓN
- 19.5. ACERO
- 19.6. ALUMINIO
- 19.7. MADERA
- 19.8. VARIOS

1. CIMENTACIÓN Y ESTRUCTURAS

1.1. Acero

1.1.1. Vainas de fleje de acero para tendones de pretensado

Marcado CE obligatorio desde del 1 de junio de 2005. Norma de aplicación: UNE-EN 523:2005. Vainas de fleje de acero para tendones de pretensado. Terminología, especificaciones, control de la calidad. Sistema de evaluación de la conformidad: 4.

1.1.2. Productos laminados en caliente, de acero no aleado, para construcciones metálicas de uso general

Marcado CE obligatorio desde 1 de septiembre de 2006. Norma de aplicación: UNE-EN 10025-1:2005. Productos laminados en caliente, de acero no aleado, para construcciones metálicas de uso general. Parte 1: Condiciones técnicas de suministro. Sistema de evaluación de la conformidad: 2+.

1.1.3. Pernos estructurales de alta resistencia para precarga

Marcado CE obligatorio a partir del 1 de octubre de 2007. Norma de aplicación: UNE EN 14399-1:2006. Pernos estructurales de alta resistencia para precarga. Parte 1: Requisitos generales. Sistema de evaluación de la conformidad: 2+.

Marcado CE obligatorio a partir del 1 de octubre de 2007. Norma de aplicación: UNE EN 14399-4:2006. Pernos estructurales de alta resistencia para precarga. Parte 4. Sistema de evaluación de la conformidad 2+.

1.1.4. Acero para el armado de hormigón. Acero soldable para armaduras de hormigón armado*

Marcado CE obligatorio a partir del 1 de septiembre de 2007. UNE-EN 10080:2006. Acero para el armado de hormigón. Acero soldable para armaduras de hormigón armado. Generalidades. Sistema de evaluación de la conformidad: 1+.

1.2. Productos prefabricados de hormigón

1.2.1 Placas alveolares*

Marcado CE obligatorio a partir del 1 de marzo de 2008. Norma de aplicación: UNE-EN 1168:2006. Productos prefabricados de hormigón. Placas alveolares. Sistema de evaluación de la conformidad: 2+.

1.2.2 Pilotes de cimentación*

Marcado CE obligatorio a partir del 1 de enero de 2008. Norma de aplicación: UNE-EN 12794:2005. Productos Prefabricados de hormigón. Pilotes de cimentación. Sistema de evaluación de la conformidad: 2+

1.2.3 Elementos nervados para forjados*

Marcado CE obligatorio a partir del 1 de septiembre de 2007. Norma de aplicación UNE-EN 13224:2005/AC:2005. Productos prefabricados de hormigón - Elementos nervados para forjados. Sistema de evaluación de la conformidad: 2+.

1.2.4 Elementos estructurales lineales*

Marcado CE obligatorio a partir del 1 de septiembre de 2007. Norma de aplicación UNE-EN 13225:2005. Productos prefabricados de hormigón. Elementos estructurales lineales. Sistema de evaluación de la conformidad: 2+.

1.3. Apoyos estructurales

1.3.1. Apoyos elastoméricos

Marcado CE obligatorio a partir del 1 de enero de 2007. Norma de aplicación: UNE-EN 1337-3:2005. Apoyos estructurales. Parte 3: Apoyos elastoméricos. Sistema de evaluación de la conformidad: 1/3.

1.3.2. Apoyos de rodillo

Marcado CE obligatorio desde el 1 de febrero de 2006. Norma de aplicación: UNE-EN 1337-4:2005. Apoyos estructurales. Parte 4: Apoyos de rodillo. Sistema de evaluación de la conformidad: 1/3.

1.3.3. Apoyos «pot»

Marcado CE obligatorio desde el 1 de enero de 2007. Norma de aplicación: UNE-EN 1337-5:2006. Apoyos estructurales. Parte 5: Apoyos «pot» Sistema de evaluación de la conformidad: 1/3.

1.3.4. Apoyos oscilantes

Marcado CE obligatorio desde el 1 de febrero de 2006. Norma de aplicación: UNE-EN 1337-6:2005. Apoyos estructurales. Parte 6: Apoyos oscilantes. Sistema de evaluación de la conformidad: 1/3.

1.3.5. Apoyos oscilantes

Marcado CE obligatorio desde el 1 de junio de 2005. Norma de aplicación: UNE-EN 1337-7:2004. Apoyos estructurales. Parte 7: Apoyos de PTFE cilíndricos y esféricos. Sistema de evaluación de la conformidad: 1/3.

1.4. Productos y sistemas para la protección y reparación de estructuras de hormigón

1.4.1. Sistemas para protección de superficie

Marcado CE obligatorio a partir del 1 de enero de 2009. Norma de aplicación: UNE-EN 1504-2:2005. Productos y sistemas para la protección y reparación de estructuras de hormigón. Definiciones, requisitos, control de calidad y evaluación de la conformidad. Parte 2: Sistemas para protección de superficie. Sistema de evaluación de la conformidad: 1/2+3/4.

1.4.2. Reparación estructural y no estructural

Marcado CE obligatorio a partir del 1 de enero de 2009. Norma de aplicación: UNE-EN 1504-3:2006. Productos y sistemas para la protección y reparación de estructuras de hormigón. Parte 3: Reparación estructural y no estructural. Sistema de evaluación de la conformidad: 1/2+3/4.

1.4.3. Adhesivos estructurales

Marcado CE obligatorio a partir del 1 de enero de 2009. Norma de aplicación: UNE-EN 1504-4:2005. Productos y sistemas para la protección y reparación de estructuras de hormigón. Definiciones, requisitos, control de calidad y evaluación de la conformidad. Parte 4: Adhesivos estructurales. Sistema de evaluación de la conformidad: 1/2+3/4.

1.4.4. Productos y sistemas de inyección del hormigón

Marcado CE obligatorio a partir del 1 de enero de 2009. Norma de aplicación: UNE-EN 1504-5:2004. Productos y sistemas para la protección y reparación de estructuras de hormigón. Definiciones, requisitos, control de calidad y evaluación de la conformidad. Parte 5: Productos y sistemas de inyección del hormigón. Sistema de evaluación de la conformidad: 2+4.

1.4.5. Anclajes de armaduras de acero

Marcado CE obligatorio a partir del 1 de enero de 2009. Norma de aplicación: UNE-EN 1504-6:2007. Productos y sistemas para la protección y reparación de estructuras de hormigón. Definiciones, requisitos, control de calidad y evaluación de la conformidad. Parte 6: Anclajes de armaduras de acero. Sistema de evaluación de la conformidad: 1/2+3/4.

1.4.6. Protección contra la corrosión de armaduras

Marcado CE obligatorio a partir del 1 de enero de 2009. Norma de aplicación: UNE-EN 1504-7:2007. Productos y sistemas para la protección y reparación de estructuras de hormigón. Definiciones, requisitos, control de calidad y evaluación de la conformidad. Parte 7: Protección contra la corrosión de armaduras. Sistema de evaluación de la conformidad: 1/2+3/4.

1.5. Estructuras de madera

1.5.1. Madera laminada encolada

Marcado CE obligatorio a partir del 1 de abril de 2007. Norma de aplicación: UNE-EN 14080:2006. Estructura de madera. Madera laminada encolada. Requisitos. Sistema de evaluación de conformidad: 1.

1.5.2. Clasificación de la madera estructural con sección transversal rectangular

Marcado CE obligatorio a partir del 1 de septiembre de 2007. Norma de aplicación: UNE-EN 14081-1:2006. Estructuras de madera. Clasificación de la madera estructural con sección transversal rectangular. Parte 1: especificaciones generales. Sistema de evaluación de conformidad 2+.

1.5.3. Elementos estructurales prefabricados que utilizan conectores metálicos de placa dentada

Marcado CE obligatorio desde el 1 de septiembre de 2006. Norma de aplicación: UNE-EN 14250:2005. Estructuras de madera. Requisitos de producto para elementos estructurales prefabricados que utilizan conectores metálicos de placa dentada. Sistema de evaluación de conformidad: 2+.

1.5.4. Madera microlaminada (LVL)

Marcado CE obligatorio desde el 1 de septiembre de 2006. Norma de aplicación: UNE-EN 14374:2005. Estructuras de madera. Madera microlaminada (LVL). Requisitos. Sistema de evaluación de conformidad: 1.

1.5.5. Vigas y pilares compuestos a base de madera

Norma de aplicación: Guía DITE N° 011. Vigas y pilares compuestos a base de madera. Sistema de evaluación de la conformidad: 3 sólo para ensayos de reacción al fuego.

1.6. Sistemas y Kits de encofrado perdido no portante de bloques huecos, paneles de materiales aislantes o a veces de hormigón

Norma de aplicación: Guía DITE N° 009. Sistemas y Kits de encofrado perdido no portante de bloques huecos, paneles de materiales aislantes o a veces de hormigón. Sistema de evaluación de la conformidad: 3 sólo para ensayos de reacción al fuego.

2. FÁBRICA DE ALBAÑILERÍA

2.1. Piezas para fábrica de albañilería

2.1.1. Piezas de arcilla cocida*

Marcado CE obligatorio desde el 1 de abril de 2006. Norma de aplicación: UNE-EN 771-1:2003/A1:2006. Especificaciones de piezas para fábricas de albañilería. Parte 1: Piezas de arcilla cocida. Sistemas de evaluación de la conformidad: 2+4.

2.1.2. Piezas silicocalcáreas*

Marcado CE obligatorio desde el 1 de abril de 2006. Norma de aplicación: UNE-EN 771-2:2005. Especificaciones de piezas para fábricas de albañilería. Parte 2: Piezas silicocalcáreas. Sistemas de evaluación de la conformidad: 2+4.

2.1.3. Bloques de hormigón (áridos densos y ligeros)*

Marcado CE obligatorio desde el 1 de abril de 2006. Norma de aplicación: UNE-EN 771-3. Especificaciones de piezas para fábricas de albañilería. Parte 3: bloques de hormigón (con áridos densos y ligeros). Sistemas de evaluación de la conformidad: 2+4.

2.1.4. Bloques de hormigón celular curado en autoclave*

Marcado CE obligatorio desde el 1 de agosto de 2007. Norma de aplicación: UNE-EN 771-4:2004/A1 2005. Especificaciones de piezas para fábricas de albañilería. Parte 4. Bloques de hormigón celular curado en autoclave. Sistemas de evaluación de conformidad: 2+4.

2.1.5. Piezas de piedra artificial*

Marcado CE obligatorio desde el 1 de agosto de 2007. Norma de aplicación: UNE-EN 771-5:2005/A1:2005. Especificaciones de piezas para fábrica de albañilería. Parte 5: Piezas de piedra artificial. Sistemas de evaluación de conformidad: 2+4.

2.1.6. Piezas de piedra natural*

Marcado CE obligatorio a partir del 1 de agosto de 2007. Norma de aplicación: UNE-EN 771-6:2006. Especificación de piezas para fábrica de albañilería. Parte 6: Piezas de piedra natural. Sistemas de evaluación de conformidad: 2+4.

2.2. Componentes auxiliares para fábricas de albañilería

2.2.1. Llaves, amarres, colgadores, ménsulas y ángulos*

Marcado CE obligatorio desde el 1 de febrero de 2005. Norma de aplicación: UNE-EN 845-1:2005. Componentes auxiliares para fábricas de albañilería. Parte 1: Llaves, amarres, colgadores, ménsulas y ángulos. Sistema de evaluación de la conformidad: 3.

2.2.2. Dinteles

Marcado CE obligatorio desde el 1 de abril de 2006. Norma de aplicación: UNE-EN 845-2:2004. Componentes auxiliares para fábricas de albañilería. Parte 2: Dinteles. Sistema de evaluación de la conformidad: 3.

2.2.3. Armaduras de tendel prefabricadas de malla de acero*

Marcado CE obligatorio desde el 1 de febrero de 2005. Norma de aplicación: UNE-EN 845-3:2004. Componentes auxiliares para fábricas de albañilería. Parte 3: Armaduras de tendel prefabricadas de malla de acero. Sistema de evaluación de la conformidad: 3.

3. AISLANTES TÉRMICOS

3.1. Productos manufacturados de lana mineral (MW)*

Marcado CE obligatorio desde el 13 de mayo de 2003. Norma de aplicación: UNE EN 13162:2002. Productos aislantes térmicos para aplicaciones en la edificación. Productos manufacturados de lana mineral (MW). Sistemas de evaluación de la conformidad: 1, 3 ó 4.

3.2. Productos manufacturados de poliestireno expandido (EPS)*

Marcado CE obligatorio desde el 13 de mayo de 2003. Norma de aplicación: UNE EN 13163:2002. Productos aislantes térmicos para aplicaciones en la edificación. Productos manufacturados de poliestireno expandido (EPS). Especificación. Sistemas de evaluación de la conformidad: 1, 3 ó 4.

3.3. Productos manufacturados de poliestireno extruido (XPS)*

Marcado CE obligatorio desde el 13 de mayo de 2003. Norma de aplicación: UNE EN 13164:2002. Productos aislantes térmicos para aplicaciones en la edificación. Productos manufacturados de poliestireno extruido (XPS). Especificación. Sistemas de evaluación de la conformidad: 1, 3 ó 4.

3.4. Productos manufacturados de espuma rígida de poliuretano (PUR)*

Marcado CE obligatorio desde el 13 de mayo de 2003. Norma de aplicación: UNE EN 13165:2002. Productos aislantes térmicos para aplicaciones en la edificación. Productos manufacturados de espuma rígida de poliuretano (PUR). Especificación. Sistemas de evaluación de la conformidad: 1, 3 ó 4.

3.5. Productos manufacturados de espuma fenólica (PF)*

Marcado CE obligatorio desde el 13 de mayo de 2003. Norma de aplicación: UNE EN 13166:2002. Productos aislantes térmicos para aplicaciones en la edificación. Productos manufacturados de espuma fenólica (PF). Especificación. Sistemas de evaluación de la conformidad: 1, 3 ó 4.

3.6. Productos manufacturados de vidrio celular (CG)*

Marcado CE obligatorio desde el 13 de mayo de 2003. Norma de aplicación: UNE EN 13167:2002. Productos aislantes térmicos para aplicaciones en la edificación. Productos manufacturados de vidrio celular (CG). Especificación. Sistemas de evaluación de la conformidad: 1, 3 ó 4.

3.7. Productos manufacturados de lana de madera (WW)*

Marcado CE obligatorio desde el 13 de mayo de 2003. Norma de aplicación: UNE EN 13168:2002. Productos aislantes térmicos para aplicaciones en la edificación. Productos manufacturados de lana de madera (WW). Especificación. Sistemas de evaluación de la conformidad: 1, 3 ó 4.

3.8. Productos manufacturados de perlita expandida (EPB)*

Marcado CE obligatorio desde el 13 de mayo de 2003. Norma de aplicación: UNE EN 13169:2002. Productos aislantes térmicos para aplicaciones en la edificación. Productos manufacturados de perlita expandida (EPB). Especificación. Sistemas de evaluación de la conformidad: 1, 3 ó 4.

3.9. Productos manufacturados de corcho expandido (ICB)*

Marcado CE obligatorio desde el 13 de mayo de 2003. Norma de aplicación: UNE EN 13170:2002. Productos aislantes térmicos para aplicaciones en la edificación. Productos manufacturados de corcho expandido (ICB). Especificación. Sistemas de evaluación de la conformidad: 1, 3 ó 4.

3.10. Productos manufacturados de fibra de madera (WF)*

Marcado CE obligatorio desde el 13 de mayo de 2003. Norma de aplicación: UNE EN 13171:2002. Productos aislantes térmicos para aplicaciones en la edificación. Productos manufacturados de fibra de madera (WF). Especificación. Sistemas de evaluación de la conformidad: 1, 3 ó 4.

3.11. Productos in-situ de agregado ligero de arcilla expandida aligerada (LWA)

Marcado CE obligatorio desde el 1 de junio de 2006. Norma de aplicación: UNE-EN 14063-1:2005. Productos y materiales aislantes térmicos para aplicaciones en la edificación. Productos in-situ de agregado ligero de arcilla expandida aligerada (LWA). Parte 1: Especificación de los productos a granel antes de su instalación. Sistemas de evaluación de la conformidad: 1, 3 ó 4.

3.12. Productos para aislamiento térmico in-situ formados por perlita expandida (PE)

Marcado CE obligatorio desde el 1 de junio de 2006. Norma de aplicación: UNE-EN 14316-1:2005. Productos aislantes térmicos para edificios. Productos para aislamiento térmico in-situ formados por perlita expandida (PE). Parte 1: Especificación para productos de adhesivos y sellantes antes de instalación. Sistemas de evaluación de la conformidad: 3 /4.

3.13. Productos para aislamiento térmico in-situ formados por vermiculita exfoliada (EV)

Marcado CE obligatorio desde el 1 de junio de 2006. Norma de aplicación: UNE-EN 14317-1:2005. Productos aislantes térmicos para edificios. Productos para aislamiento térmico in-situ formados por vermiculita exfoliada (EV). Parte 1: Especificación para productos de adhesivos y sellantes antes de instalación. Sistemas de evaluación de la conformidad: 3 /4.

3.14. Sistemas y kits compuestos para el aislamiento térmico exterior con revoco

Guía DITE N° 004. Sistemas y kits compuestos para el aislamiento térmico exterior con revoco. Sistema de evaluación de la conformidad: 3 sólo para ensayos de reacción al fuego.

3.15. Anclajes de plástico para fijación de sistemas y Kits compuestos para el aislamiento térmico exterior con revoco

Norma de aplicación: Guía DITE N° 014. Anclajes de plástico para fijación de sistemas y Kits compuestos para el aislamiento térmico exterior con revoco. Sistema de evaluación de la conformidad: 3 sólo para ensayos de reacción al fuego.

3.16. Kits para elementos prefabricados para aislamiento térmico exterior en muros (vetures)

Norma de aplicación: Guía DITE n° 017. Kits para elementos prefabricados para aislamiento térmico exterior en muros (vetures). Sistema de evaluación de la conformidad: 3 sólo para ensayos de reacción al fuego.

4. IMPERMEABILIZACIÓN

4.1. Láminas flexibles para la impermeabilización

4.1.1. Láminas bituminosas con armadura para impermeabilización de cubiertas*

Marcado CE obligatorio desde el 1 de septiembre de 2006. Norma de aplicación: UNE-EN 13707:2005. Láminas flexibles para la impermeabilización. Láminas bituminosas con armadura para impermeabilización de cubiertas. Definiciones y características. Sistemas de evaluación de la conformidad: 1/2+3/4.

4.1.2. Láminas auxiliares para cubiertas con elementos discontinuos*

Marcado CE obligatorio desde el 1 de enero de 2007. Norma de aplicación: UNE-EN 13859:2006. Láminas flexibles para la impermeabilización. Definiciones y características de las láminas auxiliares. Parte 1: Láminas auxiliares para cubiertas con elementos discontinuos. Sistemas de evaluación de la conformidad: 1/3/4.

4.1.3. Capas base para muros*

Marcado CE obligatorio desde el 1 de septiembre de 2006. Norma de aplicación: UNE-EN 13859-2:2004. Láminas flexibles para la impermeabilización. Definiciones y características de las láminas auxiliares. Parte 2: Capas base para muros. Sistemas de evaluación de la conformidad: 1/3/4.

4.1.4. Láminas plásticas y de caucho para impermeabilización de cubiertas*

Marcado CE obligatorio a partir del 1 de julio de 2007. Norma de aplicación: UNE-EN 13956:2006. Láminas flexibles para la impermeabilización. Láminas plásticas y de caucho para impermeabilización de cubiertas. Definiciones y características. Sistemas de evaluación de la conformidad: 1/2+3/4.

4.1.5. Membranas aislantes de plástico y caucho

Marcado CE obligatorio desde el 1 de octubre de 2006. Norma de aplicación: UNE-EN 13967:2005. Láminas flexibles para impermeabilización. Membranas aislantes de plástico y caucho incluyendo las membranas de plástico y caucho para el basamento de tanques. Definiciones y características. Sistemas de evaluación de la conformidad: 1/2+3/4.

4.1.6. Membranas bituminosas aislantes

Marcado CE obligatorio desde el 1 de septiembre de 2006. Norma de aplicación: UNE-EN 13969:2005. Láminas flexibles para impermeabilización. Membranas bituminosas aislantes incluyendo las membranas bituminosas para el basamento de tanques. Definiciones y características. Sistemas de evaluación de la conformidad: 1/2+3/4.

4.1.7. Láminas bituminosas para el control del vapor de agua*

Marcado CE obligatorio desde el 1 de septiembre de 2006. Norma de aplicación: UNE-EN 13970:2004. Láminas flexibles para la impermeabilización. Láminas bituminosas para el control del vapor de agua. Definiciones y características. Sistemas de evaluación de la conformidad: 1/3/4.

4.1.8. Capas base de plástico y de caucho para el control del vapor de agua

Marcado CE obligatorio desde el 1 de septiembre de 2006. Norma de aplicación: UNE-EN 13984:2005. Láminas flexibles para impermeabilización. Capas base de plástico y de caucho para el control del vapor de agua. Definiciones y características. Sistemas de evaluación de la conformidad: 1/3/4.

4.1.9. Barreras anticapilaridad plásticas y de caucho

Marcado CE obligatorio a partir del 1 de febrero de 2008. Norma de aplicación: UNE-EN 14909:2007. Láminas flexibles para impermeabilización. Barreras anticapilaridad plásticas y de caucho. Definiciones y características. Sistemas de evaluación de la conformidad: 1/3/4.

anticapilaridad plásticas y de caucho. Sistemas de evaluación de la conformidad: 1/3/4.

4.1.10. Barreras anticapilaridad bituminosas

Marcado CE obligatorio a partir del 1 de marzo de 2008. Norma de aplicación: UNE-EN 149067:2007. Láminas flexibles para impermeabilización. Barreras anticapilaridad bituminosas. Sistemas de evaluación de la conformidad: 1/3/4.

4.2. Sistemas de impermeabilización de cubiertas

4.2.1. Sistemas de impermeabilización de cubiertas aplicados en forma líquida

Guía DITE N° 005. Sistemas de impermeabilización de cubiertas aplicados en forma líquida. Sistema de evaluación de la conformidad: 3 sólo para ensayos de reacción al fuego.

4.2.2. Sistemas de impermeabilización de cubiertas con membranas flexibles fijadas mecánicamente

Guía DITE N° 006. Sistemas de impermeabilización de cubiertas con membranas flexibles fijadas mecánicamente. Sistema de evaluación de la conformidad: 3 sólo para ensayos de reacción al fuego.

4.3. Geotextiles y productos relacionados

4.3.1. Uso en movimientos de tierras, cimentaciones y estructuras de contención

Marcado CE obligatorio desde el 1 de octubre de 2002. Norma de aplicación: UNE-EN 13251:2001/A1:2005. Geotextiles y productos relacionados. Requisitos para su uso en movimientos de tierras, cimentaciones y estructuras de contención. Sistema de evaluación de la conformidad: 2+/4.

4.3.2. Uso en sistemas de drenaje

Marcado CE obligatorio desde el 1 de octubre de 2002. Norma de aplicación: UNE-EN 13252:2001/ Erratum:2002/ A1:2005. Geotextiles y productos relacionados. Requisitos para su uso en sistemas de drenaje. Sistema de evaluación de la conformidad: 2+/4.

4.3.3. Uso en obras para el control de la erosión (protección costera y revestimiento de taludes)

Marcado CE obligatorio desde el 1 de octubre de 2002. Norma de aplicación: UNE-EN 13253:2001/ A1:2005. Geotextiles y productos relacionados. Requisitos para su uso en obras para el control de la erosión (protección costera y revestimiento de taludes). Sistema de evaluación de la conformidad: 2+/4.

4.3.4. Uso en los vertederos de residuos sólidos

Marcado CE obligatorio desde el 1 de octubre de 2002. Norma de aplicación: UNE-EN 13257:2001/ AC:2003/ A1:2005. Geotextiles y productos relacionados. Requisitos para su uso en los vertederos de residuos sólidos. Sistema de evaluación de la conformidad: 2+/4.

4.3.5. Uso en proyectos de contenedores para residuos líquidos

Marcado CE obligatorio desde el 1 de octubre de 2002. Norma de aplicación: UNE-EN 13265:2001/ AC:2003/ A1:2005. Geotextiles y productos relacionados. Requisitos para su uso en proyectos de contenedores para residuos líquidos. Sistema de evaluación de la conformidad: 2+/4.

4.4. Placas

4.4.1 Placas bituminosas con armadura sintética y/o mineral

Marcado CE obligatorio a partir del 1 de octubre de 2007. Norma de aplicación: UNE-EN 544:2006. Placas bituminosas con armadura sintética y/o mineral. Sistemas de evaluación de la conformidad: 3 /4.

4.4.2 Placas onduladas bituminosas

Marcado CE obligatorio a partir del 1 de abril de 2008. Norma de aplicación: UNE-EN 534:2007. Placas onduladas bituminosas. Especificaciones de productos y métodos de ensayo. Sistemas de evaluación de la conformidad: 1 / 3 /4.

5. CUBIERTAS

5.1. Sistemas de cubierta traslúcida autoportante (excepto los de cristal)

Norma de aplicación: Guía DITE N° 010. Sistemas de cubierta traslúcida autoportante (excepto los de cristal). Sistema de evaluación de la conformidad: 3 sólo para ensayos de reacción al fuego.

5.2. Elementos especiales para cubiertas

Marcado CE obligatorio desde 1 de junio de 2007. Norma de aplicación: UNE-EN 13693:2005. Productos prefabricados de hormigón. Elementos especiales para cubiertas. Sistema de evaluación de la conformidad: 2+.

5.3. Accesorios prefabricados para cubiertas

5.3.1. Instalaciones para acceso a tejados. Pasarelas, pasos y escaleras

Marcado CE obligatorio a partir del 1 de noviembre de 2007. Norma de aplicación: UNE-EN 516:2006. Accesorios prefabricados para cubiertas. Instalaciones para acceso a tejados. Pasarelas, pasos y escaleras. Sistema de evaluación de la conformidad: 3.

5.3.2. Ganchos de seguridad

Marcado CE obligatorio a partir del 1 de diciembre de 2007. Norma de aplicación: UNE-EN 517:2006. Accesorios prefabricados para cubiertas. Ganchos de seguridad. Sistema de evaluación de la conformidad: 3.

5.3.3. Luces individuales para cubiertas de plástico

Marcado CE obligatorio desde el 1 de octubre de 2009. Norma de aplicación: UNE-EN 1873:2006. Accesorios prefabricados para cubiertas. Luces individuales para cubiertas de plástico. Especificación de producto y métodos de ensayo. Sistemas de evaluación de la conformidad: 1/3/4.

5.3.4. Escaleras de cubierta permanentes

Marcado CE obligatorio desde el 1 de septiembre de 2006. Norma de aplicación: UNE-EN 12951:2005. Accesorios para cubiertas prefabricados. Escaleras de cubierta permanentes. Especificaciones de producto y métodos de ensayo. Sistema de evaluación de la conformidad: 3.

6. TABIQUERÍA INTERIOR

6.1. Kits de tabiquería interior

Guía DITE N° 003. Kits de tabiquería interior. Sistema de evaluación de la conformidad: 3 sólo para ensayos de reacción al fuego.

7. CARPINTERÍA, DEFENSAS, HERRAJES Y VIDRIO

7.1. Carpintería

7.1.1. Ventanas y puertas peatonales exteriores sin características de resistencia al fuego y/ o control de humo*

Marcado CE obligatorio a partir del 1 de febrero de 2009. Norma de aplicación: UNE-EN 14351-1:2006. Ventanas y puertas peatonales exteriores. Norma de producto, características de prestación. Parte 1: Ventanas y puertas peatonales exteriores sin características de resistencia al fuego y/ o control de humo. Sistema de evaluación de la conformidad: 1/3/4.

7.1.2. Puertas industriales, comerciales, de garaje y portones, sin características de resistencia al fuego o control de humos

Marcado CE obligatorio desde el 1 de mayo de 2005. Norma UNE EN 13241-1:2003. Puertas industriales, comerciales, de garaje y portones. Parte 1: Productos sin características de resistencia al fuego o control de humos. Sistema de evaluación de la conformidad: 3.

7.1.3. Fachadas ligeras

CE obligatorio desde el 1 de diciembre de 2005. Norma de aplicación: UNE-EN 13830:2004. Fachadas ligeras. Norma de producto. Sistema de evaluación de la conformidad: 1/3.

7.2. Defensas

7.2.1. Persianas

Marcado CE obligatorio desde el 1 de abril de 2004. Norma de aplicación: UNE-EN 13659:2004. Persianas. Requisitos de prestaciones incluida la seguridad. Sistema de evaluación de la conformidad: 4.

7.2.2. Toldos

Marcado CE obligatorio desde el 1 de marzo de 2006. Norma de aplicación: UNE-EN 13561:2004. Toldos. Requisitos de prestaciones incluida la seguridad. Sistema de evaluación de la conformidad: 4.

7.3. Herrajes

7.3.1. Dispositivos de emergencia accionados por una manilla o un pulsador para salidas de socorro

Marcado CE obligatorio desde el 1 de abril de 2003. Norma de aplicación: UNE-EN 179:1997/A1:2001/AC:2003. Herrajes para la edificación. Dispositivos de emergencia accionados por una manilla o un pulsador para salidas de socorro. Requisitos y métodos de ensayo. Sistema de evaluación de la conformidad: 1.

7.3.2. Dispositivos antipánico para salidas de emergencia activados por una barra horizontal

Marcado CE obligatorio desde el 1 de abril de 2003. Norma de aplicación: UNE-EN 1125:1997/A1:2001/AC:2003. Herrajes para la edificación. Dispositivos antipánico para salidas de emergencia activados por una barra horizontal. Requisitos y métodos de ensayo. Sistema de evaluación de la conformidad: 1.

7.3.3. Dispositivos de cierre controlado de puertas

Marcado CE obligatorio desde el 1 de octubre de 2004. Norma de aplicación: UNE-EN 1154:2003. Herrajes para la edificación. Dispositivos de cierre controlado de puertas. Requisitos y métodos de ensayo. Sistema de evaluación de la conformidad: 1.

7.3.4. Dispositivos de retención electromagnética para puertas

Marcado CE obligatorio desde el 1 de octubre de 2004. Norma de aplicación: UNE-EN 1155:2003. Herrajes para la edificación. Dispositivos de retención electromagnética para puertas batientes. Requisitos y métodos de ensayo. Sistema de evaluación de la conformidad: 1.

7.3.5. Dispositivos de coordinación de puertas

Marcado CE obligatorio desde el 1 de octubre de 2004. Norma de aplicación: UNE-EN 1158:2003/AC:2006. Herrajes para la edificación. Dispositivos de coordinación de puertas. Requisitos y métodos de ensayo. Sistema de evaluación de la conformidad: 1.

7.3.6. Bisagras de un solo eje

Marcado CE obligatorio desde el 1 de diciembre de 2003. Norma de aplicación: UNE-EN 1935:2002. Herrajes para la edificación. Bisagras de un solo eje. Requisitos y métodos de ensayo. Sistema de evaluación de la conformidad: 1.

7.3.7. Cerraduras y pestillos. Cerraduras, pestillos y cerraderos mecánicos

Marcado CE obligatorio desde el 1 de junio de 2006. Norma de aplicación: UNE-EN 12209:2004/AC: 2006. Herrajes para edificación. Cerraduras y pestillos. Cerraduras, pestillos y cerraderos mecánicos. Requisitos y métodos de ensayo. Sistema de evaluación de la conformidad: 1.

7.4. Vidrio

7.4.1. Vidrio incoloro de silicato sodocálcico*

Marcado CE obligatorio desde el 1 de septiembre de 2006. Norma de aplicación: Norma UNE EN 572-9:2004. Vidrio para la construcción. Productos básicos de vidrio. Vidrio de silicato sodocálcico. Parte 9: Evaluación de la conformidad/Norma de producto. Sistema de evaluación de la conformidad: 1/3/4.

7.4.2. Vidrio de capa*

Marcado CE obligatorio desde el 1 de septiembre de 2006. Norma UNE EN 1096-4:2004. Vidrio para la edificación. Vidrio de capa. Parte 4: Evaluación de la conformidad/Norma de producto. Sistema de evaluación de la conformidad: 1/3/4.

7.4.3. Unidades de vidrio aislante*

Marcado CE obligatorio desde el 1 de marzo de 2007. Norma UNE EN 1279-5:2005 Vidrio para la edificación. Unidades de vidrio aislante. Parte 5: Evaluación de la conformidad. Sistema de evaluación de la conformidad: 1/3/4.

7.4.4. Vidrio borosilicatado*

Marcado CE obligatorio desde el 1 de septiembre de 2006. Norma UNE EN 1748-1-2:2004. Vidrio para la edificación. Productos básicos especiales. Parte 1-2: Vidrio borosilicatado. Evaluación de la conformidad/Norma de producto. Sistema de evaluación de la conformidad: 1/3/4.

7.4.5. Vidrio de silicato sodocálcico termoendurecido*

Marcado CE obligatorio desde el 1 de septiembre de 2006. Norma UNE EN 1863-2:2004. Vidrio para la edificación. Vidrio de silicato sodocálcico termoendurecido. Parte 2: Evaluación de la conformidad/Norma de producto. Sistema de evaluación de la conformidad: 1/3/4.

7.4.6. Vidrio de silicato sodocálcico de seguridad templado térmicamente*

Marcado CE obligatorio desde el 1 de septiembre de 2006. Norma UNE EN 12150-2:2004. Vidrio para la edificación. Vidrio de silicato sodocálcico de seguridad templado térmicamente. Parte 2: Evaluación de la conformidad/Norma de producto. Sistema de evaluación de la conformidad: 1/3/4.

7.4.7. Vidrio de silicato sodocálcico endurecido químicamente*

Marcado CE obligatorio desde el 1 de septiembre de 2006. Norma UNE EN 12337-2:2004. Vidrio para la edificación. Vidrio de silicato sodocálcico endurecido químicamente. Parte 2: Evaluación de la conformidad/Norma de producto. Sistema de evaluación de la conformidad: 1/3/4.

7.4.8. Vidrio borosilicatado de seguridad templado térmicamente*

Marcado CE obligatorio desde el 1 de septiembre de 2006. Norma UNE EN 13024-2:2004. Vidrio para la edificación. Vidrio borosilicatado de seguridad templado térmicamente. Parte 2: Evaluación de la conformidad/ Norma de producto. Sistema de evaluación de la conformidad: 1/3/4.

7.4.9. Productos de vidrio de silicato básico alcalinotérmico*

Marcado CE obligatorio desde el 1 de septiembre de 2006. Norma UNE EN 14178-2:2004. Vidrio para la edificación. Productos de vidrio de silicato básico alcalinotérmico. Parte 2: Evaluación de la conformidad/Norma de producto. Sistema de evaluación de la conformidad: 1/3/4.

7.4.10. Vidrio de seguridad de silicato sodocálcico templado en caliente*

Marcado CE obligatorio desde el 1 de marzo de 2007. Norma UNE EN 14179-2:2005. Vidrio para la edificación. Vidrio de seguridad de silicato sodocálcico templado en caliente. Parte 2: Evaluación de la conformidad/ Norma de producto. Sistema de evaluación de la conformidad: 1/3/4.

7.4.11. Vidrio de seguridad de silicato alcalinotérmico endurecido en caliente*

Marcado CE obligatorio a partir del 1 de junio de 2007. Norma UNE EN 14321-2:2005. Vidrio para la edificación. Vidrio de seguridad de silicato alcalinotérmico endurecido en caliente. Parte 2: Evaluación de la conformidad. Sistema de evaluación de la conformidad: 1/3/4.

7.4.12. Vidrio laminado y vidrio laminado de seguridad*

Marcado CE obligatorio desde el 1 de junio de 2006. Norma UNE EN 14449:2005/AC:2005. Vidrio para la edificación. Vidrio laminado y vidrio laminado de seguridad. Evaluación de la conformidad. Sistema de evaluación de la conformidad: 1/3/4.

7.4.13. Vidrio para la edificación. Vitrocerámicas

Marcado CE obligatorio desde el 1 de septiembre de 2006. Norma de aplicación: UNE-EN 1748-2-2:2005. Vidrio para la edificación. Productos básicos especiales. Parte 2-2: Vitrocerámicas. Evaluación de la conformidad/Norma de producto. Sistema de evaluación de la conformidad: 1/3 /4.

8. REVESTIMIENTOS

8.1. Piedra natural

8.1.1. Baldosas de piedra natural para uso como pavimento exterior*

Marcado CE obligatorio desde el 1 de octubre de 2003. Norma de aplicación: UNE-EN 1341:2002. Baldosas de piedra natural para uso como pavimento exterior. Requisitos y métodos de ensayo. Sistema de evaluación de la conformidad 4.

8.1.2. Adoquines de piedra natural para uso como pavimento exterior

Marcado CE obligatorio desde el 1 de octubre de 2003. Norma de aplicación: UNE-EN 1342:2003. Adoquines de piedra natural para uso como pavimento exterior. Requisitos y métodos de ensayo. Sistema de evaluación de la conformidad 4.

8.1.3. Bordillos de piedra natural para uso como pavimento exterior

Marcado CE obligatorio desde el 1 de octubre de 2003. Norma de aplicación: UNE-EN 1343:2003. Bordillos de piedra natural para uso como pavimento exterior. Requisitos y métodos de ensayo. Sistema de evaluación de la conformidad 4.

8.1.4. Piedra natural. Placas para revestimientos murales*

Marcado CE obligatorio desde el 1 de julio de 2006. Norma de aplicación UNE-EN 1469:2005. Piedra natural. Placas para revestimientos murales. Requisitos. Sistema de evaluación de la conformidad: ¾

8.1.5. Productos de piedra natural. Plaquetas*

Obligatorio desde el 1 de septiembre de 2006. Norma de aplicación: UNE EN 12057:2005. Productos de piedra natural. Plaquetas. Requisitos. Sistema de evaluación de la conformidad: 3/4.

8.1.6. Productos de piedra natural. Baldosas para pavimento y escaleras*

Obligatorio desde el 1 de septiembre de 2006. Norma de aplicación: UNE EN 12058:2005. Productos de piedra natural. Baldosas para pavimentos y escaleras. Requisitos. Sistema de evaluación de la conformidad: 3/4.

8.1.7. Productos de pizarra y piedra natural para tejados y revestimientos discontinuos

Obligatorio desde el 1 de mayo de 2008. Norma de aplicación: UNE-EN 12326-1:2005. Productos de pizarra y piedra natural para tejados y revestimientos discontinuos. Parte 1: Especificación de producto. Sistema de evaluación de la conformidad: 3/4.

8.2. Hormigón

8.2.1. Tejas y piezas de hormigón para tejados y revestimiento de muros*

Marcado CE obligatorio desde el 1 de septiembre de 2006. Norma de aplicación: UNE-EN 490:2005 Tejas y piezas de hormigón para tejados y revestimiento de muros. Especificaciones de producto. Sistemas de evaluación de la conformidad: 3/4.

8.2.2. Adoquines de hormigón

Marcado CE obligatorio desde el 1 de marzo de 2005. Norma de aplicación: UNE-EN 1338:2004/AC:2006. Adoquines de hormigón. Especificaciones y métodos de ensayo. Sistema de evaluación de la conformidad 4.

8.2.3. Baldosas de hormigón*

Marcado CE obligatorio desde el 1 de marzo de 2005. Norma de aplicación: UNE-EN 1339:2004/AC:2006. Baldosas de hormigón. Especificaciones y métodos de ensayo. Sistema de evaluación de la conformidad 4.

8.2.4. Bordillos prefabricados de hormigón

Marcado CE obligatorio desde el 1 de mayo de 2005. Norma de aplicación: UNE-EN 1340:2004. Bordillos prefabricados de hormigón. Especificaciones y métodos de ensayo. Sistema de evaluación de la conformidad 4.

8.2.5. Baldosas de terrazo para uso interior*

Obligatorio desde el 1 de junio de 2006. Norma de aplicación: UNE EN 13748-1:2005/A1 2005. Baldosas de terrazo. Parte 1: Baldosas de terrazo para uso interior. Sistema de evaluación de la conformidad: 4.

8.2.6. Baldosas de terrazo para uso exterior*

Obligatorio desde el 1 de abril de 2006. Norma de aplicación: UNE EN 13748-2:2005. Baldosas de terrazo. Parte 2: Baldosas de terrazo para uso exterior. Sistema de evaluación de la conformidad: 4.

8.2.7. Losas planas para solado

Marcado CE obligatorio desde el 1 de mayo de 2008. Norma de aplicación: UNE-EN 13747: 2006. Productos prefabricados de hormigón. Losas planas para solado. Sistema de evaluación de la conformidad: 2+.

8.2.8. Pastas autonivelantes para suelos

Obligatorio desde el 1 de agosto de 2004. Norma de aplicación: UNE-EN 13813:2003. Pastas autonivelantes y pastas autonivelantes para suelos. Pastas autonivelantes. Características y especificaciones. Sistema de evaluación de la conformidad: 1/3/4

8.2.9. Anclajes metálicos utilizados en pavimentos de hormigón

Obligatorio desde el 1 de septiembre de 2006. Norma de aplicación: UNE-EN 13877-3:2005. Pavimentos de hormigón. Parte 3: Especificaciones para anclajes metálicos utilizados en pavimentos de hormigón. Sistema de evaluación de la conformidad: 4.

8.3. Arcilla cocida

8.3.1. Tejas de arcilla cocida para colocación discontinua*

Marcado CE obligatorio desde el 1 de febrero de 2007. Norma de aplicación: UNE-EN 1304:2006. Tejas de arcilla cocida para colocación discontinua. Definiciones y especificaciones de producto. Sistemas de evaluación de la conformidad: 3/4.

8.3.2. Adoquines de arcilla cocida

Marcado CE obligatorio desde el 1 de enero de 2004. Norma de aplicación: UNE-EN 1344:2002. Adoquines de arcilla cocida. Especificaciones y métodos de ensayo. Sistema de evaluación de la conformidad 4.

8.3.3. Adhesivos para baldosas cerámicas*

Marcado CE obligatorio desde el 1 de abril de 2004. Norma de aplicación: UNE-EN 12004:2001/A1:2002/AC:2002. Adhesivos para baldosas cerámicas. Definiciones y especificaciones. Sistema de evaluación de la conformidad: 3.

8.3.4. Baldosas cerámicas*

Obligatorio desde el 1 de diciembre de 2005. Norma de aplicación: UNE-EN 14411:2004. Baldosas cerámicas. Definiciones, clasificación, características y marcado. (ISO13006:1998 modificada) Sistema de evaluación de la conformidad: 3/4.

8.4. Madera

8.4.1. Suelos de madera*

Obligatorio desde el 1 de marzo de 2007. Norma de aplicación: UNE-EN 14342:2006. Suelos de madera. Características, evaluación de conformidad y marcado. Sistema de evaluación de la conformidad: 3/4.

8.4.2. Frisos y entablados de madera

Marcado CE obligatorio a partir del 1 de junio de 2008. Norma de aplicación: UNE-EN 14915:2007. Frisos y entablados de madera. Características, evaluación de conformidad y marcado. Sistema de evaluación de la conformidad: 1/3/ 4.

8.5. Metal

8.5.1. Enlistonado y cantoneras metálicas. Enlucido interior

Marcado CE obligatorio desde 1 de marzo de 2007. Norma de aplicación: UNE-EN 13658-1:2006. Enlistonado y cantoneras metálicas. Definiciones, requisitos y métodos de ensayo. Parte 1: Enlucido interior. Sistema de evaluación de la conformidad: 3/4.

8.5.2. Enlistonado y cantoneras metálicas. Enlucido exterior

Marcado CE obligatorio desde 1 de marzo de 2007. Norma de aplicación: UNE-EN 13658-2:2006. Enlistonado y esquineras metálicas. Definiciones, requisitos y métodos de ensayo. Parte 2: Enlucido exterior. Sistema de evaluación de la conformidad: 3/4.

8.5.3. Láminas de metal autoportantes para cubiertas y revestimiento de paredes

Marcado CE obligatorio desde 1 de noviembre de 2007. Norma de aplicación: UNE-EN 14782:2006. Láminas de metal autoportantes para cubiertas y revestimiento de paredes. Sistema de evaluación de la conformidad: 3/4.

8.5.4. Láminas y flejes de metal totalmente soportados para cubiertas de tejados y acabados de paredes interiores y exteriores.

Marcado CE obligatorio a partir del 1 de julio de 2008. Norma de aplicación: UNE-EN 14783:2007. Láminas y flejes de metal totalmente soportados para cubiertas de tejados y acabados de paredes interiores y exteriores. Especificación de producto y requisitos. Sistema de evaluación de la conformidad: 3/4.

8.6. Laminados compactos y paneles de compuesto HPL para acabados de paredes y techos

Marcado CE obligatorio desde 1 de noviembre de 2006. Norma de aplicación: UNE-EN 438-7:2005. Laminados decorativos de alta presión (HPL). Láminas basadas en resinas termoestables (normalmente denominadas laminados). Parte 7: Laminados compactos y paneles de compuesto HPL para acabados de paredes y techos externos e internos. Sistema de evaluación de la conformidad: 1/3/4.

8.7. Recubrimientos de suelo resilientes, textiles y laminados

Obligatorio desde el 1 de enero de 2007. Norma de aplicación: UNE-EN 14041:2005/AC/2005. Recubrimientos de suelo resilientes, textiles y laminados. Características esenciales. Sistema de evaluación de la conformidad: 1/3/4.

8.8. Techos suspendidos

Marcado CE obligatorio desde el 1 de julio de 2007. Norma de aplicación: UNE-EN 13964:2005. Techos suspendidos. Requisitos y métodos de ensayo. Sistema de evaluación de la conformidad: 1/3/4.

8.9. Placas de escayola para techos suspendidos

Marcado CE obligatorio a partir del 1 de abril de 2008. Norma de aplicación: UNE-EN 14246:2007. Placas de escayola para techos suspendidos. Definiciones, especificaciones y métodos de ensayo. Sistema de evaluación de la conformidad: 3/4.

8.10. Superficies para áreas deportivas

Marcado CE obligatorio a partir del 1 de febrero de 2008. Norma de aplicación: UNE-EN 14904:2007. Superficies para áreas deportivas. Especificaciones para suelos multi-deportivos de interior. Sistema de evaluación de la conformidad: 1/3.

9. PRODUCTOS PARA SELLADO DE JUNTAS

9.1. Productos de sellado aplicados en caliente

Marcado CE obligatorio desde el 1 de enero de 2007. Norma de aplicación: UNE-EN 14188-1:2005. Productos para sellado de juntas. Parte 1: Especificaciones para productos de sellado aplicados en caliente. Sistema de evaluación de la conformidad: 4.

9.2. Productos de sellado aplicados en frío

Marcado CE obligatorio desde el 1 de enero de 2007. Norma de aplicación: UNE-EN 14188-2:2005. Productos para sellado de juntas. Parte 2: Especificaciones para

productos de sellado aplicados en frío. Sistema de evaluación de la conformidad: 4.

9.3. Juntas preformadas

Marcado CE obligatorio desde el 1 de noviembre de 2007. Norma de aplicación: UNE-EN 14188-3:2006. Juntas de sellado. Parte 3: Especificaciones para juntas preformadas. Sistema de evaluación de la conformidad: 4.

10. INSTALACIÓN DE CALEFACCIÓN

10.1. Aparatos insertables, incluidos los hogares abiertos, que utilizan combustibles sólidos

Marcado CE obligatorio desde 1 de enero de 2007. Norma UNE EN 13229. Aparatos insertables, incluidos los hogares abiertos, que utilizan combustibles sólidos. Sistema de evaluación de la conformidad 3.

10.2. Estufas que utilizan combustibles sólidos

Marcado CE obligatorio desde 1 de julio de 2007. Norma UNE EN 13240. Estufas que utilizan combustibles sólidos. Sistema de evaluación de la conformidad 3.

10.3. Calderas domésticas independientes que utilizan combustibles sólidos

Marcado CE obligatorio desde 1 de julio de 2007. Norma UNE-EN 12809:2002. Calderas domésticas independientes que utilizan combustibles sólidos. Sistema de evaluación de la conformidad 3.

10.4. Paneles radiantes montados en el techo alimentados con agua a una temperatura inferior a 120 °C

Marcado CE obligatorio desde 1 de febrero de 2005. Norma UNE EN 14037-1 Paneles radiantes montados en el techo alimentados con agua a una temperatura inferior a 120 °C. Sistema de evaluación de la conformidad: 3.

10.5. Radiadores y convectores

Marcado CE obligatorio desde 1 de diciembre 2005. Norma UNE EN 442-1 y A1. Radiadores y convectores. Sistema de evaluación de la conformidad 3.

11. INSTALACIÓN DE DEPÓSITOS DE COMBUSTIBLES LÍQUIDOS

11.1. Sistemas separadores para líquidos ligeros

Marcado CE obligatorio desde 1 de septiembre de 2006. Norma de aplicación: UNE-EN 858-1:2002/A1:2005. Sistemas separadores para líquidos ligeros (por ejemplo aceite y petróleo). Parte 1: Principios de diseño de producto, características y ensayo, marcado y control de calidad. Sistema de evaluación de la conformidad 3/4.

11.2. Depósitos estáticos de polietileno para el almacenamiento aéreo de carburantes, queroseno y combustibles diesel para calefacción doméstica

Marcado CE obligatorio desde 1 de enero de 2007. Norma de aplicación: UNE-EN 13341: 2005. Depósitos estáticos de materiales termoplásticos para el almacenamiento aéreo de carburantes, queroseno y combustibles diesel para calefacción doméstica. Depósitos de polietileno moldeados por soplado y por molde rotacional y de poliamida 6 fabricados por polimerización aniónica. Requisitos y métodos de ensayo. Sistema de evaluación de la conformidad 3.

11.3. Dispositivos de prevención del rebosamiento para tanques estáticos para combustibles petrolíferos líquidos

Marcado CE obligatorio desde 1 de junio de 2006. Norma de aplicación: UNE-EN 13616:2005/AC: 2006. Dispositivos de prevención del rebosamiento para tanques estáticos para combustibles petrolíferos líquidos. Sistema de evaluación de la conformidad 3/4.

11.4. Tanques horizontales cilíndricos, de acero fabricados en taller, de pared simple o de pared doble, para el almacenamiento por encima del suelo de líquidos inflamables y no inflamables contaminantes del agua

Marcado CE obligatorio desde 1 de enero de 2007. Norma de aplicación: UNE-EN 12285-2: 2005. Tanques de acero fabricados en taller. Parte 2: Tanques horizontales cilíndricos, de pared simple o de pared doble, para el almacenamiento por encima del suelo de líquidos inflamables y no inflamables contaminantes del agua. Sistema de evaluación de la conformidad: 1/3 /4.

12. INSTALACIÓN DE GAS

12.1. Juntas elastoméricas. Materiales de juntas empleadas en tubos y accesorios para transporte de gases y fluidos hidrocarbonados

Marcado CE obligatorio desde 1 de diciembre de 2003. Norma de aplicación: UNE-EN 682:2002. Juntas elastoméricas. Requisitos de los materiales de juntas empleadas en tubos y accesorios para transporte de gases y fluidos hidrocarbonados Sistema de evaluación de la conformidad: 4.

12.2. Sistemas de detección de fugas

Marcado CE obligatorio desde 1 de marzo de 2005. Norma de aplicación: UNE-EN 13160-1:2003. Sistemas de detección de fugas. Parte 1: Principios generales. Sistema de evaluación de la conformidad: 3/4

13. INSTALACIÓN DE ELECTRICIDAD

13.1. Columnas y báculos de alumbrado

Marcado CE obligatorio desde 1 de octubre de 2007. Norma de aplicación: UNE-EN 40-4: 2006. Columnas y báculos de alumbrado. Parte 4: Requisitos para columnas y báculos de alumbrado de hormigón armado y hormigón pretensado. Sistema de evaluación de la conformidad 1.

13.2. Columnas y báculos de alumbrado de acero

Marcado CE obligatorio desde 1 de febrero de 2005. Norma de aplicación: UNE-EN 40-5:2003. Columnas y báculos de alumbrado. Parte 5: Requisitos para las columnas y báculos de alumbrado de acero. Sistema de evaluación de la conformidad 1.

13.3. Columnas y báculos de alumbrado de aluminio

Marcado CE obligatorio desde 1 de febrero de 2005. Norma de aplicación: UNE-EN 40-6:2003. Columnas y báculos de alumbrado. Parte 6: Requisitos para las columnas y báculos de alumbrado de aluminio. Sistema de evaluación de la conformidad 1.

13.4. Columnas y báculos de alumbrado de materiales compuestos poliméricos reforzados con fibra

Marcado CE obligatorio desde 1 de octubre de 2004. Norma de aplicación: UNE-EN 40-7:2003. Columnas y báculos de alumbrado. Parte 7: Requisitos para columnas y báculos de alumbrado de materiales compuestos poliméricos reforzados con fibra. Sistema de evaluación de la conformidad 1.

14. INSTALACIÓN DE SANEAMIENTO Y DRENAJE

14.1. Tubos

14.1.1. Tuberías de gres, accesorios y juntas para saneamiento

Marcado CE obligatorio desde 1 de enero de 2007. Norma de aplicación: UNE-EN 295-10:2005. Tuberías de gres, accesorios y juntas para saneamiento. Parte 10: Requisitos obligatorios. Sistema de evaluación de la conformidad: 3.

14.1.2. Tuberías de fibrocemento para drenaje y saneamiento. Pasos de hombre y cámaras de inspección

Marcado CE obligatorio desde 1 de octubre de 2003. Norma de aplicación: UNE-EN 588-2:2002. Tuberías de fibrocemento para drenaje y saneamiento. Parte 2: Pasos de hombre y cámaras de inspección. Sistema de evaluación de la conformidad: 4.

14.1.3. Tubos y accesorios de acero galvanizado en caliente soldados longitudinalmente con manguito acoplable para canalización de aguas residuales

Marcado CE obligatorio desde 1 de junio de 2006. Norma de aplicación: UNE-EN 1123-1:2000/A1:2005

Tubos y accesorios de acero galvanizado en caliente soldados longitudinalmente con manguito acoplable para canalización de aguas residuales. Parte 1: Requisitos, ensayos, control de calidad. Sistema de evaluación de la conformidad: 4.

14.1.4. Tubos y accesorios de acero inoxidable soldados longitudinalmente, con manguito acoplable para canalización de aguas residuales

Marcado CE obligatorio desde 1 de junio de 2006. Norma de aplicación: UNE-EN 1124-1:2000/A1:2005. Tubos y accesorios de acero inoxidable soldados longitudinalmente, con manguito acoplable para canalización de aguas residuales. Parte 1: Requisitos, ensayos, control de calidad. Sistema de evaluación de la conformidad: 4.

14.2. Pozos de registro

14.2.1. Pozos de registro y cámaras de inspección de hormigón en masa, hormigón armado y hormigón con fibras de acero

Marcado CE obligatorio desde 23 de noviembre de 2004. Norma de aplicación: UNE-EN 1917:2003. Pozos de registro y cámaras de inspección de hormigón en masa, hormigón armado y hormigón con fibras de acero. Sistema de evaluación de la conformidad: 4.

14.2.2. Pates para pozos de registro enterrados

Marcado CE obligatorio desde 1 de agosto de 2004. Norma de aplicación: UNE-EN 13101:2003. Pates para pozos de registro enterrados. Requisitos, marcado, ensayos y evaluación de conformidad. Sistema de evaluación de la conformidad: 4.

14.2.3. Escaleras fijas para pozos de registro

Marcado CE obligatorio desde 1 de diciembre de 2005. Norma de aplicación: UNE-EN 14396:2004. Escaleras fijas para pozos de registro. Sistema de evaluación de la conformidad: 4.

14.3. Plantas elevadoras de aguas residuales

14.3.1. Plantas elevadoras de aguas residuales que contienen materias fecales

Marcado CE obligatorio desde 1 de noviembre de 2002. Norma de aplicación: UNE-EN 12050-1:2001. Plantas elevadoras de aguas residuales para edificios e instalaciones. Principios de construcción y ensayo. Parte 1: Plantas elevadoras de aguas residuales que contienen materias fecales. Sistema de evaluación de la conformidad: 3.

14.3.2. Plantas elevadoras de aguas residuales que no contienen materias fecales

Marcado CE obligatorio desde 1 de octubre de 2002. Norma de aplicación: UNE-EN 12050-2:2001. Plantas elevadoras de aguas residuales para edificios e instalaciones. Principios de construcción y ensayo. Parte 2: Plantas elevadoras de aguas residuales que no contienen materias fecales. Sistema de evaluación de la conformidad: 3.

14.3.3. Plantas elevadoras de aguas residuales que contienen materias fecales para aplicaciones limitadas

Marcado CE obligatorio desde 1 de octubre de 2002. Norma de aplicación: UNE-EN 12050-3:2001. Plantas elevadoras de aguas residuales para edificios e instalaciones. Principios de construcción y ensayo. Parte 3: Plantas elevadoras de aguas residuales que contienen materias fecales para aplicaciones limitadas. Sistema de evaluación de la conformidad: 3.

14.4. Válvulas

14.4.1. Válvulas de retención para aguas residuales que no contienen materias fecales y para aguas residuales que contienen materias fecales en plantas elevadoras de aguas residuales

Marcado CE obligatorio desde 1 de octubre de 2002. Norma de aplicación: UNE-EN 12050-4:2001. Plantas elevadoras de aguas residuales para edificios e instalaciones. Principios de construcción y ensayo. Parte 4: Válvulas de retención para aguas residuales que no contienen materias fecales y para aguas residuales que contienen materias fecales. Sistema de evaluación de la conformidad: 3.

14.4.2. Válvulas equilibradoras de presión para sistemas de desagüe

Marcado CE obligatorio desde 1 de octubre de 2004. Norma de aplicación: UNE-EN 12380:2003. Válvulas equilibradoras de presión para sistemas de desagüe. Requisitos, métodos de ensayo y evaluación de la conformidad. Sistema de evaluación de la conformidad: 4.

14.5. Canales de desagüe para zonas de circulación utilizadas por peatones y vehículos

Marcado CE obligatorio desde 1 de agosto de 2004. Norma de aplicación: UNE-EN 1433:2003/A1:2005. Canales de desagüe para zonas de circulación utilizadas por peatones y vehículos. Clasificación, requisitos de diseño y de ensayo, marcado y evaluación de la conformidad. Sistema de evaluación de la conformidad: 3.

14.6. Pequeñas instalaciones de depuración de aguas residuales

14.6.1. Pequeñas instalaciones de depuración de aguas residuales para poblaciones de hasta 50 habitantes equivalentes. Fosas sépticas prefabricadas

Marcado CE obligatorio desde 1 de diciembre de 2005. Norma de aplicación: UNE-EN 12566-1:2000/A1:2004. Pequeñas instalaciones de depuración de aguas residuales para poblaciones de hasta 50 habitantes equivalentes. Parte 1: Fosas sépticas prefabricadas. Sistema de evaluación de la conformidad: 3.

14.6.2. Pequeñas instalaciones para el tratamiento de aguas residuales iguales o superiores a 50 PT. Plantas de tratamiento de aguas residuales domésticas ensambladas en su destino y/o embaladas

Marcado CE obligatorio desde 1 de mayo de 2007. Norma de aplicación: UNE-EN 12566-3:2006. Pequeñas instalaciones para el tratamiento de aguas residuales iguales o superiores a 50 PT. Parte 3: Plantas de tratamiento de aguas residuales domésticas ensambladas en su destino y/o embaladas. Sistema de evaluación de la conformidad: 3.

14.7. Dispositivos antiinundación para edificios

Marcado CE obligatorio desde 1 de mayo de 2004. Norma de aplicación: UNE-EN 13564-1:2003. Dispositivos antiinundación para edificios. Parte 1: Requisitos. Sistema de evaluación de la conformidad: 4.

14.8. Juntas de estanquidad de tuberías empleadas en canalizaciones de agua y en drenaje

14.8.1. Caucho vulcanizado

Marcado CE obligatorio desde 1 de enero de 2004. Norma de aplicación: UNE-EN 681-1:1996/A1:1999/A2:2002. Juntas elastoméricas. Requisitos de los materiales para juntas de estanquidad de tuberías empleadas en canalizaciones de agua y en drenaje. Parte 1: Caucho vulcanizado. Sistema de evaluación de la conformidad: 4.

14.8.2. Elastómeros termoplásticos

Marcado CE obligatorio desde 1 de enero de 2004. Norma de aplicación: UNE-EN 681-2:2001/A1:2002. Juntas elastoméricas. Requisitos de los materiales para juntas de estanquidad de tuberías empleadas en canalizaciones de agua y en drenaje. Parte 2: Elastómeros termoplásticos. Sistema de evaluación de la conformidad: 4.

14.8.3. Materiales celulares de caucho vulcanizado

Marcado CE obligatorio desde 1 de enero de 2004. Norma de aplicación: UNE-EN 681-3:2001/A1:2002. Juntas elastoméricas. Requisitos de los materiales para juntas de estanquidad de tuberías empleadas en canalizaciones de agua y en drenaje. Parte 3: Materiales celulares de caucho vulcanizado. Sistema de evaluación de la conformidad: 4.

14.8.4. Elementos de estanquidad de poliuretano moldeado

Marcado CE obligatorio desde 1 de enero de 2004. Norma de aplicación: UNE-EN 681-4:2001/A1:2002. Juntas elastoméricas. Requisitos de los materiales para juntas de estanquidad de tuberías empleadas en canalizaciones de agua y en drenaje. Parte 4: Elementos de estanquidad de poliuretano moldeado. Sistema de evaluación de la conformidad: 4.

14.9. Separadores de grasas

Marcado CE obligatorio desde 1 de septiembre de 2006. Norma de aplicación: UNE-EN 1825-1:2005. Separadores de grasas. Parte 1: Principios de diseño, características funcionales, ensayos, marcado y control de calidad. Sistema de evaluación de la conformidad: 3/4.

15. INSTALACIÓN DE FONTANERÍA Y APARATOS SANITARIOS

15.1. Inodoros y conjuntos de inodoros con sifón incorporado

Marcado CE obligatorio desde 1 de diciembre de 2006. Norma de aplicación: UNE-EN 997:2004. Inodoros y conjuntos de inodoros con sifón incorporado. Sistema de evaluación de la conformidad: 4.

15.2. Tubos y racores de acero para el transporte de líquidos acuosos, incluido el agua destinada al consumo humano

Marcado CE obligatorio desde 1 de abril de 2007. Norma de aplicación: UNE-EN 10224:200/A1:20063. Tubos y racores de acero para el transporte de líquidos acuosos, incluido el agua destinada al consumo humano. Condiciones técnicas de suministro. Sistema de evaluación de la conformidad: 4.

15.3. Juntas para la conexión de tubos de acero y racores para el transporte de líquidos acuosos incluido agua para el consumo humano

Marcado CE obligatorio desde 1 de marzo de 2007. Norma de aplicación: UNE-EN 10311:2006. Juntas para la conexión de tubos de acero y racores para el transporte de líquidos acuosos incluido agua para el consumo humano. Sistema de evaluación de la conformidad: 4.

15.4. Tubos y racores de acero inoxidable para el transporte de líquidos acuosos incluyendo agua para el consumo humano

Marcado CE obligatorio desde 1 de abril de 2007. Norma de aplicación: UNE-EN 10312:2003/A1:2006. Tubos y racores de acero inoxidable para el transporte de líquidos acuosos incluyendo agua para el consumo humano. Condiciones técnicas de suministro. Sistema de evaluación de la conformidad: 4.

15.5. Bañeras de hidromasaje

Marcado CE obligatorio desde 1 de octubre de 2007. Norma de aplicación: UNE-EN 12764:2005. Aparatos sanitarios. Especificaciones para bañeras de hidromasaje. Sistema de evaluación de la conformidad: 4.

15.6. Fregaderos de cocina

Marcado CE obligatorio desde 1 de febrero de 2005. Norma de aplicación: UNE-EN 13310:2003. Fregaderos de cocina. Requisitos funcionales y métodos de ensayo. Sistema de evaluación de la conformidad: 4.

15.7. Bidets

Marcado CE obligatorio desde 1 de octubre de 2008. Norma de aplicación: UNE-EN 14528: 2006. Bidets. Requisitos funcionales y métodos de ensayo. Sistema de evaluación de la conformidad: 4.

15.8. Cubetas de lavado comunes para usos domésticos

Marcado CE obligatorio desde 1 de marzo de 2008. Norma de aplicación: UNE-EN 14296:2006. Cubetas de lavado comunes para usos domésticos. Sistema de evaluación de la conformidad: 4.

15.9. Mamparas de ducha

Marcado CE obligatorio desde 1 de septiembre de 2007. Norma de aplicación: UNE-EN 14428:2005. Mamparas de ducha. Requisitos funcionales y métodos de ensayo. Sistema de evaluación de la conformidad: 4.

15.10. Cobre y aleaciones de cobre. Tubos redondos de cobre, sin soldadura, para agua y gas en aplicaciones sanitarias y de calefacción

Marcado CE obligatorio a partir del 1 de marzo de 2008. Norma de aplicación: UNE-EN 1057:2007. Cobre y aleaciones de cobre. Tubos redondos de cobre, sin soldadura, para agua y gas en aplicaciones sanitarias y de calefacción. Sistemas de evaluación de la conformidad: 1/3/ 4.

16. INSTALACIÓN DE VENTILACIÓN

16.1. Sistemas para el control de humos y de calor

16.1.1. Cortinas de humo

Marcado CE obligatorio desde 1 de septiembre de 2008. Norma de aplicación: UNE-EN 12101-1: 2006 /A1:2006. Sistemas para el control de humos y de calor. Parte 1: Especificaciones para cortinas de humo. Requisitos y métodos de ensayo. Sistema de evaluación de la conformidad: 1.

16.1.2. Aireadores de extracción natural de extracción de humos y calor

Marcado CE obligatorio desde 1 de septiembre de 2006. Norma de aplicación: UNE-EN 12101-2:2004. Sistemas para el control de humos y de calor. Parte 2: Especificaciones para aireadores de extracción natural de extracción de humos y calor. Sistema de evaluación de la conformidad: 1.

16.1.3. Aireadores extractores de humos y calor mecánicos

Marcado CE obligatorio desde 1 de abril de 2005. Norma de aplicación: UNE-EN 12101-3:2002/AC:2006. Sistemas de control de humos y calor. Parte 3: Especificaciones para aireadores extractores de humos y calor mecánicos. Sistema de evaluación de la conformidad: 1.

16.1.4. Sistemas de presión diferencial. Equipos

Marcado CE obligatorio desde 1 de abril de 2007. Norma de aplicación: UNE-EN 12101-6:2006. Sistemas control de humos y de calor. Parte 6: Sistemas de presión diferencial. Equipos. Sistema de evaluación de la conformidad: 1.

16.1.5. Suministro de energía

Marcado CE obligatorio desde 1 de enero de 2009. Norma de aplicación: UNE-EN 12101-10:2006. Sistemas de control de humos y calor. Parte 10: Suministro de energía. Sistema de evaluación de la conformidad: 1.

16.1.6. Alarmas de humo autónomas

Marcado CE obligatorio desde 1 de agosto de 2008. Norma de aplicación: UNE-EN 14604:2006. Alarmas de humo autónomas. Sistema de evaluación de la conformidad: 1.

16.2. Chimeneas

16.2.1. Chimeneas modulares con conductos de humo de arcilla o cerámicos

Marcado CE obligatorio desde el 1 de octubre de 2007. Norma de aplicación: UNE-EN 13063-1: 2006. Chimeneas. Chimeneas modulares con conductos de humo de arcilla o cerámicos. Parte 1: Requisitos y métodos de ensayo para resistencia al hollín. Sistema de evaluación de la conformidad: 2+.

Marcado CE obligatorio desde el 1 de marzo de 2007. Norma de aplicación: UNE-EN 13063-2:2006. Chimeneas. Chimeneas modulares con conductos de humo de arcilla o cerámicos. Parte 2: Requisitos y métodos de ensayo en condiciones húmedas. Sistema de evaluación de la conformidad: 2+.

16.2.2. Paredes exteriores de arcilla o cerámicas para chimeneas modulares

Marcado CE obligatorio desde el 1 de mayo de 2007. Norma de aplicación: UNE-EN 13069:2006. Chimeneas. Paredes exteriores de arcilla o cerámicas para chimeneas modulares. Requisitos y métodos de ensayo. Sistema de evaluación de la conformidad: 2+.

16.2.3. Materiales para conductos de ladrillo de chimeneas industriales autoportantes.

Marcado CE obligatorio desde el 1 de abril de 2007. Norma de aplicación: UNE-EN 13084-5:2006. Chimeneas industriales autoportantes. Parte 5: Materiales para conductos de ladrillo. Especificación del producto. Sistema de evaluación de la conformidad: 2+.

16.2.4. Construcciones cilíndricas de acero de uso en chimeneas de pared simple de acero y revestimientos de acero de chimeneas autoportantes

Marcado CE obligatorio desde el 1 de agosto de 2007. Norma de aplicación: UNE-EN 13084-7: 2006. Chimeneas autoportantes. Parte 7: Especificaciones de producto para construcciones cilíndricas de acero de uso en chimeneas de pared simple de acero y revestimientos de acero. Sistema de evaluación de la conformidad: 2+.

16.2.5. Conductos de humo de arcilla o cerámicos

Marcado CE obligatorio desde el 1 de agosto de 2004. Norma de aplicación: UNE-EN 1457:2003. Chimeneas. Conductos de humo de arcilla o cerámicos. Requisitos y métodos de ensayo. Sistema de evaluación de la conformidad: 2+.

16.2.6. Chimeneas metálicas modulares

Marcado CE obligatorio desde el 1 de agosto de 2004. Norma de aplicación: UNE-EN 1856-1:2004/1M 2005. Chimeneas. Requisitos para chimeneas metálicas. Parte 1: Chimeneas modulares. Sistema de evaluación de la conformidad: 2+4.

16.2.7. Conductos interiores y conductos de unión metálicos para chimeneas metálicas

Marcado CE obligatorio desde el 1 de noviembre de 2007. Norma de aplicación: UNE-EN 1856-2:2005. Chimeneas. Requisitos para chimeneas metálicas. Parte 2: Conductos interiores y conductos de unión metálicos. Sistema de evaluación de la conformidad: 2+.

16.2.8. Conductos interiores de hormigón

Marcado CE obligatorio desde el 1 de mayo de 2005. Norma de aplicación: UNE-EN 1857:2004/AC:2006. Chimeneas. Componentes. Conductos interiores de hormigón. Sistema de evaluación de la conformidad: 2+.

16.2.9. Bloques para conductos de humo de hormigón

Marcado CE obligatorio desde el 1 de mayo de 2005. Norma de aplicación: UNE-EN 1858:2004. Chimeneas. Componentes. Bloques para conductos de humo de hormigón. Sistema de evaluación de la conformidad: 2+.

16.2.10. Elementos de pared exterior de hormigón

Marcado CE obligatorio desde el 1 de febrero de 2005. Norma de aplicación: UNE-EN 12446:2003. Chimeneas. Componentes. Elementos de pared exterior de hormigón. Sistema de evaluación de la conformidad: 2+.

16.2.11. Terminales de los conductos de humos arcillosos/cerámicos

Marcado CE obligatorio desde el 1 de agosto de 2004. Norma de aplicación: UNE-EN 13502:2003. Chimeneas. Terminales de los conductos de humos arcillosos/cerámicos. Requisitos y métodos de ensayo. Sistema de evaluación de la conformidad: 4.

16.2.12. Chimeneas con conductos de humo de material plástico

Marcado CE obligatorio desde el 1 de junio de 2007. Norma de aplicación: UNE-EN 14471:2006. Chimeneas. Requisitos y métodos de ensayo para sistemas de chimeneas con conductos de humo de material plástico. Sistema de evaluación de la conformidad: 1/2+3/4.

16.2.13. Bloques para conductos de humo de arcilla o cerámicos para chimeneas de pared simple

Marcado CE obligatorio a partir del 1 de mayo de 2008. Norma de aplicación: UNE-EN 1806:2007. Chimeneas. Bloques para conductos de humo de arcilla o cerámicos para chimeneas de pared simple. Requisitos y métodos de ensayo. Sistema de evaluación de la conformidad: 2+.

17. INSTALACIÓN DE PROTECCIÓN CONTRA INCENDIOS

17.1. Productos de protección contra el fuego

Normas de aplicación: Guía DITE N° 018-1, Guía DITE N° 018-2, Guía DITE N° 018-3, Guía DITE N° 018-4. Productos de protección contra el fuego. Sistema de evaluación de la conformidad: 3 sólo para ensayos de reacción al fuego.

17.2. Hidrantes

17.2.1. Hidrantes bajo nivel de tierra, arquetas y tapas

Marcado CE obligatorio desde 1 de mayo de 2007. Norma de aplicación: UNE- EN 14339:2006. Hidrantes bajo nivel de tierra, arquetas y tapas. Sistema de evaluación de la conformidad: 1.

17.2.2. Hidrantes

Marcado CE obligatorio desde 1 de mayo de 2007. Norma de aplicación: UNE-EN 14384:2006. Hidrantes. Sistema de evaluación de la conformidad: 1.

17.3. Sistemas de detección y alarma de incendios

17.3.1. Dispositivos de alarma de incendios acústicos

Marcado CE obligatorio desde el 30 de junio de 2005. Norma de aplicación: UNE-EN 54-3:2001/A1:2002. Sistema de evaluación de la conformidad: 1.

17.3.2. Equipos de suministro de alimentación

Marcado CE obligatorio desde el 31 de diciembre de 2007. Norma de aplicación: UNE-EN 54-4:1997 AC:1999/A1:2003. Sistema de evaluación de la conformidad: 1.

17.3.3. Detectores de calor puntuales

Marcado CE obligatorio desde el 30 de junio de 2005. Norma de aplicación: UNE-EN 54-5:2001/A1:2002. Sistema de evaluación de la conformidad: 1.

17.3.4. Detectores de humo puntuales que funcionan según el principio de luz difusa, luz transmitida o por ionización

Marcado CE obligatorio desde el 30 de junio de 2005. Norma de aplicación: UNE-EN 54-7:2001/A1:2002. Sistema de evaluación de la conformidad: 1.

17.3.5. Detectores de llama puntuales

Marcado CE obligatorio desde el 1 de septiembre de 2008. Norma de aplicación: UNE-EN 54-10: 2002/A1: 2006. Sistema de evaluación de la conformidad: 1.

17.3.6. Pulsadores manuales de alarma

Marcado CE obligatorio desde el 1 de septiembre de 2008. Norma de aplicación: UNE-EN 54-11: 2001/A1: 2006. Sistema de evaluación de la conformidad: 1.

17.3.7. Detectores de humo de línea que utilizan un haz óptico de luz

Marcado CE obligatorio desde el 31 de diciembre de 2005. Norma de aplicación: UNE-EN 54-12:2003. Sistema de evaluación de la conformidad: 1.

17.3.8. Seccionadores de cortocircuito

Marcado CE obligatorio desde el 31 de diciembre de 2008. Norma de aplicación: UNE-EN 54-17: 2006. Sistema de evaluación de la conformidad: 1.

17.3.9. Dispositivos entrada/salida para su uso en las vías de transmisión de los detectores de fuego y de las alarmas de incendio

Marcado CE obligatorio desde el 31 de diciembre de 2008. Norma de aplicación: UNE-EN 54-18: 2006. Sistema de evaluación de la conformidad: 1.

17.3.10. Detectores de aspiración de humos

Marcado CE obligatorio a partir del 1 de julio de 2009. Norma de aplicación: UNE-EN 54-20: 2007. Sistema de evaluación de la conformidad: 1.

17.3.11. Equipos de transmisión de alarmas y avisos de fallo

Marcado CE obligatorio a partir del 1 de junio de 2009. Norma de aplicación: UNE-EN 54-21: 2007. Sistema de evaluación de la conformidad: 1.

17.4. Instalaciones fijas de lucha contra incendios. Sistemas equipados con mangueras

17.4.1. Bocas de incendio equipadas con mangueras semirrígidas

Marcado CE obligatorio desde el 1 de abril de 2004. Norma de aplicación: UNE-EN 671-1:2001. Sistema de evaluación de la conformidad: 1.

17.4.2. Bocas de incendio equipadas con mangueras planas

Marcado CE obligatorio desde el 1 de abril de 2004. Norma de aplicación: UNE-EN 671-2:2001. Sistema de evaluación de la conformidad: 1.

17.5. Sistemas fijos de lucha contra incendios. Componentes para sistemas de extinción mediante agentes gaseosos

17.5.1. Dispositivos automáticos y eléctricos de control y retardo

Marcado CE obligatorio desde el 1 de mayo de 2006. Norma de aplicación: UNE-EN 12094-1:2004. Parte 1: Requisitos y métodos de ensayo para los dispositivos automáticos y eléctricos de control y retardo. Sistema de evaluación de la conformidad: 1.

17.5.2. Dispositivos automáticos no eléctricos de control y de retardo

Marcado CE obligatorio desde el 1 de mayo de 2006. Norma de aplicación: UNE-EN 12094-2:2004. Parte 2: Requisitos y métodos de ensayo para los dispositivos automáticos no eléctricos de control y retardo. Sistema de evaluación de la conformidad: 1.

17.5.3. Dispositivos manuales de disparo y de paro

Marcado CE obligatorio desde el 1 de septiembre de 2005. Norma de aplicación: UNE-EN 12094-3:2004. Parte 3: Requisitos y métodos de ensayo para los dispositivos manuales de disparo y paro. Sistema de evaluación de la conformidad: 1.

17.5.4. Conjuntos de válvulas de los contenedores de alta presión y sus actuadores

Marcado CE obligatorio a partir del 1 de agosto de 2007. Norma de aplicación: UNE-EN 12094-4:2005. Parte 4: Requisitos y métodos de ensayo para los conjuntos de válvulas de los contenedores de alta presión y sus actuadores. Sistema de evaluación de la conformidad: 1.

17.5.5. Válvulas direccionales de alta y baja presión y sus actuadores para sistemas de CO₂

Marcado CE obligatorio a partir del 1 de febrero de 2008. Norma de aplicación: UNE-EN 12094-5:2007. Parte 5: Requisitos y métodos de ensayo para válvulas direccionales de alta y baja presión y sus actuadores para sistemas de CO₂. Sistema de evaluación de la conformidad: 1.

17.5.6. Dispositivos no eléctricos de aborto para sistemas de CO₂

Marcado CE obligatorio a partir del 1 de febrero de 2008. Norma de aplicación: UNE-EN 12094-6:2007. Parte 6: Requisitos y métodos de ensayo para los dispositivos no eléctricos de aborto para sistemas de CO₂. Sistema de evaluación de la conformidad: 1.

17.5.7. Difusores para sistemas de CO₂

Marcado CE obligatorio desde el 1 de noviembre de 2005. Norma de aplicación: UNE-EN 12094-7:2001/A1:2005. Parte 7: Requisitos y métodos de ensayo para difusores para sistemas de CO₂. Sistema de evaluación de la conformidad: 1.

17.5.8. Conectores

Marcado CE obligatorio a partir del 1 de mayo de 2009. Norma de aplicación: UNE-EN 12094-8:2007. Parte 8: Requisitos y métodos de ensayo para conectores. Sistema de evaluación de la conformidad: 1.

17.5.9. Detectores especiales de incendios

Marcado CE obligatorio desde el 1 de septiembre de 2005. Norma de aplicación: UNE-EN 12094-9:2003. Parte 9: Requisitos y métodos de ensayo para detectores especiales de incendios. Sistema de evaluación de la conformidad: 1.

17.5.10. Presostatos y manómetros

Marcado CE obligatorio desde el 1 de mayo de 2006. Norma de aplicación: UNE-EN 12094-10:2004. Parte 10: Requisitos y métodos de ensayo para presostatos y manómetros. Sistema de evaluación de la conformidad: 1.

17.5.11. Dispositivos mecánicos de pesaje

Marcado CE obligatorio desde el 1 de septiembre de 2005. Norma de aplicación: UNE-EN 12094-11:2003. Parte 11: Requisitos y métodos de ensayo para dispositivos mecánicos de pesaje. Sistema de evaluación de la conformidad: 1.

17.5.12. Dispositivos neumáticos de alarma

Marcado CE obligatorio desde el 1 de septiembre de 2005. Norma de aplicación: UNE-EN 12094-12:2004. Parte 12: Requisitos y métodos de ensayo para dispositivos neumáticos de alarma. Sistema de evaluación de la conformidad: 1.

17.5.13. Válvulas de retención y válvulas antirretorno

Marcado CE obligatorio desde el 1 de abril de 2004. Norma de aplicación: UNE-EN 12094-13:2001/AC:2002. Parte 13: Requisitos y métodos de ensayo para válvulas de retención y válvulas antirretorno. Sistema de evaluación de la conformidad: 1.

17.6. Sistemas fijos de lucha contra incendios. Componentes para sistemas de rociadores y agua pulverizada

17.6.1. Rociadores automáticos

Marcado CE obligatorio desde el 1 de septiembre de 2005. Norma de aplicación: UNE-EN 12259-1:2002/A2:2005/A3: 2006. Sistema de evaluación de la conformidad: 1.

17.6.2. Conjuntos de válvula de alarma de tubería mojada y cámaras de retardo

Marcado CE obligatorio desde el 1 de agosto de 2007. Norma de aplicación: UNE-EN 12259-2:2000/ A1:2001/ A2: 2006/AC:2002. Sistema de evaluación de la

conformidad: 1.

17.6.3. Conjuntos de válvula de alarma para sistemas de tubería seca

Marcado CE obligatorio desde el 1 de agosto de 2007. Norma de aplicación: UNE-EN 12259-3:2001/ A1:2001/ A2:2006. Sistema de evaluación de la conformidad: 1.

17.6.4. Alarmas hidromecánicas

Marcado CE obligatorio desde el 1 de abril de 2004. Norma de aplicación: UNE-EN 12259-4:2000/A1:2001. Sistema de evaluación de la conformidad: 1.

17.6.5. Detectores de flujo de agua

Marcado CE obligatorio desde el 1 de septiembre de 2005. Norma de aplicación: UNE-EN 12259-5:2003. Sistema de evaluación de la conformidad: 1.

17.7. Sistemas fijos de lucha contra incendios. Sistemas de extinción por polvo

17.7.1. Componentes

Marcado CE obligatorio desde el 1 de abril de 2004. Norma de aplicación: UNE-EN 12416-1:2001. Sistema de evaluación de la conformidad: 1.

17.7.2. Diseño, construcción y mantenimiento

Marcado CE obligatorio desde el 1 de abril de 2004. Norma de aplicación: UNE-EN 12416-2:2001. Sistema de evaluación de la conformidad: 1.

17.8. Instalaciones fijas de lucha contra incendios. Sistemas de espuma

17.8.1. Componentes

Marcado CE obligatorio desde el 1 de marzo de 2007. Norma de aplicación: UNE-EN 13565-1:2005. Sistema de evaluación de la conformidad: 1.

18. KITS DE CONSTRUCCION

18.1. Edificios prefabricados

18.1.1. De estructura de madera

Norma de aplicación: Guía DITE N° 007. Kits de construcción de edificios prefabricados de estructura de madera. Sistema de evaluación de la conformidad: 3 sólo para ensayos de reacción al fuego.

18.1.2. De estructura de troncos

Norma de aplicación: Guía DITE N° 012. Kits de construcción de edificios prefabricados de estructura de troncos. Sistema de evaluación de la conformidad: 3 sólo para ensayos de reacción al fuego.

18.1.3. De estructura de hormigón

Norma de aplicación: Guía DITE n° 024. Kits de construcción de edificios prefabricados de estructura de hormigón. Sistema de evaluación de la conformidad: 3 sólo para ensayos de reacción al fuego.

18.1.4. De estructura metálica

Norma de aplicación: Guía DITE n° 025. Kits de construcción de edificios prefabricados de estructura metálica. Sistema de evaluación de la conformidad: 3 sólo para ensayos de reacción al fuego.

18.2. Almacenes frigoríficos

Norma de aplicación: Guía DITE n° 021-1 - Guía DITE N° 021-2. Kits de construcción de almacenes frigoríficos. Sistema de evaluación de la conformidad: 3 sólo para ensayos de reacción al fuego.

19. OTROS (Clasificación por material)

19.1. HORMIGONES, MORTEROS Y COMPONENTES

19.1.1. Cementos comunes*

Marcado CE obligatorio desde el 1 de febrero de 2002. Norma de aplicación: UNE-EN 197-1:2000/A1:2005. Cemento. Parte 1: Composición, especificaciones y criterios de conformidad de los cementos comunes. Sistema de evaluación de la conformidad: 1+.

19.1.2. Cementos de escorias de horno alto de baja resistencia inicial

Marcado CE obligatorio desde el 1 de febrero de 2006. Norma de aplicación: UNE-EN 197-4:2005 Cemento. Parte 4: Composición, especificaciones y criterios de conformidad de los cementos de escorias de horno alto de baja resistencia inicial. Sistema de evaluación de la conformidad: 1+.

19.1.3. Cementos de albañilería

Marcado CE obligatorio desde el 1 de diciembre de 2005. Norma de aplicación: UNE-EN 413-1:2005. Cementos de albañilería. Parte 1: Composición, especificaciones y criterios de conformidad. Sistema de evaluación de la conformidad: 1+.

19.1.4. Cemento de aluminato cálcico

Marcado CE obligatorio desde el 1 de agosto de 2007. Norma de aplicación: UNE-EN 14647:2006. Cemento de aluminato cálcico. Composición, especificaciones y criterios de conformidad. Sistema de evaluación de la conformidad: 1+.

19.1.5. Cementos especiales de muy bajo calor de hidratación

Marcado CE obligatorio desde el 1 de febrero de 2006. Norma de aplicación: UNE-EN 14216:2005. Cemento. Composición, especificaciones y criterios de conformidad de los cementos especiales de muy bajo calor de hidratación. Sistema de evaluación de la conformidad: 1+.

19.1.6. Cenizas volantes para hormigón

Marcado CE obligatorio desde el 1 de enero de 2007. Norma de aplicación: UNE-EN 450-1:2006. Cenizas volantes para hormigón. Parte 1: Definiciones, especificaciones y criterios de conformidad. Sistema de evaluación de la conformidad: 1+.

19.1.7. Cales para la construcción*

Marcado CE obligatorio desde el 1 de agosto de 2003. Norma de aplicación: UNE-EN 459-1:2002. Cales para la construcción. Parte 1: Definiciones, especificaciones y criterios de conformidad. Sistema de evaluación de la conformidad: 2.

19.1.8. Aditivos para hormigones*

Marcado CE obligatorio desde el 1 de mayo de 2003. Norma de aplicación: UNE-EN 934-2:2002/A1:2005/A2:2006 Aditivos para hormigones, morteros y pastas. Parte 2: Aditivos para hormigones. Definiciones, requisitos, conformidad, marcado y etiquetado. Sistema de evaluación de la conformidad: 2+.

19.1.9. Aditivos para morteros para albañilería

Marcado CE obligatorio desde el 1 de junio de 2006. Norma de aplicación: UNE-EN 934-3:2004/AC:2005. Aditivos para hormigones, morteros y pastas. Parte 3: Aditivos para morteros para albañilería. Definiciones, requisitos, conformidad, marcado y etiquetado. Sistema de evaluación de la conformidad: 2+.

19.1.10. Aditivos para pastas para tendones de pretensado

Marcado CE obligatorio desde el 1 de mayo de 2003. Norma de aplicación: UNE-EN 934-4:2002. Aditivos para hormigones, morteros y pastas. Parte 4: Aditivos para pastas para tendones de pretensado. Definiciones, especificaciones, conformidad, marcado y etiquetado. Sistema de evaluación de la conformidad: 2+.

19.1.11. Morteros para revoco y enlucido*

Marcado CE obligatorio desde el 1 de febrero de 2005. Norma de aplicación: UNE EN 998-1:2003/AC:2006. Especificaciones de los morteros para albañilería. Parte 1: Morteros para revoco enlucido. Sistema de evaluación de la conformidad: 4.

19.1.12. Morteros para albañilería*

Marcado CE obligatorio desde el 1 de febrero de 2005. Norma de aplicación: UNE EN 998-2:2004. Especificaciones de los morteros para albañilería. Parte 2: Morteros para albañilería. Sistemas de evaluación de la conformidad: 2+/4.

19.1.13. Áridos para hormigón*

Marcado CE obligatorio desde el 1 de junio de 2004. Norma de aplicación: UNE-EN 12620:2003/AC:2004. Áridos para hormigón. Sistemas de evaluación de la conformidad: 2+/4.

19.1.14. Áridos ligeros para hormigón, mortero e inyectado

Marcado CE obligatorio desde el 1 de junio de 2004. Norma de aplicación: UNE-EN 13055-1:2003/AC:2004. Áridos ligeros. Parte 1: Áridos ligeros para hormigón, mortero e inyectado. Sistemas de evaluación de la conformidad: 2+/4.

19.1.15. Áridos ligeros para mezclas bituminosas, tratamientos superficiales y aplicaciones en capas tratadas y no tratadas

Marcado CE obligatorio desde el 1 de mayo de 2006. Norma de aplicación: UNE-EN 13055-2:2005. Áridos ligeros. Parte 2: Áridos ligeros para mezclas bituminosas, tratamientos superficiales y aplicaciones en capas tratadas y no tratadas. Sistemas de evaluación de la conformidad: 2+/4.

19.1.16. Áridos para morteros*

Marcado CE obligatorio desde el 1 de junio de 2004. Norma de aplicación: UNE-EN 13139:2003/AC:2004. Áridos para morteros. Sistemas de evaluación de la

conformidad: 2+/4.

19.1.17. Humo de sílice para hormigón

Marcado CE obligatorio desde el 1 de abril de 2006. Norma de aplicación: UNE-EN 13263:2006. Humo de sílice para hormigón. Definiciones, requisitos y control de la conformidad. Sistema de evaluación de la conformidad: 1+.

19.1.18. Ligantes, ligantes compuestos y mezclas prefabricadas a base de sulfato cálcico para soleras

Marcado CE obligatorio desde el 1 de julio de 2006. Norma de aplicación: UNE-EN 13454-1:2005. Ligantes, ligantes compuestos y mezclas prefabricadas a base de sulfato cálcico para soleras. Parte 1: Definiciones y requisitos. Sistemas de evaluación de la conformidad: 1/3/4.

19.1.19. Ligantes de soleras continuas de magnesita. Magnesita cáustica y cloruro de magnesio

Marcado CE obligatorio desde el 1 de diciembre de 2005. Norma de aplicación: UNE-EN 14016-1:2005. Ligantes de soleras continuas de magnesita. Magnesita cáustica y cloruro de magnesio. Parte 1: Definiciones y requisitos
Sistemas de evaluación de la conformidad: 3/4.

19.1.20. Pigmentos para la coloración de materiales de construcción basados en cemento y/o cal

Marcado CE obligatorio desde el 1 de marzo de 2007. Norma de aplicación: UNE-EN 12878:2006. Pigmentos para la coloración de materiales de construcción basados en cemento y/o cal. Especificaciones y métodos de ensayo. Sistema de evaluación de la conformidad: 2+.

19.1.21. Fibras de acero para hormigón

Marcado CE obligatorio a partir del 1 de junio de 2008. Norma de aplicación: UNE-EN 14889-1:2007. Fibras para hormigón. Parte 1: Fibras de acero. Definiciones, especificaciones y conformidad. Sistema de evaluación de la conformidad: 1/3.

19.1.22. Fibras poliméricas para hormigón

Marcado CE obligatorio a partir del 1 de junio de 2008. Norma de aplicación: UNE-EN 14889-2:2007. Fibras para hormigón. Parte 2: Fibras poliméricas. Definiciones, especificaciones y conformidad. Sistema de evaluación de la conformidad: 1/3.

19.2. YESO Y DERIVADOS

19.2.1. Placas de yeso laminado*

Marcado CE obligatorio desde 1 de marzo de 2007. Norma de aplicación: UNE-EN 520:2005 Placas de yeso laminado. Definiciones, especificaciones y métodos de ensayo. Sistema de evaluación de la conformidad: 3/4.

19.2.2. Paneles de yeso*

Marcado CE obligatorio desde 1 de abril de 2003. Norma de aplicación: UNE-EN 12859:2001/A1:2004. Paneles de yeso. Definiciones, especificaciones y métodos de ensayo. Sistema de evaluación de la conformidad: 3.

19.2.3. Adhesivos a base de yeso para paneles de yeso

Marcado CE obligatorio desde 1 de abril de 2003. Norma de aplicación: UNE-EN 12860:2001. Adhesivos a base de yeso para paneles de yeso. Definiciones, especificaciones y métodos de ensayo. Sistema de evaluación de la conformidad: 3.

19.2.4. Yeso y productos a base de yeso para la construcción*

Marcado CE obligatorio desde 1 de abril de 2007. Norma de aplicación: UNE-EN 13279-1:2006. Yeso y productos a base de yeso para la construcción. Parte 1: Definiciones y requisitos. Sistema de evaluación de la conformidad: 3 /4.

19.2.5. Paneles compuestos de cartón yeso aislantes térmico/acústicos

Marcado CE obligatorio desde 1 de septiembre de 2007. Norma de aplicación: UNE-EN 13950:2006. Paneles compuestos de cartón yeso aislantes térmico/acústicos. Definiciones, requisitos y métodos de ensayo. Sistema de evaluación de la conformidad: 3 /4.

19.2.6. Material de juntas para placas de yeso laminado

Marcado CE obligatorio desde 1 de marzo de 2007. Norma de aplicación: UNE-EN 13963:2006. Material de juntas para placas de yeso laminado. Definiciones, especificaciones y métodos de ensayo. Sistema de evaluación de la conformidad: 3 /4.

19.2.7. Productos de placas de yeso laminado de procesamiento secundario

Marcado CE obligatorio desde 1 de abril de 2007. Norma de aplicación: UNE-EN 14190:2006. Productos de placas de yeso laminado de procesamiento secundario. Definiciones, requisitos y métodos de ensayo. Sistema de evaluación de la conformidad: 3 /4.

19.2.8. Molduras de yeso prefabricadas

Marcado CE obligatorio desde 1 de septiembre de 2007. Norma de aplicación: UNE-EN 14209:2006. Molduras de yeso prefabricadas. Definiciones, requisitos y métodos de ensayo. Sistema de evaluación de la conformidad: 3 /4.

19.2.9. Adhesivos a base de yeso para aislamiento térmico/acústico de paneles de composite y placas de yeso

Marcado CE obligatorio desde 1 de septiembre de 2007. Norma de aplicación: UNE-EN 14496:2006. Adhesivos a base de yeso para aislamiento térmico/acústico de paneles de composite y placas de yeso. Definiciones, requisitos y métodos de ensayo. Sistema de evaluación de la conformidad: 3 /4.

19.2.10. Materiales en yeso fibroso

Marcado CE obligatorio a partir del 1 de junio de 2008. Norma de aplicación: UNE-EN 13815:2007. Materiales en yeso fibroso. Definiciones, especificaciones y métodos de ensayo. Sistema de evaluación de la conformidad: 1/3/4.

19.3. FIBROCEMENTO

19.3.1. Placas onduladas o nervadas de fibrocemento y piezas complementarias

Marcado CE obligatorio desde 1 de enero de 2007. Norma de aplicación: UNE-EN 494:2005. Placas onduladas o nervadas de fibrocemento y piezas complementarias. Especificaciones de producto y métodos de ensayo. Sistema de evaluación de la conformidad: 3 /4.

19.3.2. Plaquetas de fibrocemento y piezas complementarias

Marcado CE obligatorio desde 1 de enero de 2007. Norma de aplicación: UNE-EN 492:2005. Plaquetas de fibrocemento y piezas complementarias. Especificaciones de producto y métodos de ensayo. Sistema de evaluación de la conformidad: 3 /4.

19.3.3. Placas planas de fibrocemento

Marcado CE obligatorio desde 1 de enero de 2007. Norma de aplicación: UNE-EN 12467:2006. Placas planas de fibrocemento. Especificaciones del producto y métodos de ensayo. Sistema de evaluación de la conformidad: 3 /4.

19.4. PREFABRICADOS DE HORMIGÓN

19.4.1. Componentes prefabricados de hormigón armado de áridos ligeros con estructura abierta

Marcado CE obligatorio desde 1 de septiembre de 2004. Norma de aplicación: UNE-EN 1520:2003 /AC:2004
Componentes prefabricados de hormigón armado de áridos ligeros con estructura abierta. Sistema de evaluación de la conformidad: 2+ /4.

19.4.2. Tubos y piezas complementarias de hormigón en masa, hormigón armado y hormigón con fibra de acero

Marcado CE obligatorio desde 23 de noviembre de 2004. Normas de aplicación: UNE-EN 1916:2003/ AC:2005/ ERRATUM:2006, UNE 127916:2004. Tubos y piezas complementarias de hormigón en masa, hormigón armado y hormigón con fibra de acero. Sistema de evaluación de la conformidad: 4.

19.4.3. Elementos para vallas

Marcado CE obligatorio desde 1 de marzo de 2003. Norma de aplicación: UNE-EN 12839:2001. Productos prefabricados de hormigón. Elementos para vallas. Sistema de evaluación de la conformidad: 4.

19.4.4. Mástiles y postes

Marcado CE obligatorio desde 1 de septiembre de 2007. Norma de aplicación: UNE-EN 12843:2005. Productos prefabricados de hormigón. Mástiles y postes. Sistema de evaluación de la conformidad: 2+.

19.4.5. Garajes prefabricados de hormigón

Marcado CE obligatorio desde 1 de marzo de 2008. Norma de aplicación: UNE-EN 13978-1:2006. Productos prefabricados de hormigón. Garajes prefabricados de hormigón. Parte 1: Requisitos para garajes reforzados de una pieza o formados por elementos individuales con dimensiones de una habitación. Sistema de evaluación de la conformidad: 2+.

19.4.6. Marcos

Marcado CE obligatorio a partir del 1 de mayo de 2008. Norma de aplicación: UNE-EN 14844:2007. Productos prefabricados de hormigón. Marcos. Sistema de evaluación de la conformidad: 2+/4.

19.5. ACERO

19.5.1. Perfiles huecos para construcción acabados en caliente, de acero no aleado de grano fino

Marcado CE obligatorio a partir del 1 de febrero de 2008. UNE-EN 10210-1:2007. Perfiles huecos para construcción acabados en caliente, de acero no aleado de grano fino. Parte 1: Condiciones técnicas de suministro. Sistema de evaluación de la conformidad: 2+.

19.5.2. Perfiles huecos para construcción conformados en frío de acero no aleado y de grano fino

Marcado CE obligatorio a partir del 1 de febrero de 2008. UNE-EN 10219-1:2007. Perfiles huecos para construcción soldados, conformados en frío de acero no aleado y de grano fino. Parte 1: Condiciones técnicas de suministro. Sistema de evaluación de la conformidad: 2+.

19.5.3. Perfilera metálica para particiones, muros y techos en placas de yeso laminado

Marcado CE obligatorio desde 1 de enero de 2007. Norma de aplicación: UNE-EN 14195:2005. Perfilera metálica para particiones, muros y techos en placas de yeso laminado. Definiciones requisitos y métodos de ensayo. Sistema de evaluación de la conformidad: 3/4.

19.6. ALUMINIO

19.6.1. Aluminio y aleaciones de aluminio. Productos estructurales

Marcado CE obligatorio desde el 1 de octubre de 2007. Norma de aplicación: UNE-EN 15088:2005. Aluminio y aleaciones de aluminio. Productos estructurales para construcción. Condiciones técnicas de inspección y suministro. Sistema de evaluación de la conformidad: 2+.

19.7. MADERA

19.7.1. Tableros derivados de la madera

Marcado CE obligatorio desde 1 de junio de 2006. Norma de aplicación: UNE-EN 13986:2006. Tableros derivados de la madera para su utilización en la construcción. Características, evaluación de la conformidad y marcado. Sistema de evaluación de la conformidad: 1/2+/3/4.

19.7.2. Paneles a base de madera prefabricados portantes de caras tensionadas

Norma de aplicación: Guía DITE Nº 019. Paneles a base de madera prefabricados portantes de caras pensionadas. Sistema de evaluación de la conformidad: 3 sólo para ensayos de reacción al fuego.

19.8. VARIOS

19.8.1. Cocinas domésticas que utilizan combustibles sólidos

Marcado CE obligatorio desde 1 de julio de 2007. Norma de aplicación: UNE-EN 12815:2002/AC:2003/A1:2005. Cocinas domésticas que utilizan combustibles sólidos. Requisitos y métodos de ensayo. Sistema de evaluación de la conformidad: 3.

19.8.2. Techos tensados

Marcado CE obligatorio desde 1 de octubre de 2006. Norma de aplicación: UNE-EN 14716:2005. Techos tensados. Especificaciones y métodos de ensayo. Sistema de evaluación de la conformidad: 1/3/4.

19.8.3. Escaleras prefabricadas (Kits)

Guía DITE Nº 008. Escaleras prefabricadas (Kits). Sistema de evaluación de la conformidad: 3 sólo para ensayos de reacción al fuego.

19.8.4. Paneles compuestos ligeros autoportantes

Norma de aplicación: Guía DITE Nº 016, parte 1. Paneles compuestos ligeros autoportantes. Parte 1: Aspectos generales. Sistema de evaluación de la conformidad: 3 sólo para ensayos de reacción al fuego.

2.1 Productos con información ampliada de sus características

Relación de productos, con su referencia correspondiente, para los que se amplía la información, por considerarse oportuno conocer más a fondo sus especificaciones técnicas y características a la hora de llevar a cabo su recepción, ya que son productos de uso frecuente y determinantes para garantizar las exigencias básicas que se establecen en la reglamentación vigente.

Índice:

- 1.1.4. ACERO PARA EL ARMADO DEL HORMIGÓN
- 1.2.1. PRODUCTOS PREFABRICADOS DE HORMIGÓN: PLACAS ALVEOLARES
- 1.2.2. PRODUCTOS PREFABRICADOS DE HORMIGÓN: PILOTES DE CIMENTACIÓN
- 1.2.3. PRODUCTOS PREFABRICADOS DE HORMIGÓN: ELEMENTOS PARA FORJADOS NERVADOS
- 1.2.4. PRODUCTOS PREFABRICADOS DE HORMIGÓN: ELEMENTOS ESTRUCTURALES LINEALES
- 2.1.1. PIEZAS DE ARCILLA COCIDA PARA FÁBRICA DE ALBAÑILERÍA
- 2.1.3. BLOQUES DE HORMIGÓN (ARIDOS DENSOS Y LIGEROS) PARA FÁBRICA DE ALBAÑILERÍA
- 2.1.4. BLOQUES DE HORMIGÓN CELULAR CURADO EN AUTOCLAVE PARA FÁBRICA DE ALBAÑILERÍA
- 2.1.5. PIEZAS DE PIEDRA ARTIFICIAL PARA FÁBRICA DE ALBAÑILERÍA
- 2.1.6. PIEZAS DE PIEDRA NATURAL PARA FÁBRICA DE ALBAÑILERÍA
- 2.2.1. LLAVES, AMARRES, COLGADORES, MÉNSULAS Y ÁNGULOS
- 2.2.3. ARMADURAS DE TENDEL
- 3. PRODUCTOS AISLANTES TÉRMICOS PARA APLICACIONES EN LA EDIFICACIÓN
- 3.1. PRODUCTOS MANUFACTURADOS DE LANA MINERAL (MW)
- 3.2. PRODUCTOS MANUFACTURADOS DE POLIESTIRENO EXPANDIDO (EPS)
- 3.3. PRODUCTOS MANUFACTURADOS DE POLIESTIRENO EXTRUIDO (XPS)
- 3.4. PRODUCTOS MANUFACTURADOS DE ESPUMA RÍGIDA DE POLIURETANO (PUR)
- 3.5. PRODUCTOS MANUFACTURADOS DE ESPUMA FENÓLICA (PF)
- 3.6. PRODUCTOS MANUFACTURADOS DE VIDRIO CELULAR (CG)
- 3.7. PRODUCTOS MANUFACTURADOS DE LANA DE MADERA (WW)
- 3.8. PRODUCTOS MANUFACTURADOS DE PERLITA EXPANDIDA (EPB)
- 3.9. PRODUCTOS MANUFACTURADOS DE CORCHO EXPANDIDO (ICB)
- 3.10. PRODUCTOS MANUFACTURADOS DE FIBRA DE MADERA (WF)
- 4.1. LÁMINAS FLEXIBLES PARA LA IMPERMEABILIZACIÓN
- 4.1.1. LÁMINAS BITUMINOSAS CON ARMADURA PARA IMPERMEABILIZACIÓN DE CUBIERTAS
- 4.1.2. LÁMINAS AUXILIARES PARA CUBIERTAS CON ELEMENTOS DISCONTINUOS
- 4.1.3. CAPAS BASE PARA MUROS
- 4.1.4. LÁMINAS PLÁSTICAS Y DE CAUCHO PARA IMPERMEABILIZACIÓN DE CUBIERTAS
- 4.1.7. LÁMINAS BITUMINOSAS PARA EL CONTROL DE VAPOR DE AGUA
- 7.1.1. VENTANAS Y PUERTAS PEATONALES EXTERIORES
- 7.4. VIDRIOS PARA LA CONSTRUCCIÓN
- 8.1.1. BALDOSAS DE PIEDRA NATURAL PARA USO COMO PAVIMENTO EXTERIOR
- 8.1.4. PLACAS DE PIEDRA NATURAL PARA REVESTIMIENTOS MURALES
- 8.1.5. PLAQUETAS DE PIEDRA NATURAL
- 8.1.6. BALDOSAS DE PIEDRA NATURAL PARA PAVIMENTOS Y ESCALERAS
- 8.2.1. TEJAS Y PIEZAS DE HORMIGÓN
- 8.2.3. BALDOSAS DE HORMIGÓN
- 8.2.5. BALDOSAS DE TERRAZO PARA INTERIORES
- 8.2.6. BALDOSAS DE TERRAZO PARA EXTERIORES
- 8.3.1. TEJAS Y PIEZAS AUXILIARES DE ARCILLA COCIDA
- 8.3.2. ADHESIVOS PARA BALDOSAS CERÁMICAS
- 8.3.4. BALDOSAS CERÁMICAS
- 8.4.1. SUELOS DE MADERA
- 19.1.1. CEMENTOS COMUNES
- 19.1.7. CALES PARA LA CONSTRUCCIÓN
- 19.1.8. ADITIVOS PARA HORMIGONES
- 19.1.11. MORTEROS PARA REVOCO Y ENLUCIDO
- 19.1.12. MORTEROS PARA ALBAÑILERÍA
- 19.1.13. ÁRIDOS PARA HORMIGÓN
- 19.1.16. ÁRIDOS PARA MORTEROS

- 19.2.1. PLACAS DE YESO LAMINADO
- 19.2.2. PANELES DE YESO
- 19.2.4. YESOS Y PRODUCTOS A BASE DE YESO

1.1.4. ACERO PARA EL ARMADO DEL HORMIGÓN

Armaduras pasivas de acero para su colocación en hormigón para uso estructural, de sección transversal circular o prácticamente circular, suministrado como producto acabado en forma de:

- Barras corrugadas, rollos (laminados en caliente o en frío) y productos enderezados.
- Paneles de mallas electrosoldados fabricados mediante un proceso de producción en serie en instalación fija.
- Armaduras básicas electrosoldadas en celosía.

Condiciones de suministro y recepción

- Marcado CE:

Obligatorio desde el 1 de septiembre de 2007. Norma de aplicación: UNE EN 10080:2006. Acero para el armado de hormigón. Acero soldable para armaduras de hormigón armado. Generalidades.

Sistemas de evaluación de la conformidad: 1+.

Identificación: Se comprobará que la identificación del producto recibido se corresponde con las características exigidas por la normativa de obligado cumplimiento y, en su caso, por el proyecto o por la dirección facultativa.

Características reguladas que pueden estar especificadas, en función de los requisitos exigibles:

- a. Soldabilidad y composición química.
 - b. Propiedades mecánicas (tracción máxima, límite elástico, carga de despegue en uniones soldadas, o atadas, resistencia a fatiga, aptitud al doblado).
 - c. Dimensiones, masa y tolerancia.
 - d. Adherencia y geometría superficial
- Distintivos de calidad:

Se comprobará que el producto ostenta los distintivos de calidad exigidos en su caso, por el proyecto o por la dirección facultativa, que aseguren las características exigidas.

- Ensayos:

Se realizarán los ensayos exigidos por la normativa de obligado cumplimiento (EHE) y, en su caso, por el proyecto o por la dirección facultativa.

Ensayos regulados, según condiciones del marcado CE (normas UNE-EN) que pueden estar especificados:

Barras, rollos y productos enderezados (según EN ISO15630-1)

- a. Ensayo de tracción
- b. Ensayo de doblado
- c. Ensayo de fatiga por carga axial
- d. Medición de la geometría superficial
- e. Determinación del área relativa de corruga o de grafila
- f. Determinación de la desviación respecto de la masan nominal por metro
- g. Análisis químico

Mallas electrosoldadas (según EN ISO15630-2)

- a. Ensayo de tracción
- b. Determinación de la carga de despegue en las uniones
- c. Ensayo de fatiga por carga axial
- d. Análisis químicos

Mallas electrosoldadas (según EN ISO15630-1)

- a. Medición de la geometría superficial
 - b. Determinación del área relativa de corruga o de grafila
 - c. Determinación de la desviación respecto de la masan nominal por metro
- Armadura básica electrosoldada en celosía (según EN ISO15630-1)
- a. Ensayo de tracción
 - b. Medición de la geometría superficial
 - c. Determinación del área relativa de corruga o de grafila
 - d. Determinación de la desviación respecto de la masan nominal por metro
 - e. Análisis químico

Armadura básica electrosoldada en celosía (según anejo B UNE EN 10080:2006)

- a. Determinación de la carga de despegue en las uniones soldadas o atadas.

1.2.1. PRODUCTOS PREFABRICADOS DE HORMIGÓN: PLACAS ALVEOLARES

Placas alveolares prefabricadas, por extrusión, encofrado deslizante o moldeo, para uso en forjados y cubiertas, hechas de hormigón pretensado o armado de densidad normal, de las siguientes dimensiones:

- Elementos pretensados: canto máximo: 450 mm, anchura máxima: 1200 mm.
- Elementos armados: canto máximo: 300 mm, anchura máxima sin armadura transversal: 1200 mm, anchura máxima con armado transversal: 2400 mm.

Las placas tienen canto constante, y se dividen en una placa superior e inferior (también denominadas alas), unidas por almas verticales, formando alveolos como huecos longitudinales en la sección transversal, que es constante y presente un eje vertical simétrico.

Son placas con bordes laterales provistos con un perfil longitudinal para crear una llave a cortante, para transferir el esfuerzo vertical a través de las juntas entre piezas contiguas. Para el efecto diafragma, las juntas tienen que funcionar como juntas horizontales a cortante.

Las placas se pueden usar actuando de forma conjunta con una capa de compresión estructural moldeada in situ sobre la pieza, distinguiéndose así dos tipos de forjados:

- Forjado de placa alveolar: que es el forjado hecho con placas alveolares después del macizado de las juntas.
- Forjado de placa alveolar compuesto: que es el forjado de placas alveolar complementado con una capa de compresión in situ.

Condiciones de suministro y recepción

- Marcado CE: obligatorio a partir del 1 de marzo de 2008. Norma de aplicación: UNE-EN 1168:2006. Productos prefabricados de hormigón. Placas alveolares. Sistema de evaluación de la conformidad: 2+.

Identificación: Se comprobará que la identificación del producto recibido se corresponde con las características exigidas por la normativa de obligado cumplimiento y, en su caso, por el proyecto o por la dirección facultativa.

Características reguladas que pueden estar especificadas, en función de los requisitos exigibles y del método de marcado CE utilizado por el fabricante (método 1: declaración de datos geométricos y de las propiedades de los materiales; método 2: declaración del valor de las propiedades de producto; método 3: declaración de la conformidad con las especificaciones de diseño dadas):

- a. Resistencia a compresión del hormigón, en N/mm².
- b. Resistencia última a la tracción y límite elástico (del acero), en N/mm².
- c. Resistencia mecánica: geometría y materiales (método 1), resistencia mecánica, en kNm, kN, kN/m (método 2), especificación de diseño (método 3).
- d. Clase R de resistencia al fuego: geometría y materiales (método 1), resistencia al fuego, en min (método 2), especificación de diseño (método 3).
- e. Aislamiento al ruido aéreo y transmisión del ruido por impacto: propiedades acústicas, en dB.
- f. Detalles constructivos: propiedades geométricas, en mm, y documentación técnica (datos de construcción tales como medidas, tolerancias, disposición de la armadura, recubrimiento del hormigón, condiciones de apoyo transitorias y finales previstas y condiciones de elevación).
- g. Condiciones de durabilidad.

- Distintivos de calidad:

Se comprobará que el producto ostenta los distintivos de calidad exigidos, en su caso, por el proyecto o por la dirección facultativa, que aseguren las características exigidas.

- Ensayos:

Se realizarán los ensayos exigidos por la normativa de obligado cumplimiento y, en su caso, por el proyecto o por la dirección facultativa. Ensayos regulados sobre el producto terminado que pueden estar especificados:

Comprobación del modelo de diseño para la resistencia a cortante. Deslizamiento inicial de los cordones. Sección transversal y longitudinal: medidas. Fisuras de agrietamiento, por inspección visual. Recubrimiento de hormigón, medido en bordes. Rugosidad para la resistencia a cortante. Agujeros de drenaje, en los lugares especificado. Resistencia del hormigón, sobre testigos extraídos del producto: resistencia a compresión o resistencia al agrietamiento por tracción. Otros ensayos regulados en la norma europea EN 13369:2004.

1.2.2. PRODUCTOS PREFABRICADOS DE HORMIGÓN: PILOTES DE CIMENTACIÓN

Pilotes de cimentación producidos en planta como elementos de hormigón armado o pretensado, fabricados en una sola pieza o en elementos con juntas integradas en el proceso de moldeo. La sección transversal puede ser sólida o de núcleo hueco, bien prismática o bien cilíndrica. Puede asimismo ser constante a lo largo de toda la longitud del pilote o disminuir parcial o totalmente a lo largo del mismo o de sus secciones longitudinales.

Los pilotes contemplados en la norma UNE-EN 12794:2006 se dividen en las clases siguientes:

Clase 1: Pilotes o elementos de pilote con armadura distribuida y/o armadura de pretensado con o sin pie de pilote agrandado.

Clase 2: Pilotes o elementos de pilote con armadura compuesta por una única barra situada en el centro

Condiciones de suministro y recepción

- Marcado CE:

- Obligatorio a partir del 1 de enero de 2008. Norma de aplicación: UNE-EN 12794:2005. Productos Prefabricados de hormigón. Pilotes de cimentación.

- Sistema de evaluación de la conformidad: 2+.

Identificación: El símbolo del marcado CE irá acompañado por el número de identificación del organismo de certificación, el nombre o marca comercial, los dos últimos dígitos del año, el número de certificado de conformidad CE, referencia a esta norma, la descripción del producto (nombre, material, dimensiones y uso previsto), la clase del pilote, la clasificación de las juntas para pilotes compuestos por elementos e información sobre las características esenciales.

Se comprobará que la identificación del producto recibido se corresponde con las características exigidas por la normativa de obligado cumplimiento y, en su caso, por el proyecto o por la dirección facultativa.

Características reguladas que pueden estar especificadas, en función de los requisitos exigibles:

a. Resistencia a compresión del hormigón (N/mm²)

b. Resistencia última a tracción y límite elástico del acero (armado o pretensado), (N/mm²)

c. Propiedades geométricas:

c.1. Tolerancias de fabricación (mm)

- rectitud del eje del fuste del pilote

- desviación de las secciones transversales

- desviación angular

- posición del acero de armado y pretensado (según la clase)

- recubrimiento de la armadura.

c.2. Dimensiones mínimas

- factor de forma (según la clase)

- dimensiones del pie agrandado

c.3. Juntas del pilote

c.4. Zapata del pie

- desviación del eje central

- desviación angular

d. Resistencia mecánica (por cálculo), (KNm, KN, KN/m)).

e. Durabilidad:

e.1. Contenido mínimo de cemento

e.2. Relación máxima agua/cemento

e.3. Contenido máximo de cloruros (%)

e.4. Contenido máximo de álcalis

e.5. Protección del hormigón recién fabricado contra la pérdida de humedad

e.6. Resistencia mínima del hormigón

e.7. Recubrimiento mínimo del hormigón y calidad del hormigón del recubrimiento

e.8. Integridad

f. Rigidez de las juntas del pilote (clase).

La resistencia mecánica puede especificarse mediante tres métodos que seleccionará el fabricante con los criterios que se indican:

Método 1: mediante la declaración de datos geométricos y propiedades de los materiales, aplicable a productos disponibles en catálogo o en almacén.

Método 2: declaración del valor de las propiedades del producto (resistencia a la compresión axial para algunas excentricidades, resistencia a la tracción axial, esfuerzo cortante resistente de las secciones críticas, coeficientes de seguridad del material empleados en el cálculo, aplicable a productos prefabricados con las propiedades del producto declaradas por el fabricante.

Método 3: mediante la declaración de la conformidad con las especificaciones de diseño dadas, aplicable a los casos restantes.

- Distintivos de calidad:

Se comprobará que el producto ostenta los distintivos de calidad exigidos, en su caso, por el proyecto o por la dirección facultativa, que avalen las características exigidas.

- Ensayos:

La conformidad del producto con los requisitos pertinentes de esta norma puede ser evaluada mediante ensayos de recepción de una partida de la entrega. Si la conformidad ha sido evaluada mediante ensayos de tipo inicial o mediante un control de producción en fábrica incluido la inspección del producto, no es necesario un ensayo de recepción.

Se realizarán los ensayos exigidos por la normativa de obligado cumplimiento y, en su caso, por el proyecto o por la dirección facultativa. Ensayos regulados que pueden estar especificados:

Ensayos del hormigón: resistencia a compresión, absorción de agua, densidad seca del hormigón.

Medición de dimensiones y características superficiales: medición de la perpendicularidad de la corona del pilote y de la base del pilote respecto a su eje.

Peso de los productos.

Ensayos de carga hasta las condiciones límites de diseño, sobre muestras a escala real para verificar la resistencia mecánica.

Verificación de la rigidez y robustez de las juntas de los pilotes mediante un ensayo de choque seguido de un ensayo de flexión.

1.2.3. PRODUCTOS PREFABRICADOS DE HORMIGÓN: ELEMENTOS PARA FORJADOS NERVADOS

Elementos prefabricados para forjados nervados fabricados con hormigón de peso normal, armado o pretensado, empleados en forjados o tejados. Los elementos constan de una placa superior y uno o más (generalmente dos) nervios que contienen la armadura longitudinal principal; también, pueden constar de una placa inferior y nervios transversales.

Condiciones de suministro y recepción

- Marcado CE: obligatorio a partir del 1 de septiembre de 2007. Norma de aplicación UNE-EN 13224:2005/AC:2005. Productos prefabricados de hormigón. Elementos nervados para forjados. Sistema de evaluación de la conformidad: 2+.

Identificación: Se comprobará que la identificación del producto recibido se corresponde con las características exigidas por la normativa de obligado cumplimiento y, en su caso, por el proyecto o por la dirección facultativa.

Características reguladas que pueden estar especificadas, en función de los requisitos exigibles y del método de marcado CE utilizado por el fabricante (método 1: declaración de datos geométricos y de las propiedades de los materiales; método 2: declaración del valor de las propiedades de producto; método 3: declaración de la conformidad con las especificaciones de diseño dadas):

a. Resistencia a compresión del hormigón, en N/mm².

b. Resistencia última a la tracción y límite elástico (del acero), en N/mm².

c. Resistencia mecánica: geometría y materiales (método 1), resistencia mecánica, en KNm, kN, KN/m (método 2), especificación de diseño (método 3).

d. Clase R de resistencia al fuego: geometría y materiales (método 1), resistencia al fuego, en min (método 2), especificación de diseño (método 3).

e. Detalles constructivos: propiedades geométricas, en mm, y documentación técnica (datos geométricos y propiedades de los materiales insertos, incluidos los datos de construcción tales como dimensiones, tolerancias, disposición de las armaduras, recubrimiento del hormigón, características superficiales (cuando sea pertinente), condiciones de apoyo transitorias y finales esperadas y condiciones del levantamiento).

f. Condiciones de durabilidad.

- Distintivos de calidad:

Se comprobará que el producto ostenta los distintivos de calidad exigidos, en su caso, por el proyecto o por la dirección facultativa, que aseguren las características exigidas.

- Ensayos:

Se realizarán los ensayos exigidos por la normativa de obligado cumplimiento y, en su caso, por el proyecto o por la dirección facultativa. Los ensayos sobre el producto terminado están regulados en la norma europea EN 13369:2004.

1.2.4. PRODUCTOS PREFABRICADOS DE HORMIGÓN: ELEMENTOS ESTRUCTURALES LINEALES

Elementos prefabricados lineales, tales como columnas, vigas y marcos, de hormigón de peso normal, armado o pretensado, empleados en la construcción de estructuras de edificios y otras obras de ingeniería civil, a excepción de los puentes.

Condiciones de suministro y recepción

- Marcado CE: obligatorio a partir del 1 de septiembre de 2007. Norma de aplicación UNE-EN 13225:2005. Productos prefabricados de hormigón. Elementos estructurales lineales. Sistema de evaluación de la conformidad: 2+.

Identificación: Se comprobará que la identificación del producto recibido se corresponde con las características exigidas por la normativa de obligado cumplimiento y, en su caso, por el proyecto o por la dirección facultativa.

Características reguladas que pueden estar especificadas, en función de los requisitos exigibles y del método de marcado CE utilizado por el fabricante (método 1: declaración de datos geométricos y de las propiedades de los materiales; método 2: declaración del valor de las propiedades de producto; método 3: declaración de la conformidad con las especificaciones de diseño dadas):

a. Resistencia a compresión del hormigón, en N/mm^2 .

b. Resistencia última a la tracción y límite elástico (del acero), en N/mm^2 .

c. Resistencia mecánica: geometría y materiales (método 1), resistencia mecánica, en kNm, kN, kN/m (método 2), especificación de diseño (método 3).

d. Clase R de resistencia al fuego: geometría y materiales (método 1), resistencia al fuego, en min (método 2), especificación de diseño (método 3).

e. Detalles constructivos: propiedades geométricas, en mm y documentación técnica (datos geométricos y propiedades de los materiales insertos, incluidos los datos de construcción tales como dimensiones, tolerancias, disposición de las armaduras, recubrimiento del hormigón, condiciones de apoyo transitorias y finales esperadas y condiciones del levantamiento).

f. Condiciones de durabilidad frente a la corrosión.

- Distintivos de calidad:

Se comprobará que el producto ostenta los distintivos de calidad exigidos, en su caso, por el proyecto o por la dirección facultativa, que aseguren las características exigidas.

- Ensayos:

Se realizarán los ensayos exigidos por la normativa de obligado cumplimiento y, en su caso, por el proyecto o por la dirección facultativa. Los ensayos sobre el producto terminado están regulados en la norma europea EN 13369:2004.

2.1.1. PIEZAS DE ARCILLA COCIDA PARA FÁBRICA DE ALBAÑILERÍA

Piezas de arcilla cocida usadas en albañilería (por ejemplo fachadas vistas y revestidas, estructuras de carga y no portantes, así como muros y particiones interiores, para su uso en edificación).

Se distinguen dos grupos de piezas:

Piezas LD, que incluyen piezas de arcilla cocida con una densidad aparente menor o igual que 1000 kg/m^3 , para uso en fábrica de albañilería revestida.

Piezas HD, que comprenden:

- Todas las piezas para fábrica de albañilería sin revestir.

- Piezas de arcilla cocida con densidad aparente mayor que 1000 kg/m^3 para uso en fábricas revestidas.

Condiciones de suministro y recepción

- Marcado CE: obligatorio desde el 1 de abril de 2006. Norma de aplicación: UNE-EN 771-1:2003/A1:2006. Especificaciones de piezas para fábricas de albañilería. Parte 1: Piezas de arcilla cocida.

Sistemas de evaluación de la conformidad: 2+ para piezas de categoría I (piezas donde la resistencia a compresión declarada tiene una probabilidad de fallo no superior al 5%), ó 4, para piezas de categoría II (piezas que no cumplen con el nivel de confianza de los elementos de categoría I).

Identificación: Se comprobará que la identificación del producto recibido se corresponde con las características exigidas por la normativa de obligado cumplimiento y, en su caso, por el proyecto o por la dirección facultativa.

Piezas LD:

a. Tipo de pieza: LD.

b. Dimensiones y tolerancias (valores medios).

Características reguladas que pueden estar especificadas, en función de los requisitos exigibles:

a. Resistencia a compresión nominal de la pieza, en N/mm^2 , y categoría: I ó II (en elementos con exigencias estructurales).

b. Geometría y forma.

c. Tolerancias (recorrido).

d. Densidad aparente y absoluta, en kg/m^3 , y tolerancias, se definen tres categorías: D1, D2, Dm.

e. Propiedades térmicas: densidad y geometría y forma (en elementos con exigencias térmicas).

f. Resistencia a la heladicidad: F0: exposición pasiva, F1: exposición moderada, F2: exposición severa.

g. Contenido de sales solubles activas (en elementos con exigencias estructurales).

h. Expansión por humedad y su justificación (en elementos con exigencias estructurales).

i. Reacción al fuego (clase) (en elementos con exigencias frente al fuego).

j. Permeabilidad al vapor de agua (para elementos exteriores).

k. Adherencia (en elementos con exigencias estructurales).

Piezas HD:

a. Tipo de pieza: HD.

b. Dimensiones y tolerancias (valores medios).

c. Resistencia a la heladicidad: F0: exposición pasiva, F1: exposición moderada, F2: exposición severa.

Características reguladas que pueden estar especificadas, en función de los requisitos exigibles:

a. Resistencia a compresión nominal de la pieza, en N/mm^2 , y categoría: I ó II. (en elementos con exigencias estructurales).

b. Geometría y forma.

c. Tolerancias (recorrido)

d. Densidad aparente y absoluta, en kg/m^3 , y tolerancias, se definen tres categorías: D1, D2, Dm.

e. Absorción de agua (en barreras anticapilaridad o en elementos exteriores con la cara vista).

f. Porcentaje inicial de absorción de agua (succión).

g. Propiedades térmicas: densidad y geometría y forma (en elementos con exigencias térmicas).

h. Contenido de sales solubles activas (en elementos con exigencias estructurales).

i. Expansión por humedad y su justificación (en elementos con exigencias estructurales).

j. Reacción al fuego (clase) (en elementos con exigencias frente al fuego).

k. Permeabilidad al vapor de agua (para elementos exteriores).

l. Adherencia (en elementos con exigencias estructurales).

- Distintivos de calidad:

Se comprobará que el producto ostenta los distintivos de calidad exigidos, en su caso, por el proyecto o por la dirección facultativa, que aseguren las características exigidas.

- Ensayos:

Se realizarán los ensayos exigidos por la normativa de obligado cumplimiento y, en su caso, por el proyecto o por la dirección facultativa. Ensayos regulados que pueden estar especificados:

Para piezas LD: Dimensiones y tolerancias. Geometría y forma. Densidad aparente. Densidad absoluta. Resistencia a compresión. Resistencia térmica. Resistencia al hielo/deshielo. Expansión por humedad. Contenido de sales solubles activas. Reacción al fuego. Adherencia.

Para piezas HD: Dimensiones y tolerancias. Geometría y forma. Densidad aparente. Densidad absoluta. Resistencia a compresión. Resistencia térmica. Resistencia al hielo/deshielo. Absorción de agua. Succión. Expansión por humedad. Contenido de sales solubles activas. Reacción al fuego. Adherencia.

Almacenamiento y manipulación (criterios de uso, conservación y mantenimiento)

Las piezas se suministrarán a la obra sin que hayan sufrido daños en su transporte y manipulación que deterioren el aspecto de las fábricas o comprometan su durabilidad, y con la edad adecuada cuando ésta sea decisiva para que satisfagan las condiciones del pedido.

Se suministrarán preferentemente paletizados y empaquetados. Los paquetes no serán totalmente herméticos para permitir el intercambio de humedad con el ambiente. Las piezas se apilarán en superficies planas, limpias, no en contacto con el terreno.

2.1.2. PIEZAS SILICOCALCÁREAS PARA FÁBRICA DE ALBAÑILERÍA

Piezas realizadas principalmente a partir de cales y materiales silíceos para fábricas de albañilería, endurecidos por la acción del vapor a presión, cuya utilización principal será en muros exteriores, muros interiores, sótanos, cimentaciones y fábrica externa de chimeneas.

Condiciones de suministro y recepción

- Marcado CE: obligatorio desde el 1 de abril de 2006. Norma de aplicación: UNE-EN 771-2:2005. Especificaciones de piezas para fábricas de albañilería. Parte 2: Piezas silicocalcáreas.

Sistemas de evaluación de la conformidad: 2+ para piezas de categoría I (piezas donde la resistencia a compresión declarada tiene una probabilidad de fallo no superior al 5%), ó 4, para piezas de categoría II (piezas que no cumplen con el nivel de confianza de los elementos de categoría I).

Identificación: Se comprobará que la identificación del producto recibido se corresponde con las características exigidas por la normativa de obligado cumplimiento y, en su caso, por el proyecto o por la dirección facultativa.

- Dimensiones, en piezas no rectangulares, ángulo de la pendiente.
- Aptitud de uso con mortero de capa fina.
- Configuración.
- Resistencia a compresión nominal de la pieza, en N/mm², y categoría: I ó II.
- Densidad seca aparente.

Características reguladas que pueden estar especificadas, en función de los requisitos exigibles:

- Densidad seca absoluta.
- Volumen de huecos para rellenar totalmente con mortero, en mm³ (si fuera aplicable).
- Propiedades térmicas.
- Durabilidad (por razones estructurales y visuales, cuando las piezas se utilicen en lugares donde haya riesgo de hielo/deshielo y cuando estén húmedos).
- Absorción de agua (para elementos exteriores).
- Permeabilidad al vapor de agua (para elementos exteriores).
- Reacción al fuego (clase).
- Adherencia: grado de adherencia de la pieza en combinación con el mortero (en el caso de requisitos estructurales).

- Distintivos de calidad:

Se comprobará que el producto ostenta los distintivos de calidad exigidos, en su caso, por el proyecto o por la dirección facultativa, que aseguren las características exigidas.

- Ensayos:

Se realizarán los ensayos exigidos por la normativa de obligado cumplimiento y, en su caso, por el proyecto o por la dirección facultativa. Ensayos regulados que pueden estar especificados:

Dimensiones. Densidad seca. Resistencia a compresión. Propiedades térmicas. Durabilidad al hielo/deshielo. Absorción de agua. Permeabilidad al vapor de agua. Cambios por humedad. Reacción al fuego. Grado de adherencia.

2.1.3. BLOQUES DE HORMIGÓN (ARIDOS DENSOS Y LIGEROS) PARA FÁBRICA DE ALBAÑILERÍA

Bloques de hormigón de áridos densos y ligeros, o una combinación de ambos, utilizados como revestimientos o expuestos en fábricas de albañilería de edificios, autoportantes y no autoportantes, y en aplicaciones de ingeniería civil. Las piezas están fabricadas a base de cemento, áridos y agua, y pueden contener aditivos y adiciones, pigmentos colorantes y otros materiales incorporados o aplicados durante o después de la fabricación de la pieza. Los bloques son aplicables a todo tipo de muros, incluyendo muros simples, tabiques, paredes exteriores de chimeneas, con cámara de aire, divisiones, de contención y de sótanos.

Los bloques de hormigón deberán cumplir la norma UNE-EN 771-3:2004/A1:2005; Especificaciones de piezas para fábricas de albañilería. Parte 3: Bloques de hormigón (con áridos densos y ligeros). Además, se estará a lo dispuesto en el Pliego de Prescripciones Técnicas Generales para la Recepción de Bloques de Hormigón en las Obras de Construcción vigente.

Condiciones de suministro y recepción

- Marcado CE: obligatorio desde el 1 de abril de 2006. Norma de aplicación: UNE EN 771-3. Especificaciones de piezas para fábricas de albañilería. Parte 3: bloques de hormigón (con áridos densos y ligeros). Sistemas de evaluación de conformidad: sistema 2+ para bloques de categoría I (piezas donde la resistencia a compresión declarada tiene una probabilidad de fallo no superior al 5%); sistema 4 para bloques de categoría II (piezas que no cumplen con el nivel de confianza de los elementos de categoría I).

Identificación: Se comprobará que la identificación del producto recibido se corresponde con las características exigidas por la normativa de obligado cumplimiento y, en su caso, por el proyecto o por la dirección facultativa.

- Tipo, según su uso: común, cara vista y expuesto.
- Dimensiones (longitud, anchura, altura), en mm, y tolerancias: se definen tres clases: D1, D2 y D3.
- Configuración de la pieza (forma y características).
- Resistencia a compresión o flexotracción de la pieza, en N/mm², y categoría: I ó II.

Características reguladas que pueden estar especificadas, en función de los requisitos exigibles:

- Densidad aparente en seco (para efectuar el cálculo de carga, aislamiento acústico, aislamiento térmico, resistencia al fuego).
- Densidad seca absoluta para el hormigón (en caso de requisitos acústicos).
- Propiedades térmicas.
- Durabilidad: resistencia al hielo/deshielo. En el caso de bloques protegidos completamente frente a la penetración de agua (con revestimiento, muros interiores, etc.) no es necesario hacer referencia a la resistencia al hielo-deshielo.
- Absorción de agua por capilaridad, en g/cm³ (para elementos exteriores).
- Variación debida a la humedad.
- Permeabilidad al vapor de agua (para elementos exteriores).
- Reacción al fuego (clase).
- Resistencia a la adherencia a cortante, en combinación con el mortero, en N/mm² (en caso de requisitos estructurales).
- Resistencia a la adherencia a flexión en combinación con el mortero.

- Ensayos:

Se realizarán los ensayos exigidos por la normativa de obligado cumplimiento y, en su caso, por el proyecto o por la dirección facultativa. Ensayos regulados que pueden estar especificados:

Dimensiones y tolerancias. Configuración. Densidad. Planeidad de las superficies de la cara vista. Resistencia mecánica. Variación debido a la humedad. Absorción de agua por capilaridad. Reacción al fuego (generalmente clase A1 sin ensayos). Durabilidad. Propiedades térmicas (es posible establecerlas por ensayo o cálculo). Resistencia a la adherencia (es posible establecerla por ensayo o a partir de valores fijos). Permeabilidad al vapor de agua (es posible establecerla por ensayo o cálculo).

Almacenamiento y manipulación (criterios de uso, conservación y mantenimiento)

Los bloques se apilarán en superficies planas, limpias, no en contacto con el terreno. Si se reciben empaquetados, el envoltorio no será totalmente hermético.

2.1.4. BLOQUES DE HORMIGÓN CELULAR CURADO EN AUTOCLAVE PARA FÁBRICA DE ALBAÑILERÍA

Bloques de hormigón curados en autoclave (HCA), utilizados en aplicaciones autoportantes y no autoportantes de muros, incluyendo muros simples, tabiques, divisiones, de contención, cimentación y usos generales bajo el nivel del suelo, incluyendo muros para protección frente al fuego, aislamiento térmico, aislamiento acústico y sistemas de chimeneas (excluyendo los conductos de humos de chimeneas).

Las piezas están fabricadas a partir de ligantes hidráulicos tales como cemento y/o cal, combinado con materiales finos de naturaleza silícea, materiales aireantes y agua.

Las piezas pueden presentar huecos, sistemas machihembrados y otros dispositivos de ajuste.

Condiciones de suministro y recepción

- Marcado CE: obligatorio desde el 1 de abril de 2006. Norma de aplicación: UNE EN 771-4:2004/A1 2005. Especificaciones de piezas para fábricas de albañilería. Parte 4. Bloques de hormigón celular curado en autoclave.

Sistemas de evaluación de conformidad: sistema 2+ para bloques de categoría I; sistema 4 para bloques de categoría II.

Identificación: Se comprobará que la identificación del producto recibido se corresponde con las características exigidas por la normativa de obligado cumplimiento y, en su caso, por el proyecto o por la dirección facultativa.

a. Dimensiones (longitud, anchura, altura), en mm, y tolerancias para usos generales, con morteros de capa fina o ligeros.

b. Resistencia a compresión de la pieza, en N/mm², no debe ser menor que 1,5 N/mm², y categoría: I (piezas donde la resistencia a compresión declarada tiene una probabilidad de fallo no superior al 5%) ó II (piezas que no cumplen con el nivel de confianza de los elementos de categoría I).

c. Densidad aparente en seco, en kg/m³.

Características reguladas que pueden estar especificadas, en función de los requisitos exigibles:

a. Propiedades de los materiales relacionados.

b. Propiedades de las formas relacionadas.

c. Durabilidad: resistencia al hielo/deshielo.

d. Uso previsto.

e. Densidad seca absoluta, en kg/m³ (cuando proceda, y siempre en caso de requisitos acústicos).

f. Propiedades térmicas (cuando proceda, y siempre en caso de exigencias térmicas).

g. Variación debida a la humedad (cuando proceda, y siempre en caso de exigencias estructurales).

h. Permeabilidad al vapor de agua (cuando proceda, y siempre para elementos exteriores).

i. Absorción de agua (cuando proceda, y siempre para elementos exteriores con cara vista).

j. Reacción al fuego (clase) (en elementos con requisitos de resistencia al fuego).

k. Resistencia a la adherencia a cortante, en combinación con el mortero, en N/mm² (en caso de requisitos estructurales).

l. Resistencia a la adherencia a flexión en combinación con el mortero. (cuando lo requieran las normas nacionales).

- Ensayos:

Se realizarán los ensayos exigidos por la normativa de obligado cumplimiento y, en su caso, por el proyecto o por la dirección facultativa. Ensayos regulados que pueden estar especificados:

Dimensiones. Densidad aparente en seco. Densidad absoluta en seco. Resistencia a compresión. Variación debida a la humedad. Propiedades térmicas (es posible establecerlas por ensayo o cálculo). Resistencia a la adherencia (es posible establecerla por ensayo o a partir de valores fijos). Permeabilidad al vapor de agua (es posible establecerla por ensayo o cálculo). Absorción de agua. Reacción al fuego. Durabilidad.

Almacenamiento y manipulación (criterios de uso, conservación y mantenimiento)

Los bloques se apilarán en superficies planas, limpias, no en contacto con el terreno.

Si se reciben empaquetados, el envoltorio no será totalmente hermético.

2.1.5. PIEZAS DE PIEDRA ARTIFICIAL PARA FÁBRICA DE ALBAÑILERÍA

Es un elemento prefabricado, para asemejar a la piedra natural, mediante moldeado o compresión, para fábricas de albañilería. La piedra artificial de fábrica de albañilería, con dimensión mayor \square 650 mm, puede ser portante o no portante.

Condiciones de suministro y recepción

- Marcado CE:

Obligatorio desde el 1 de abril de 2006. Norma de aplicación: UNE-EN 771-5:2005 y UNE-EN 771-5/A1:2005. Especificaciones de piezas para fábricas de albañilería. Parte 5: Piezas de piedra natural.

Sistemas de evaluación de la conformidad: 2+ para piezas de categoría I y 4 para piezas de categoría II.

Identificación: Se comprobará que la identificación del producto recibido se corresponde con las características exigidas por la normativa de obligado cumplimiento y, en su caso, por el proyecto o por la dirección facultativa.

Características reguladas que pueden estar especificadas, en función de los requisitos exigibles, para armaduras de junta de tendel para uso estructural:

a. Dimensiones.

b. Categoría de las tolerancias, D1, D2 o D3

c. Resistencia a compresión media y categoría de nivel de confianza. Categoría I: piezas con una resistencia declarada con probabilidad de no ser alcanzada inferior al 5%. Categoría II: piezas con una resistencia declarada igual al valor medio obtenido en ensayos, si bien el nivel de confianza puede resultar inferior al 95%.

En función del uso para los cuales el elemento es puesto en el mercado:

a. Densidad aparente

b. Densidad absoluta

c. Variación por humedad

d. Conductividad térmica

e. Resistencia al hielo/deshielo

- Distintivos de calidad:

Se comprobará que el producto ostenta los distintivos de calidad exigidos, en su caso, por el proyecto o por la dirección facultativa, que aseguren las características exigidas.

- Ensayos:

Se realizarán los ensayos exigidos por la normativa de obligado cumplimiento y, en su caso, por el proyecto o por la dirección facultativa. Ensayos regulados, según condiciones del marcado CE (normas UNE-EN) que pueden estar especificados:

a. Dimensiones, ensayos según EN 772-16.

b. Planeidad de las superficies, ensayos según EN 772-20.

c. Densidad aparente y absoluta en seco, ensayos según EN 772-13.

d. Resistencia a compresión (media), ensayos según EN 772-1.

e. Absorción de agua, ensayos según EN 772-11.

f. Propiedades térmicas, ensayos según EN 1745.

g. Permeabilidad al vapor, ensayos según EN 772-11.

h. Reacción al fuego, ensayos según EN 13501-1.

i. Variación debida a la humedad, ensayos según EN 772-14.

j. Resistencia a la adherencia, ensayos según EN 1052-3.

2.1.6. PIEZAS DE PIEDRA NATURAL PARA FÁBRICA DE ALBAÑILERÍA

Es un producto extraído de cantera, transformado en un elemento para fábricas de albañilería, mediante un proceso de manufacturación. La piedra natural de fábrica de albañilería, con espesor igual o superior a 80 mm, puede ser portante o no portante.

Tipos de rocas:

- Rocas ígneas o magmáticas (granito, basalto, ...)

- Rocas sedimentarias (caliza, travertino, ...)

- Rocas metamórficas (pizarra, mármol, ...)

Condiciones de suministro y recepción

- Marcado CE:

Obligatorio desde el 1 de agosto de 2007. Norma de aplicación: UNE-EN 771-6:2006. Especificaciones de piezas para fábricas de albañilería. Parte 6: Piezas de piedra natural.

Sistemas de evaluación de la conformidad: 2+ o 4.

Identificación: Se comprobará que la identificación del producto recibido se corresponde con las características exigidas por la normativa de obligado cumplimiento y, en su caso, por el proyecto o por la dirección facultativa.

su caso, por el proyecto o por la dirección facultativa.

Características reguladas que pueden estar especificadas, en función de los requisitos exigibles, para armaduras de junta de tendel para uso estructural:

a. Dimensiones nominales y tolerancias.

b. Denominación de acuerdo con la Norma EN 12440 (nombre tradicional, familia petrológica, color típico y lugar de origen). El nombre petrológico de acuerdo con la Norma EN 12407.

c. Resistencia a compresión media y las dimensiones y forma de la probeta ensayada.

En función del uso para los cuales el elemento es puesto en el mercado:

a. Resistencia a la compresión normalizada.

b. Resistencia a flexión media.

c. Resistencia a la adherencia a cortante.

d. Resistencia a la adherencia a flexión.

e. Porosidad abierta.

f. Densidad aparente.

g. Durabilidad (resistencia al hielo/deshielo).

h. Propiedades térmicas.

- Distintivos de calidad:

Se comprobará que el producto ostenta los distintivos de calidad exigidos, en su caso, por el proyecto o por la dirección facultativa, que aseguren las características exigidas.

- Ensayos:

Se realizarán los ensayos exigidos por la normativa de obligado cumplimiento y, en su caso, por el proyecto o por la dirección facultativa. Ensayos regulados, según condiciones del marcado CE (normas UNE-EN) que pueden estar especificados:

a. Dimensiones y tolerancias, ensayos según EN 772-16, EN 772-20 y EN 13373.

b. Configuración, ensayos según EN 772-16.

c. Densidad aparente, ensayos según EN 1936.

d. Resistencia a la compresión, ensayos según EN 772-1.

e. Resistencia a flexión, ensayos según EN 12372.

f. Resistencia a la adherencia a flexión, ensayos según EN 1052-2.

g. Resistencia a la adherencia a cortante, ensayos según EN 1052-3.

h. Porosidad abierta, ensayos según EN 1936.

i. Absorción de agua por capilaridad, ensayos según EN 772-11.

j. Resistencia al hielo/deshielo, ensayos según EN 12371.

k. Propiedades térmicas, ensayos según EN 1745.

l. Reacción al fuego, ensayos según EN 13501.

2.2.1. LLAVES, AMARRES, COLGADORES, MÉNSULAS Y ÁNGULOS

Elementos para conectar fábricas de albañilería entre sí o para conectar fábricas de albañilería a otras partes de la obra y construcción, incluyendo muros, suelos, vigas y columnas.

Condiciones de suministro y recepción

- Mercado CE:

Obligatorio desde el 1 de febrero de 2005. Norma de aplicación: UNE-EN 845-1:2005. Especificaciones de componentes auxiliares para fábricas de albañilería. Parte 1: Llaves, amarres, colgadores, ménsulas y ángulos.

Sistemas de evaluación de la conformidad: 3.

Identificación: Se comprobará que la identificación del producto recibido se corresponde con las características exigidas por la normativa de obligado cumplimiento y, en su caso, por el proyecto o por la dirección facultativa.

Características reguladas que pueden estar especificadas en función del tipo de elemento, según la tabla 1 de la cita norma:

a. Referencia del material/revestimiento (1 ó 2).

b. Dimensiones

c. Capacidad de carga a tracción

d. Capacidad de carga a compresión

e. Capacidad de carga a cortante

f. Capacidad de carga vertical

g. Simetría o asimetría del componente

h. Tolerancia a la pendiente del componente

i. Tolerancia a movimiento y rango máximo

j. Diseño del componente para evitar el paso del agua a través de la cámara

k. Fuerza compresiva y tipos de piezas de fábrica y morteros, tamaño, número y situación de las fijaciones y cualquier instrucción de instalación o montaje

l. Identidad del producto

m. Mínimo grosor de la junta de mortero (cuando corresponda)

n. Especificación de dispositivos de fijación no suministrados por el fabricante y no empaquetado con el producto

- Distintivos de calidad:

Se comprobará que el producto ostenta los distintivos de calidad exigidos, en su caso, por el proyecto o por la dirección facultativa, que aseguren las características exigidas.

- Ensayos:

Se realizarán los ensayos exigidos por la normativa de obligado cumplimiento y, en su caso, por el proyecto o por la dirección facultativa. Ensayos regulados que pueden estar especificados:

Propiedades del material

a. Dimensiones y desviaciones.

b. Capacidad de carga a tracción, ensayos según EN 846-4, EN 846-5 y EN 846-6.

c. Capacidad de carga a compresión, ensayos según EN 846-5 y EN 846-6.

d. Capacidad de carga a cortante, ensayos según EN 846-7.

e. Capacidad de carga de acuerdo al tipo de producto, ensayos según EN 846-8 y EN 846-10.

f. Desplazamiento/deformación (cuando corresponda) de 1 mm ó 2 mm, especificada de acuerdo con el tipo de producto a un tercio del valor declarado de capacidad de carga media, ensayos según EN 846-4, EN 846-5, EN 846-6 y EN 846-8.

2.2.3. ARMADURAS DE TENDEL

Armaduras de tendel para su colocación en fábrica de albañilería para uso estructural y no estructural.

Pueden ser:

- Malla de alambre soldado, formada por alambres longitudinales soldados a alambres transversales o a un alambre continuo diagonal

- Malla de alambre anudado, formando un alambre alrededor de un alambre longitudinal

- Malla de metal expandido, formada al expandir una malla de acero, en la que se han practicado unos cortes previamente.

Los materiales de la armadura pueden ser: acero inoxidable, alambre de acero zincado, banda de acero, con los correspondientes revestimientos de protección.

Para uso no estructural es válida cualquier tipo de malla, pero para uso estructural han utilizarse mallas de alambre soldado, con un tamaño mínimo de los alambres de 3 mm.

Condiciones de suministro y recepción

- Mercado CE:

Obligatorio desde el 1 de febrero de 2005. Norma de aplicación: UNE-EN 845-3:2006. Especificaciones de componentes auxiliares para fábricas de albañilería. Parte 3: Armaduras de junta de tendel de mallas de acero.

Sistemas de evaluación de la conformidad: 3.

Identificación: Se comprobará que la identificación del producto recibido se corresponde con las características exigidas por la normativa de obligado cumplimiento y, en

su caso, por el proyecto o por la dirección facultativa.

Características reguladas que pueden estar especificadas, en función de los requisitos exigibles, para armaduras de junta de tendel para uso estructural:

- a. Referencia del material/revestimiento.
- b. Clase de ductilidad, alta, normal o baja.
- c. Resistencia al corte de las soldaduras.
- d. Configuración, dimensiones y tolerancias
- e. Límite elástico característico de los alambres longitudinales y transversales en N/mm²
- f. Longitud de solape y adhesión

Características reguladas que pueden estar especificadas, en función de los requisitos exigibles, para armaduras de junta de tendel para uso no estructural:

- a. Referencia del material/revestimiento.
 - b. Configuración, dimensiones y tolerancias
 - c. Límite elástico característico de los alambres y bandas de acero en N/mm²
 - d. Longitud de solape y adhesión
- Distintivos de calidad:

Se comprobará que el producto ostenta los distintivos de calidad exigidos, en su caso, por el proyecto o por la dirección facultativa, que aseguren las características exigidas.

- Ensayos:

Se realizarán los ensayos exigidos por la normativa de obligado cumplimiento y, en su caso, por el proyecto o por la dirección facultativa. Ensayos regulados, según condiciones del marcado CE (normas UNE-EN) que pueden estar especificados:

- a. Dimensiones y tolerancias.
- b. Límite elástico característico y ductilidad de los alambres longitudinales, ensayos según EN 10002 e ISO 10606.
- c. Límite elástico característico y ductilidad de los alambres transversales, ensayos según EN 10002 e ISO 10606.
- d. Resistencia a corte de las soldaduras, ensayos según EN 846-2.
- e. Adhesión, ensayos según EN 846-3.

3. PRODUCTOS AISLANTES TÉRMICOS PARA APLICACIONES EN LA EDIFICACIÓN

Productos manufacturados y norma de aplicación:

- Lana mineral (MW). UNE EN 13162:2002.
- Poliestireno expandido (EPS). UNE EN 13163:2002.
- Poliestireno extruído (XPS). UNE EN 13164:2002.
- Espuma rígida de poliuretano (PUR). UNE EN 13165:2002.
- Espuma fenólica (PF). UNE EN 13166:2002.
- Vidrio celular (CG). UNE EN 13167:2002.
- Lana de madera (WW). UNE EN 13168:2002.
- Perlita expandida (EPB). UNE EN 13169:2002.
- Corcho expandido (ICB). UNE EN 13170:2002.
- Fibra de madera (WF). UNE EN 13171:2002.

Para la recepción de esta familia de productos es aplicable la exigencia del sistema del marcado CE, con el sistema de evaluación de la conformidad correspondiente en función del uso:

- Sistema 3: para cualquier uso.

- Sistema 1, 3 y 4: cuando su uso esté sujeto a reglamentaciones sobre reacción al fuego, de acuerdo con lo siguiente:

Clase (A1, A2, B, C)*: sistema 1.

Clase (A1, A2, B, C)**, D, E: sistema 3.

Clase (A1a E)***, F: sistema 4.

*** Productos o materiales para los que una etapa claramente identificable en el proceso de producción supone una mejora en la clasificación de reacción al fuego (por ejemplo la adición de retardadores de ignición o la limitación de material orgánico).

*** Productos o materiales no cubiertos por la nota (*).

*** Productos o materiales que no necesitan someterse a ensayo de reacción al fuego (por ejemplo productos o materiales de la clase A1 con arreglo a la decisión 96/603/CE, una vez enmendada).

Además, para estos productos es de aplicación el apartado 4, de la Sección HE-1 Limitación de la demanda energética, del Documento Básico DB-HE Ahorro de Energía del Código Técnico de la Edificación, en el que especifica que:

"4.3 Control de recepción en obra de productos:

1. En el Pliego de condiciones del proyecto se indicarán las condiciones particulares de control para la recepción de los productos que forman los cerramientos y particiones interiores de la envolvente térmica, incluyendo los ensayos necesarios para comprobar que los mismos reúnen las características exigidas en los apartados anteriores.

2. Debe comprobarse que los productos recibidos:

- a) corresponden a los especificados en el Pliego de condiciones del proyecto;
 - b) disponen de la documentación exigida;
 - c) están caracterizados por las propiedades exigidas;
 - d) han sido ensayados, cuando así se establezca en el Pliego de condiciones o lo determine el director de la ejecución de la obra con el visto bueno de la dirección facultativa, con la frecuencia establecida.
3. En el control se seguirán los criterios indicados en el artículo 7.2 de la Parte I del CTE".

3.1. PRODUCTOS MANUFACTURADOS DE LANA MINERAL (MW)

Productos manufacturados de lana mineral, con o sin revestimiento, que se utilizan para el aislamiento térmico de los edificios. Los productos se fabrican en forma de fieltros, mantas, paneles o planchas.

- Marcado CE: obligatorio desde el 13 de mayo de 2003. Norma de aplicación: UNE EN 13162:2002. Productos aislantes térmicos para aplicaciones en la edificación. Productos manufacturados de lana mineral (MW). Sistemas de evaluación de la conformidad: 1, 3 ó 4.

Identificación: Se comprobará que la identificación del producto recibido se corresponde con las características exigidas por la normativa de obligado cumplimiento y, en su caso, por el proyecto o por la dirección facultativa.

- a. Reacción al fuego: Euroclase.
- b. Conductividad térmica (W/mK).
- c. Resistencia térmica (m²K/W).
- d. Espesor (mm).
- e. Código de designación del producto:

Abreviación de la lana mineral: MW.

Norma del producto: EN 13162.

Tolerancia sobre el espesor: Ti.

Estabilidad dimensional a una temperatura especificada: DS(T+).

Estabilidad dimensional a una temperatura y a un grado de humedad del aire especificados: DS(TH).

Carga de compresión o resistencia a la compresión: CS(10/Y)i.

Resistencia a la tracción perpendicular a la superficie: Tri.

Carga puntual: PL(5)i.

Absorción de agua en caso de inmersión de corta duración: WS.

Absorción de agua en caso de inmersión de larga duración: WL(P).

Factor de resistencia de difusión del vapor de agua: MUi o Zi.

Rigidez dinámica: SDi.

Compresibilidad: CPI.

Deformación en presencia de una carga de compresión: CC(i/12/y)Sc.

Coefficiente de absorción del ruido práctico: APi.

Coefficiente de absorción del ruido ponderado: AWi.

En el código de designación se incluirá la información anterior, excepto cuando no existan requisitos para las propiedades.

- Ensayos:

Resistencia térmica y conductividad térmica. Longitud y anchura. Espesor. Rectangularidad. Planeidad. Estabilidad dimensional. Resistencia a la tracción paralela a las caras. Reacción al fuego. Estabilidad dimensional a temperatura específica. Estabilidad dimensional a temperatura y humedad específicas. Tensión o resistencia a compresión. Resistencia a la tracción perpendicular a las caras. Carga puntual. Fluencia a compresión. Absorción de agua a corto plazo. Absorción de agua a largo plazo. Transmisión de vapor de agua. Rigidez dinámica. Reducción de espesor a largo plazo. Absorción acústica. Resistencia al flujo de aire. Emisión de sustancias peligrosas.

3.2. PRODUCTOS MANUFACTURADOS DE POLIESTIRENO EXPANDIDO (EPS)

Productos manufacturados de poliestireno expandido, con o sin revestimiento, que se utilizan para el aislamiento térmico de los edificios. Los productos se fabrican en forma de planchas, rollos u otros artículos preformados.

- Marcado CE: Obligatorio desde el 13 de mayo de 2003. Norma de aplicación: UNE EN 13163:2002. Productos aislantes térmicos para aplicaciones en la edificación. Productos manufacturados de poliestireno expandido (EPS). Especificación. Sistemas de evaluación de la conformidad: 1, 3 ó 4.

Identificación: Se comprobará que la identificación del producto recibido se corresponde con las características exigidas por la normativa de obligado cumplimiento y, en su caso, por el proyecto o por la dirección facultativa.

a. Reacción al fuego.

b. Conductividad térmica (W/mK).

c. Resistencia térmica (m²K/W).

d. Espesor (mm).

e. Código de designación del producto:

Abreviación del poliestireno expandido: EPS.

Norma del producto: EN 13163.

Tolerancia en espesor: Ti.

Tolerancia de longitud: Li.

Tolerancia de anchura: Wi.

Tolerancia de rectangularidad: Si.

Tolerancia de Planeidad: Pi.

Estabilidad dimensional a una temperatura y humedad específicas: DS(TH)i.

Resistencia a flexión BSi.

Tensión de compresión al 10% de deformación: CS(10)i.

Estabilidad dimensional en condiciones de laboratorio: DS(N)i.

Deformación bajo condiciones específicas de carga a compresión y temperatura: DLT(i)5.

Resistencia a la tracción perpendicular a las caras: TRi.

Fluencia a compresión CC(i,y)x.

Absorción de agua a largo plazo: WL(T)i.

Absorción de agua por difusión: WD(V)i.

Factor de resistencia a la difusión de vapor agua: MU.

Rigidez dinámica: SDi.

Compresibilidad: CPI

En el código de designación se incluirá la información anterior, excepto cuando no existan requisitos para las propiedades.

- Ensayos:

Resistencia térmica y conductividad térmica. Longitud y anchura. Espesor. Rectangularidad. Planeidad. Estabilidad dimensional bajo condiciones normales de laboratorio. Estabilidad dimensional bajo condiciones específicas de temperatura y humedad. Resistencia a flexión. Reacción al fuego. Estabilidad dimensional a temperatura y humedad específicas. Deformación bajo condiciones de carga de compresión y temperatura. Tensión de compresión al 10% de deformación. Resistencia a la tracción perpendicular a las caras. Fluencia a compresión. Absorción de agua a largo plazo por inmersión. Absorción de agua a largo plazo por difusión. Resistencia a la congelación-descongelación. Transmisión de vapor. Rigidez dinámica. Reducción de espesor a largo plazo. Densidad aparente. Emisión de sustancias peligrosas.

3.3. PRODUCTOS MANUFACTURADOS DE POLIESTIRENO EXTRUIDO (XPS)

Productos manufacturados de espuma poliestireno extruido, con o sin revestimiento o recubrimiento, que se utilizan para el aislamiento térmico de los edificios. Los productos se fabrican en forma de planchas, las cuales también son disponibles con cantos especiales y tratamiento de la superficie (machihembrado, media madera, etc.).

- Marcado CE: Obligatorio desde el 13 de mayo de 2003. Norma de aplicación: UNE EN 13164:2002. Productos aislantes térmicos para aplicaciones en la edificación. Productos manufacturados de poliestireno extruido (XPS). Especificación. Sistemas de evaluación de la conformidad: 1, 3 ó 4.

Identificación: Se comprobará que la identificación del producto recibido se corresponde con las características exigidas por la normativa de obligado cumplimiento y, en su caso, por el proyecto o por la dirección facultativa.

a. Reacción al fuego.

b. Conductividad térmica (W/mK).

c. Resistencia térmica (m²K/W).

d. Espesor (mm).

e. Código de designación del producto:

Abreviación del poliestireno extruido: XPS.

Norma del producto: EN 13164.

Tolerancia en espesor: Ti.

Tensión de compresión o Resistencia a compresión CS (10/Y)i.

Estabilidad dimensional a temperatura específica DS (T+).

Estabilidad dimensional a temperatura y humedad específicas: DS(TH).

Resistencia a la tracción perpendicular a las caras TRi.

Fluencia a compresión CC(i1,i2,y)sc.

Carga puntual: PL(5)i.

Absorción de agua a largo plazo por inmersión: WL(T)i.

Absorción de agua a largo plazo por difusión: WD(V)i.

Transmisión de vapor de agua.

Resistencia a ciclos de congelación-deshielo: FTi.

En el código de designación se incluirá la información anterior, excepto cuando no existan requisitos para las propiedades.

- Ensayos:

Resistencia térmica y conductividad térmica. Longitud y anchura. Espesor. Rectangularidad. Planeidad. Estabilidad dimensional bajo condiciones específicas de temperatura y humedad. Tensión de compresión o Resistencia a compresión. Reacción al fuego. Estabilidad dimensional a temperatura específica. Estabilidad dimensional a temperatura y humedad específicas. Deformación bajo condiciones de carga de compresión y temperatura. Tracción perpendicular a las caras. Fluencia a compresión. Carga puntual Absorción de agua a largo plazo por inmersión. Absorción de agua a largo plazo por difusión. Resistencia a ciclos de congelación-descongelación. Propiedades de transmisión de vapor de agua. Emisión de sustancias peligrosas.

3.4. PRODUCTOS MANUFACTURADOS DE ESPUMA RÍGIDA DE POLIURETANO (PUR)

Productos manufacturados de espuma rígida de poliuretano, con o sin caras rígidas o flexibles o revestimientos y con o sin refuerzo integral, que se utilizan para el aislamiento térmico de los edificios. El poliuretano (PUR) también incluye el poliisocianurato (PIR).

- Marcado CE: Obligatorio desde el 13 de mayo de 2003. Norma de aplicación: UNE EN 13165:2002. Productos aislantes térmicos para aplicaciones en la edificación. Productos manufacturados de espuma rígida de poliuretano (PUR). Especificación. Sistemas de evaluación de la conformidad: 1, 3 ó 4.

Identificación: Se comprobará que la identificación del producto recibido se corresponde con las características exigidas por la normativa de obligado cumplimiento y, en su caso, por el proyecto o por la dirección facultativa.

a. Reacción al fuego.

b. Conductividad térmica (W/mK).

c. Resistencia térmica (m²K/W).

d. Espesor (mm).
e. Código de designación del producto:
Abreviación de la espuma rígida de poliuretano: PUR
Norma del producto: EN 13165.
Tolerancia en espesor: Ti.
Estabilidad dimensional a temperatura específica: DS (TH)
Comportamiento bajo carga y temperatura: DLT(i)5.
Tensión o resistencia a compresión: CS (10/Y)i.
Fluencia a compresión: CC(i1,i2,y)σc.
Resistencia a la tracción perpendicular a las caras: TRI.
Planeidad después de mojado por una cara: FWi.
Absorción de agua a largo plazo: WL(T)i.
Transmisión a largo plazo: MU o Zi.
Coeficiente práctico de absorción acústica: APi.
Coeficiente ponderado de absorción acústica: AWi.
En el código de designación se incluirá la información anterior, excepto cuando no existan requisitos para las propiedades.
- Ensayos:
Resistencia térmica y conductividad térmica. Longitud y anchura. Espesor. Rectangularidad. Planeidad.
Estabilidad dimensional bajo condiciones específicas de temperatura y humedad. Tensión de compresión o resistencia a compresión. Reacción al fuego. Deformación bajo condiciones específicas de compresión y temperatura. Resistencia a la tracción perpendicular a las caras. Fluencia a compresión. Absorción de agua. Planeidad después de mojado por una cara. Transmisión de vapor de agua. Absorción acústica.
Emisión de sustancias peligrosas. Contenido en celdas cerradas.

3.5. PRODUCTOS MANUFACTURADOS DE ESPUMA FENÓLICA (PF)

Productos manufacturados de espuma fenólica, con o sin revestimiento, que se utilizan para el aislamiento térmico de los edificios. Los productos se fabrican en forma de planchas y laminados.
- Marcado CE: Obligatorio desde el 13 de mayo de 2003. Norma de aplicación: UNE EN 13166:2002. Productos aislantes térmicos para aplicaciones en la edificación. Productos manufacturados de espuma fenólica (PF). Especificación. Sistemas de evaluación de la conformidad: 1, 3 ó 4.
Identificación: Se comprobará que la identificación del producto recibido se corresponde con las características exigidas por la normativa de obligado cumplimiento y, en su caso, por el proyecto o por la dirección facultativa.
a. Reacción al fuego.
b. Conductividad térmica (W/mK).
c. Resistencia térmica (m²K/W).
d. Espesor (mm).
e. Código de designación del producto:
Abreviación de la espuma fenólica: PF.
Norma del producto: EN 13166.
Tolerancia en espesor: Ti.
Estabilidad dimensional a temperatura específica: DS (T+).
Estabilidad dimensional a temperatura y humedad específicas: DS(TH).
Estabilidad dimensional a -20°C: DS (T-).
Resistencia a compresión: CS (Y)i.
Resistencia a tracción perpendicular a las caras TRI.
Fluencia a compresión CC(i1,i2,y)σc.
Absorción de agua a corto plazo: WSi.
Absorción de agua a largo plazo: WL(P)i.
Transmisión de vapor de agua: MU o Z.
Densidad aparente: DA.
Contenido de células cerradas: CVER
En el código de designación se incluirá la información anterior, excepto cuando no existan requisitos para las propiedades.
- Ensayos:
Resistencia térmica y conductividad térmica. Longitud y anchura. Espesor. Rectangularidad. Planeidad.
Estabilidad dimensional bajo condiciones constantes de laboratorio. Estabilidad dimensional bajo condiciones específicas de temperatura y humedad. Comportamiento a flexión. Reacción al fuego. Estabilidad dimensional a temperatura específica. Estabilidad dimensional bajo temperatura y humedad específicas. Estabilidad dimensional a -20 °C. Resistencia a compresión. Resistencia a la tracción perpendicular a las caras. Carga puntual. Fluencia a compresión. Absorción de agua a corto plazo. Absorción de agua a largo plazo. Transmisión de vapor de agua. Densidad aparente. Contenido de células cerradas. Emisión de sustancias peligrosas.

3.6. PRODUCTOS MANUFACTURADOS DE VIDRIO CELULAR (CG)

Productos manufacturados de vidrio celular, con o sin revestimiento, que se utilizan para el aislamiento térmico de los edificios. Los productos se fabrican en forma de planchas.
- Marcado CE: Obligatorio desde el 13 de mayo de 2003. Norma de aplicación: UNE EN 13167:2002. Productos aislantes térmicos para aplicaciones en la edificación. Productos manufacturados de vidrio celular (CG). Especificación. Sistemas de evaluación de la conformidad: 1, 3 ó 4.
Identificación: Se comprobará que la identificación del producto recibido se corresponde con las características exigidas por la normativa de obligado cumplimiento y, en su caso, por el proyecto o por la dirección facultativa.
a. Reacción al fuego.
b. Conductividad térmica (W/mK).
c. Resistencia térmica (m²K/W).
d. Espesor (mm).
e. Código de designación del producto:
Abreviación del vidrio celular: CG
Norma del producto: EN 13167.
Tolerancia en espesor: Ti.
Estabilidad dimensional a temperatura específica DS (T+).
Estabilidad dimensional a temperatura y humedad específicas: DS(TH).
Tensión o resistencia a compresión: CS (Y)i.
Resistencia a flexión: BSi.
Resistencia a tracción paralela a las caras: TPI.
Resistencia a tracción perpendicular a las caras: TRI.
Carga puntual: PL(P)i.
Absorción de agua a corto plazo: WSi.
Absorción de agua a largo plazo: WL(P)i.
Transmisión de vapor de agua: MU o Z.
Fluencia a compresión: CC(i1,i2,y)σc.
Coeficiente práctico de absorción acústica: APi.
Coeficiente ponderado de absorción acústica: AWi.
En el código de designación se incluirá la información anterior, excepto cuando no existan requisitos para las propiedades.
- Ensayos:
Resistencia térmica y conductividad térmica. Longitud y anchura. Espesor. Rectangularidad. Planeidad.
Estabilidad dimensional bajo condiciones constantes y normales de laboratorio. Carga puntual. Reacción al fuego. Estabilidad dimensional a temperatura específica. Estabilidad dimensional en condiciones de temperatura y humedad específicas. Tensión o resistencia a compresión. Resistencia a flexión. Resistencia a tracción paralela a las caras. Resistencia a tracción perpendicular a las caras. Fluencia a compresión. Absorción de agua. Transmisión de vapor de agua. Absorción acústica.

Emisión de sustancias peligrosas.

3.7. PRODUCTOS MANUFACTURADOS DE LANA DE MADERA (WW)

Productos manufacturados de lana de madera mineral, con o sin revestimiento, que se utilizan para el aislamiento térmico de los edificios. Los productos se fabrican en forma de paneles o planchas.

- Marcado CE: Obligatorio desde el 13 de mayo de 2003. Norma de aplicación: UNE EN 13168:2002. Productos aislantes térmicos para aplicaciones en la edificación. Productos manufacturados de lana de madera (WW). Especificación. Sistemas de evaluación de la conformidad: 1, 3 ó 4.

Identificación: Se comprobará que la identificación del producto recibido se corresponde con las características exigidas por la normativa de obligado cumplimiento y, en su caso, por el proyecto o por la dirección facultativa.

- Reacción al fuego.
- Conductividad térmica (W/mK).
- Resistencia térmica (m^2K/W).
- Espesor (mm).
- Código de designación del producto:

Abreviación de la lana de madera: WW ó WW-C.

Norma del producto: EN 13168.

Tolerancia en longitud: Li.

Tolerancia en anchura: Wi.

Tolerancia en espesor: Ti.

Tolerancia en rectangularidad: Si.

Tolerancia en planeidad: Pi.

Tensión o resistencia a compresión CS (Y)i

Resistencia a flexión: BS+.

Contenido en cloruros: Cli.

Estabilidad dimensional a temperatura y humedad específicas: DS(TH).

Estabilidad dimensional en condiciones de carga específicas: DS(L).

Carga puntual: PL(2).

Absorción de agua a corto plazo: WSi.

Resistencia a tracción perpendicular a las caras: TRi.

Transmisión de vapor de agua: MU o Z.

Fluencia a compresión: CC(i1,i2,y)σc.

Coefficiente práctico de absorción acústica: APi.

Coefficiente ponderado de absorción acústica: AWi.

En el código de designación se incluirá la información anterior, excepto cuando no existan requisitos para las propiedades.

- Ensayos:

Resistencia térmica y conductividad térmica. Longitud y anchura. Espesor. Rectangularidad. Planeidad.

Tensión o resistencia a compresión. Densidad, densidad superficial. Contenido en cloruros. Estabilidad dimensional en condiciones de temperatura y humedad específicas.

Resistencia a tracción paralela a las caras. Reacción al fuego. Estabilidad dimensional en condiciones de presión y humedad específicas. Carga puntual.

Resistencia a flexión. Transmisión de vapor de agua. Absorción de agua a corto plazo. Fluencia a compresión. Absorción acústica. Emisión de sustancias peligrosas.

Resistencia a la carga. Resistencia al choque.

3.8. PRODUCTOS MANUFACTURADOS DE PERLITA EXPANDIDA (EPB)

Productos manufacturados de perlita expandida, con o sin revestimiento o recubrimiento, que se utilizan para el aislamiento térmico de los edificios. Los productos se fabrican en forma de planchas o aislamiento multicapa.

- Marcado CE: Obligatorio desde el 13 de mayo de 2003. Norma de aplicación: UNE EN 13169:2002. Productos aislantes térmicos para aplicaciones en la edificación. Productos manufacturados de perlita expandida (EPB). Especificación. Sistemas de evaluación de la conformidad: 1, 3 ó 4.

Identificación: Se comprobará que la identificación del producto recibido se corresponde con las características exigidas por la normativa de obligado cumplimiento y, en su caso, por el proyecto o por la dirección facultativa.

- Reacción al fuego.
- Conductividad térmica (W/mK).
- Resistencia térmica (m^2K/W).
- Espesor (mm).
- Código de designación del producto:

Abreviación de panel de perlita expandida: EPB.

Norma del producto: EN 13169.

Resistencia a flexión: BS.

Estabilidad dimensional a temperatura y humedad específicas: DS(H).

Estabilidad dimensional a temperatura y humedad específicas: DS(T+I50).

Tensión o resistencia a compresión CS (10Y)i.

Deformación bajo carga y temperatura: DLT(i)5.

Resistencia a tracción perpendicular a las caras: TR.

Absorción de agua a corto plazo por inmersión parcial: WS.

Absorción de agua a corto plazo por inmersión total: WS(T)i.

Resistencia a flexión a luz constante: BS(250)i.

Carga puntual: PL(2)i.

Fluencia a compresión: CC(i1,i2,y)σc.

Transmisión de vapor de agua: MU o Z.

En el código de designación se incluirá la información anterior, excepto cuando no existan requisitos para las propiedades.

- Ensayos:

Resistencia térmica y conductividad térmica. Longitud y anchura. Espesor. Rectangularidad. Planeidad. Resistencia a flexión. Estabilidad dimensional en condiciones de temperatura y humedad específicas.

Reacción al fuego. Estabilidad dimensional a temperatura y humedad específicas. Tensión o resistencia a compresión.

Deformación bajo condiciones específicas de carga y temperatura. Tracción perpendicular a las caras. Absorción de agua a corto plazo por inmersión parcial. Absorción de agua a corto plazo por inmersión total. Resistencia a flexión a luz constante. Carga puntual. Fluencia a compresión. Transmisión de vapor de agua. Emisión de sustancias peligrosas.

3.9. PRODUCTOS MANUFACTURADOS DE CORCHO EXPANDIDO (ICB)

Productos manufacturados de corcho expandido, con o sin revestimiento o recubrimiento, que se utilizan para el aislamiento térmico de los edificios. Los productos se fabrican con granulado de corcho que se aglomera sin aglutinantes adicionales y que se suministran en forma de planchas sin recubrimientos.

- Marcado CE: Obligatorio desde el 13 de mayo de 2003. Norma de aplicación: UNE EN 13170:2002. Productos aislantes térmicos para aplicaciones en la edificación. Productos manufacturados de corcho expandido (ICB). Especificación. Sistemas de evaluación de la conformidad: 1, 3 ó 4.

Identificación: Se comprobará que la identificación del producto recibido se corresponde con las características exigidas por la normativa de obligado cumplimiento y, en su caso, por el proyecto o por la dirección facultativa.

- Reacción al fuego.
- Conductividad térmica (W/mK).
- Resistencia térmica (m^2K/W).
- Espesor (mm).
- Código de designación del producto:

- Abreviación del corcho expandido: ICB.

- Norma del producto: EN 13170.

- Tolerancia en espesor: Ti.

- Estabilidad dimensional a temperatura específica: DS(T+).

- Estabilidad dimensional a temperatura y humedad específicas: DS(TH).
- Tensión de compresión para una deformación del 10%: CS (10).
- Resistencia a tracción perpendicular a las caras: TRI.
- Carga puntual: PL(P)i.
- Fluencia a compresión: CC(i1,i2,y)σ
- Absorción de agua a corto plazo: WS.
- Transmisión de vapor de agua: Zi.
- Rigidez dinámica: SDi.
- Compresibilidad: CPi.
- Coeficiente práctico de absorción acústica: APi.
- Coeficiente ponderado de absorción acústica: AWi.
- Resistencia al flujo de aire: AF.

En el código de designación se incluirá la información anterior, excepto cuando no existan requisitos para las propiedades.

- Ensayos:

Resistencia térmica y conductividad térmica. Longitud y anchura. Espesor. Rectangularidad. Planeidad.

Estabilidad dimensional bajo condiciones normales de laboratorio. Estabilidad dimensional en condiciones específicas de temperatura y humedad. Comportamiento a flexión. Reacción al fuego. Contenido de humedad. Densidad aparente.

Estabilidad dimensional a temperatura específica. Estabilidad dimensional a temperatura y humedad específicas. Deformación bajo carga de compresión. Esfuerzo de compresión al 10% de deformación. Tracción perpendicular a las caras. Carga puntual. Fluencia a compresión. Resistencia a cortante. Absorción de agua. Transmisión de vapor de agua. Rigidez dinámica. Espesor. Reducción de espesor a largo plazo. Absorción acústica. Resistencia al flujo de aire. Emisión de sustancias peligrosas.

3.10. PRODUCTOS MANUFACTURADOS DE FIBRA DE MADERA (WF)

Productos manufacturados de fibra de madera, con o sin revestimiento o recubrimiento, que se utilizan para el aislamiento térmico de los edificios. Los productos se fabrican en forma de rollos, mantas, fieltros, planchas o paneles.

- Marcado CE: Obligatorio desde el 13 de mayo de 2003. Norma de aplicación: UNE EN 13171:2002. Productos aislantes térmicos para aplicaciones en la edificación. Productos manufacturados de fibra de madera (WF). Especificación. Sistemas de evaluación de la conformidad: 1, 3 ó 4.

Identificación: Se comprobará que la identificación del producto recibido se corresponde con las características exigidas por la normativa de obligado cumplimiento y, en su caso, por el proyecto o por la dirección facultativa.

- Reacción al fuego.
- Conductividad térmica (W/mK).
- Resistencia térmica (m²K/W).
- Espesor (mm).
- Código de identificación del producto.

Abreviación de la fibra de madera: WF.

Norma del producto: EN 13171.

Tolerancia en espesor: Ti.

Estabilidad dimensional a temperatura específica: DS(T+).

Estabilidad dimensional a temperatura y humedad específicas: DS(TH).

Tensión o resistencia a compresión: CS (10\Y)i.

Resistencia a tracción perpendicular a las caras: TRI.

Fluencia a compresión: CC(i1,i2,y)σ.

Absorción de agua a largo plazo: WSi.

Transmisión de vapor de agua: Zi.

Rigidez dinámica: SDi.

Compresibilidad: CPi.

Coeficiente práctico de absorción acústica: APi.

Coeficiente ponderado de absorción acústica: AWi.

Resistencia al flujo de aire: AF.

En el código de designación se incluirá la información anterior, excepto cuando no existan requisitos para las propiedades.

- Ensayos:

Resistencia térmica y conductividad térmica. Longitud y anchura. Espesor. Rectangularidad. Planeidad. Estabilidad dimensional. Tracción perpendicular a las caras. Carga puntual. Fluencia a compresión. Absorción de agua. Transmisión de vapor de agua. Rigidez dinámica. Espesor. Reducción de espesor a largo plazo. Absorción acústica. Resistencia al flujo de aire. Densidad aparente. Emisión de sustancias peligrosas.

4.1. LÁMINAS FLEXIBLES PARA LA IMPERMEABILIZACIÓN

4.1.1. LÁMINAS BITUMINOSAS CON ARMADURA PARA IMPERMEABILIZACIÓN DE CUBIERTAS

Láminas flexibles bituminosas con armadura, cuyo uso previsto es la impermeabilización de cubiertas. Incluye láminas utilizadas como última capa, capas intermedias y capas inferiores. No incluye las láminas bituminosas con armadura utilizadas como láminas inferiores en cubiertas con elementos discontinuos.

Como sistema de impermeabilización se entiende el conjunto de una o más capas de láminas para la impermeabilización de cubiertas, colocadas y unidas, que tienen unas determinadas características de comportamiento lo que permite considerarlo como un todo.

Condiciones de suministro y recepción

- Marcado CE: obligatorio desde el 1 de septiembre de 2006. Norma de aplicación: UNE-EN 13707:2005. Láminas flexibles para la impermeabilización. Láminas bituminosas con armadura para impermeabilización de cubiertas. Definiciones y características.

Sistemas de evaluación de la conformidad: 1 ó 2+, y en su caso, 3 ó 4 para las características de reacción al fuego y/o comportamiento a un fuego externo en función del uso previsto y nivel o clase:

Impermeabilización de cubiertas sujetas a reacción al fuego:

- Clase (A1, A2, B, C)*: sistema 1.
- Clase (A1, A2, B, C)**, D, E: sistema 3.
- Clase F: sistema 4.

Comportamiento de la impermeabilización de cubiertas sujetas a un fuego externo:

- pr EN 13501-5 para productos que requieren ensayo sistema 3.
- Productos Clase F_{ROOF}: sistema 4.

Impermeabilización de cubiertas: sistema 2+ (por el requisito de estanquidad).

* Productos o materiales para los que una etapa claramente identificable en el proceso de producción supone una mejora en la clasificación de reacción al fuego (por ejemplo la adición de retardadores de fuego o la limitación de material orgánico).

** Productos o materiales no contemplados por la nota (*).

Identificación: Se comprobará que la identificación del producto recibido se corresponde con las características exigidas por la normativa de obligado cumplimiento y, en su caso, por el proyecto o por la dirección facultativa.

- Anchura y longitud.
- Espesor o masa.
- Sustancias peligrosas y/o salud y seguridad y salud.

Características reguladas que pueden estar especificadas en función de los requisitos exigibles, relacionadas con los sistemas de impermeabilización siguientes:

- Sistemas multicapa sin protección superficial permanente.
- Láminas para aplicaciones monocapa.
- Láminas para cubierta ajardinada o bajo protección pesada.
- a. Defectos visibles (en todos los sistemas).
- b. Dimensiones (en todos los sistemas).
- c. Estanquidad (en todos los sistemas).
- d. Comportamiento a un fuego externo (en sistemas multicapa sin protección superficial permanente y láminas para aplicaciones monocapa).

- e. Reacción al fuego (en todos los sistemas).
- f. Estanquidad tras el estiramiento (sólo en láminas para aplicaciones monocapa fijadas mecánicamente).
- g. Resistencia al pelado (sólo en láminas para aplicaciones monocapa fijadas mecánicamente).
- h. Resistencia a la cizalladura (en láminas para aplicaciones monocapa y láminas para cubierta ajardinada o bajo protección pesada).
- i. Propiedades de vapor de agua (en todos los sistemas, determinación según norma En 1931 o valor de 20.000).
- j. Propiedades de tracción (en todos los sistemas).
- k. Resistencia al impacto (en láminas para aplicaciones monocapa y láminas para cubierta ajardinada o bajo protección pesada).
- l. Resistencia a una carga estática (en láminas para aplicaciones monocapa y láminas para cubierta ajardinada o bajo protección pesada).
- m. Resistencia al desgarro (por clavo) (en sistemas multicapa sin protección superficial permanente y láminas para aplicaciones monocapa, fijados mecánicamente).
- n. Resistencia a la penetración de raíces (sólo en láminas para cubierta ajardinada).
- o. Estabilidad dimensional (en todos los sistemas).
- p. Estabilidad de forma bajo cambios cíclicos de temperatura (sólo en láminas con protección superficial metálica).
- q. Flexibilidad a baja temperatura (en todos los sistemas).
- r. Resistencia a la fluencia a temperatura elevada (en todos los sistemas).
- s. Comportamiento al envejecimiento artificial (en sistemas multicapa sin protección superficial permanente y láminas para aplicaciones monocapa).
- t. Adhesión de gránulos (en sistemas multicapa sin protección superficial permanente y láminas para aplicaciones monocapa).

- Distintivos de calidad:

Se comprobará que el producto ostenta los distintivos de calidad exigidos, en su caso, por el proyecto o por la dirección facultativa, que aseguren las características exigidas.

- Ensayos:

Se realizarán los ensayos exigidos por la normativa de obligado cumplimiento y, en su caso, por el proyecto o por la dirección facultativa. Ensayos regulados que pueden estar especificados:

Defectos visibles. Anchura y longitud. Rectitud. Espesor o masa por unidad de área. Estanquidad. Comportamiento frente a un fuego externo. Reacción al fuego. Estanquidad tras estiramiento a baja temperatura. Resistencia de juntas (resistencia a la cizalladura). Propiedades de vapor de agua. Propiedades de tracción. Resistencia al desgarro (por clavo). Resistencia a la penetración de raíces. Estabilidad dimensional. Estabilidad de forma bajo cambios cíclicos de temperatura. Flexibilidad a baja temperatura (plegabilidad). Resistencia a la fluencia a temperatura elevada. Comportamiento al envejecimiento artificial. Adhesión de gránulos.

4.1.2. LÁMINAS AUXILIARES PARA CUBIERTAS CON ELEMENTOS DISCONTINUOS

Láminas flexibles prefabricadas de plástico, betún, caucho y otros materiales adecuados, utilizadas como láminas auxiliares en cubiertas con pendiente con elementos discontinuos (por ejemplo, tejas, pizarras).

Condiciones de suministro y recepción

- Marcado CE: obligatorio desde el 1 de enero de 2007. Norma de aplicación: UNE-EN 13859:2006. Láminas flexibles para la impermeabilización. Definiciones y características de las láminas auxiliares. Parte 1: Láminas auxiliares para cubiertas con elementos discontinuos.

Sistemas de evaluación de la conformidad: 1 ó 3, el sistema 4 indica que no se requiere ensayo para la reacción al fuego en la clase F. Especificación del sistema en función del uso previsto y de la clase correspondiente:

Capas de control de vapor de agua: sistema 3.

Capas de control de vapor de agua sometidas a reglamentaciones de reacción al fuego:

- Clase (A1, A2, B, C)*: sistema 1.

- Clase (A1, A2, B, C)**, D, E: sistema 3.

- Clase F: sistema 4.

* Productos o materiales para los que una etapa claramente identificable en el proceso de producción supone una mejora en la clasificación de reacción al fuego (por ejemplo la adición de retardadores de fuego o la limitación de material orgánico).

** Productos o materiales no contemplados por la nota (*).

Identificación: Se comprobará que la identificación del producto recibido se corresponde con las características exigidas por la normativa de obligado cumplimiento y, en su caso, por el proyecto o por la dirección facultativa.

a. Anchura y longitud.

b. Espesor o masa.

c. Sustancias peligrosas y/o salud y seguridad y salud.

Características reguladas que pueden estar especificadas en función de los requisitos exigibles:

d. Reacción al fuego.

e. Resistencia a la penetración de agua: clase W1, W2, ó W3.

f. Propiedades de tracción.

g. Resistencia al desgarro.

h. Flexibilidad a bajas temperaturas.

i. Comportamiento al envejecimiento artificial: resistencia a la penetración de agua y resistencia a la tracción.

- Distintivos de calidad:

Se comprobará que el producto ostenta los distintivos de calidad exigidos, en su caso, por el proyecto o por la dirección facultativa, que aseguren las características exigidas.

- Ensayos:

Se realizarán los ensayos exigidos por la normativa de obligado cumplimiento y, en su caso, por el proyecto o por la dirección facultativa. Ensayos regulados que pueden estar especificados:

Anchura y longitud. Rectitud. Reacción al fuego. Resistencia a la penetración de agua. Propiedades de transmisión de vapor de agua. Propiedades de tracción. Resistencia al desgarro. Estabilidad dimensional. Flexibilidad a bajas temperaturas. Comportamiento al envejecimiento artificial. Resistencia a la penetración de aire. Sustancias peligrosas.

4.1.3 CAPAS BASE PARA MUROS

Láminas flexibles prefabricadas de plástico, betún, caucho y otros materiales apropiados, utilizadas bajo los revestimientos exteriores de muros.

Condiciones de suministro y recepción

- Marcado CE: obligatorio desde el 1 de septiembre de 2006. Norma de aplicación: UNE-EN 13859-2:2004. Láminas flexibles para la impermeabilización. Definiciones y características de las láminas auxiliares. Parte 2: Capas base para muros.

Sistemas de evaluación de la conformidad: 1 ó 3, el sistema 4 indica que no se requiere ensayo para la reacción al fuego en la clase F. Especificación del sistema en función del uso previsto y de la clase correspondiente:

Láminas auxiliares para muros: sistema 3.

Láminas auxiliares para muros sometidas a reglamentaciones de reacción al fuego:

- Clase (A1, A2, B, C)*: sistema 1.

- Clase (A1, A2, B, C)**, D, E: sistema 3.

- Clase F: sistema 4.

* Productos o materiales para los que una etapa claramente identificable en el proceso de producción supone una mejora en la clasificación de reacción al fuego (por ejemplo la adición de retardadores de fuego o la limitación de material orgánico).

** Productos o materiales no contemplados por la nota (*).

Identificación: Se comprobará que la identificación del producto recibido se corresponde con las características exigidas por la normativa de obligado cumplimiento y, en su caso, por el proyecto o por la dirección facultativa.

a. Anchura y longitud.

b. Espesor o masa.

c. Sustancias peligrosas y/o salud y seguridad y salud.

Características reguladas que pueden estar especificadas en función de los requisitos exigibles:

a. Reacción al fuego.

- b. Resistencia a la penetración de agua: clase W1, W2, ó W3.
- c. Propiedades de transmisión del vapor de agua.
- d. Propiedades de tracción.
- e. Resistencia al desgarro.
- f. Flexibilidad a bajas temperaturas.
- g. Comportamiento al envejecimiento artificial: resistencia a la penetración de agua y resistencia a la tracción.

- Distintivos de calidad:

Se comprobará que el producto ostenta los distintivos de calidad exigidos, en su caso, por el proyecto o por la dirección facultativa, que aseguren las características exigidas.

- Ensayos:

Se realizarán los ensayos exigidos por la normativa de obligado cumplimiento y, en su caso, por el proyecto o por la dirección facultativa. Ensayos regulados que pueden estar especificados:

Anchura y longitud. Rectitud. Masa por unidad de área. Reacción al fuego. Resistencia a la penetración de agua. Propiedades de transmisión de vapor de agua. Resistencia a la penetración de aire. Propiedades de tracción. Resistencia al desgarro. Estabilidad dimensional. Flexibilidad a bajas temperaturas. Comportamiento al envejecimiento artificial. Sustancias peligrosas.

4.1.4. LÁMINAS PLÁSTICAS Y DE CAUCHO PARA IMPERMEABILIZACIÓN DE CUBIERTAS

Láminas plásticas y de caucho, incluidas las láminas fabricadas con sus mezclas y aleaciones (caucho termoplástico) para las que su uso previsto es la impermeabilización de cubiertas.

Como sistema de impermeabilización se entiende el conjunto de componentes de impermeabilización de la cubierta en su forma aplicada y unida que tiene unas ciertas prestaciones y que debe comprobarse como un todo.

En estas láminas se utilizan tres grupos de materiales sintéticos: plásticos, cauchos y cauchos termoplásticos. A continuación se nombran algunos materiales típicos para los grupos individuales, con su código normativo:

- Plásticos:

Poliétileno clorosulfonado, CSM o PE-CS; acetato de etil-etileno o terpolímero de acetato de etil-etileno, EEA; acetato de butil etileno, EBA; etileno, copolímero, betún, ECB o EBT; acetato de vinil etileno, EVAC; poliolefina flexible, FPP o PP-F; polietileno, PE; polietileno clorado, PE-C; poliisobutileno, PIB; polipropileno, PP; cloruro de polivinilo, PVC.

- Cauchos:

Caucho de butadieno, BR; caucho de cloropreno, CR; caucho de polietileno clorosulfonado, CSM; termopolímero de etileno, propileno y un dieno con una fracción residual no saturada de dieno en la cadena lateral, EPDM; caucho isobuteno-isopreno (caucho butílico), IIR; caucho acrilonitrilo-butadieno (caucho de nitrilo), NBR.

- Cauchos termoplásticos:

Aleaciones elastoméricas, EA; caucho de fundición procesable, MPR; estireno etileno butileno estireno, SEBS; elastómeros termoplásticos, no reticulados, TPE; elastómeros termoplásticos, reticulados, TPE-X; copolímeros SEBS, TPS o TPS-SEBS; caucho termoplástico vulcanizado, TPVER

Condiciones de suministro y recepción

- Marcado CE: obligatorio desde el 1 de julio de 2007. Norma de aplicación: UNE-EN 13956:2006. Láminas flexibles para la impermeabilización. Láminas plásticas y de caucho para impermeabilización de cubiertas. Definiciones y características.

Sistemas de evaluación de la conformidad: 1 ó 2+, y en su caso, 3 ó 4 para las características de reacción al fuego y/o comportamiento a un fuego externo en función del uso previsto y nivel o clase:

Impermeabilización de cubiertas sujetas a reacción al fuego:

- Clase (A1, A2, B, C)*: sistema 1.

- Clase (A1, A2, B, C)***, D, E: sistema 3.

- Clase F: sistema 4.

Comportamiento de la impermeabilización de cubiertas sujetas a un fuego externo:

- pr EN 13501-5 para productos que requieren ensayo sistema 3.

- Productos Clase F_{ROOF}: sistema 4.

Impermeabilización de cubiertas: sistema 2+ (por el requisito de estanquidad).

* Productos o materiales para los que una etapa claramente identificable en el proceso de producción supone una mejora en la clasificación de reacción al fuego (por ejemplo la adición de retardadores de fuego o la limitación de material orgánico).

** Productos o materiales no contemplados por la nota (*).

Identificación: Se comprobará que la identificación del producto recibido se corresponde con las características exigidas por la normativa de obligado cumplimiento y, en su caso, por el proyecto o por la dirección facultativa.

a. Anchura y longitud.

b. Espesor o masa.

c. Sustancias peligrosas y/o salud y seguridad y salud.

Características reguladas que pueden estar especificadas en función de los requisitos exigibles, relacionadas con los sistemas de impermeabilización siguientes:

- Láminas expuestas, que podrán ir adheridas o fijadas mecánicamente.

- Láminas protegidas, bien con lastrado de grava bien en cubiertas ajardinadas, parking o similares.

a. Defectos visibles (en todos los sistemas).

b. Dimensiones, tolerancias y masa por unidad de superficie (en todos los sistemas).

c. Estanquidad (en todos los sistemas).

d. Comportamiento a un fuego externo (en el caso de láminas expuestas en función de los materiales y la normativa; en el caso de láminas protegidas, cuando la cubierta sea conforme con la Decisión de la Comisión 2000/533/CE).

e. Reacción al fuego (en todos los sistemas en función de los materiales o la normativa).

f. Resistencia al pelado de los solapes (en láminas expuestas).

g. Resistencia al cizallamiento de los solapes (en todos los sistemas).

h. Resistencia a la tracción (en todos los sistemas).

i. Alargamiento (en todos los sistemas).

j. Resistencia al impacto (en todos los sistemas).

k. Resistencia a una carga estática (en láminas protegidas).

l. Resistencia al desgarro (en láminas expuestas fijadas mecánicamente).

m. Resistencia a la penetración de raíces (sólo en láminas para cubierta ajardinada).

n. Estabilidad dimensional (en todos los sistemas).

o. Plegabilidad a baja temperatura (en todos los sistemas).

p. Exposición UV (1000 h) (en láminas expuestas).

q. Efectos de los productos químicos líquidos, incluyendo el agua (en todos los sistemas en función de los materiales y la normativa).

r. Resistencia al granizo (en láminas expuestas cuando lo requieran las condiciones climáticas).

s. Propiedades de transmisión de vapor de agua (en todos los sistemas en función de la normativa).

t. Resistencia al ozono (sólo para láminas de caucho en el caso de láminas expuestas o protegidas con grava).

u. Exposición al betún (en todos los sistemas en función de los materiales).

- Distintivos de calidad:

Se comprobará que el producto ostenta los distintivos de calidad exigidos, en su caso, por el proyecto o por la dirección facultativa, que aseguren las características exigidas.

- Ensayos:

Se realizarán los ensayos exigidos por la normativa de obligado cumplimiento y, en su caso, por el proyecto o por la dirección facultativa. Ensayos regulados que pueden estar especificados:

Defectos visibles. Anchura y longitud. Rectitud. Planeidad. Masa por unidad de área. Espesor efectivo. Estanquidad al agua. Comportamiento frente a un fuego externo. Reacción al fuego. Resistencia al pelado de los solapes. Resistencia al cizallamiento de los solapes. Resistencia a la tracción. Alargamiento. Resistencia al impacto. Resistencia a una carga estática. Resistencia al desgarro. Resistencia a la penetración de raíces. Estabilidad dimensional. Plegabilidad a baja temperatura. Exposición UVER Efectos de los productos químicos líquidos, incluyendo el agua. Resistencia al granizo. Propiedades de transmisión de vapor de agua. Resistencia al ozono. Exposición al betún.

4.1.7. LÁMINAS BITUMINOSAS PARA EL CONTROL DE VAPOR DE AGUA

Láminas flexibles bituminosas con armadura cuyo uso previsto es el de láminas para el control del vapor de agua en la edificación.

Condiciones de suministro y recepción

- Marcado CE: obligatorio desde el 1 de septiembre de 2006. Norma de aplicación: UNE-EN 13970:2004. Láminas flexibles para la impermeabilización. Láminas bituminosas para el control del vapor de agua. Definiciones y características.

Sistemas de evaluación de la conformidad: 1 ó 3, el sistema 4 indica que no se requiere ensayo para la reacción al fuego en la clase F.

Láminas para el control del vapor de agua sujetas a reglamentos de reacción al fuego:

- Clase (A1, A2, B, C)*: sistema 1.

- Clase (A1, A2, B, C)**, D, E: sistema 3.

- Clase F: sistema 4.

* Productos o materiales para los que una etapa claramente identificable en el proceso de producción supone una mejora en la clasificación de reacción al fuego (por ejemplo la adición de retardadores de fuego o la limitación de material orgánico).

** Productos o materiales no contemplados por la nota (*).

Identificación: Se comprobará que la identificación del producto recibido se corresponde con las características exigidas por la normativa de obligado cumplimiento y, en su caso, por el proyecto o por la dirección facultativa.

a. Anchura y longitud.

b. Espesor o masa.

c. Sustancias peligrosas y/o salud y seguridad y salud.

Características reguladas que pueden estar especificadas en función de los requisitos exigibles:

a. Reacción al fuego.

b. Estanquidad.

c. Resistencia a la tracción.

d. Resistencia al impacto.

e. Resistencia de la junta.

f. Flexibilidad a bajas temperaturas.

g. Resistencia al desgarro.

h. Durabilidad.

i. Permeabilidad al vapor de agua.

- Ensayos:

Se realizarán los ensayos exigidos por la normativa de obligado cumplimiento y, en su caso, por el proyecto o por la dirección facultativa. Ensayos regulados que pueden estar especificados:

Defectos visibles. Anchura y longitud. Rectitud. Espesor. Masa por unidad de área. Estanquidad. Resistencia al impacto. Durabilidad de la resistencia al vapor de agua frente al envejecimiento artificial. Durabilidad de la resistencia al vapor de agua frente a agentes químicos. Flexibilidad a bajas temperaturas. Resistencia al desgarro (por clavo). Resistencia de la junta. Resistencia al de vapor de agua. Propiedades de tracción. Reacción al fuego. Sustancias peligrosas.

7.1.1. VENTANAS Y PUERTAS PEATONALES EXTERIORES

Ventanas de maniobra manual o motorizada, balconeras y pantallas (conjunto de dos o más ventanas en un plano con o sin marcos separadores), para instalación en aberturas de muros verticales y ventanas de tejado para instalación en tejados inclinados completas con: herrajes, burletes, aperturas acristaladas con/sin persianas incorporadas, con/sin cajones de persiana, con/sin celosías.

Ventanas, de tejado, balconeras y pantallas (conjunto de dos o más puertas en un plano con o sin marcos separadores), maniobradas manualmente o motorizadas: completa o parcialmente acristaladas incluyendo cualquier tipo de relleno no transparente. Fijadas o parcialmente fijadas o operables con uno o más marcos (abisagrada, proyectante, pivotante, deslizante).

Puertas exteriores peatonales de maniobra manual o motorizadas con hojas planas o con paneles, completas con: tragaluces integrales, si los hubiera; partes adyacentes que están contenidas dentro de un marco único para inclusión en una apertura única si los hubiera.

Condiciones de suministro y recepción

- Marcado CE: Obligatorio desde el 1 de febrero de 2009. Norma de aplicación: UNE EN 14351-1:2006. Ventanas y puertas peatonales exteriores. Norma de producto, características de prestación. Parte 1: Ventanas y puertas peatonales exteriores sin características de resistencia al fuego y/o control de humo. Sistema de evaluación de la conformidad:

NIVELES O CLASES / (SISTEMAS DE EVALUACIÓN DE LA CONFORMIDAD)

Productos: Puertas y Portones con o sin herrajes relacionados). Usos previstos:

- Compartimentación de fuego, humo y en rutas de escape: **(1)**

- En rutas de escape: **(1)**

- Otros usos específicos declarados y/o usos sujetos a otros requisitos específicos, en particular ruido, energía, estanquidad y seguridad de uso: **(3)**

- Para comunicación interna solamente: **(4)**

Productos: Ventanas (con o sin herrajes relacionados). Usos previstos:

- Compartimentación de fuego/ humo y en rutas de escape: **(4)**

- Cualquiera otra: **(3)**

Productos: Ventanas de tejado. Usos previstos:

- Para usos sujetos a resistencia al fuego (por ejemplo, compartimentación de fuego): **CUALQUIERA / (3)**

- Para usos sujetos a reglamentaciones de reacción al fuego:

A1, A2, B, C / (1)

A1, A2, B, C, D, E / (3)

A1 a E, F / (4)

- Para usos que contribuyan a rigidizar la estructura de la cubierta: **(3)**

- Para usos distintos de los especificados anteriormente: **(3)**

Identificación: Se comprobará que la identificación del producto recibido se corresponde con las características exigidas por la normativa de obligado cumplimiento y, en su caso, por el proyecto o por la dirección facultativa. Características reguladas que pueden estar especificadas, en función de los requisitos exigibles:

Ventanas:

a. Resistencia a la carga de viento. Clasificación/(Presión de ensayo Pa): 1/(400), 2/(800), 3/(1200), 4/(1600), 5/(2000), Exxx(>2000).

b. Resistencia a la carga de viento. Clasificación/(Flecha del marco): A/($\leq 1/150$), B/($\leq 1/200$), C/($\leq 1/300$).

c. Resistencia a la carga de nieve y permanente. (Valor declarado del relleno. P.ej., tipo y espesor del vidrio).

d. Reacción al fuego.(F,E,D,C,B,A2,A1)

e. Comportamiento al fuego exterior.

f. Estanquidad al agua (ventanas sin apantallar). Clasificación/ (Presión de ensayo Pa): 1A(0), 2A(50), 3A(100), 4A(150), 5A(200), 6A(250), 7A(300), 8A(450), 9A(600), Exxx(>600).

g. Estanquidad al agua (ventanas apantalladas). Clasificación/ (Presión de ensayo Pa): 1B(0), 2B(50), 3B(100), 4B(150), 5B(200), 6B(250), 7B(300).

h. Sustancias peligrosas. (Como se requiera por las reglamentaciones).

i. Resistencia al impacto. (Altura de caída en mm). 200, 300, 450, 700, 950.

j. Capacidad para soportar carga de los dispositivos de seguridad. (Valor umbral).

k. Prestación acústica. Atenuación de sonido Rw (C;Ctr) (dB). (Valor declarado).

l. Transmitancia térmica. Uw (W/(m²K)). (Valor declarado).

m. Propiedades de radiación. Factor solar g. (Valor declarado).

n. Propiedades de radiación. Transmisión de luz (ζ_v). (Valor declarado).

o. Permeabilidad al aire. Clasificación/(Presión máx. de ensayo Pa)/(Permeabilidad de referencia al aire a 100 Pa (m³/hm² o m³/hm). 1/(150)/(50 o 12,50), 2/(300)/(27 o 6,75), 3/(600)/(9 o 2,25), 4/(600)/(3 o 0,75).

p. Fuerza de maniobra. 1, 2.

q. Resistencia mecánica. 1,2,3,4.

ARQTO. JUAN JOSÉ MORENO RUIZ

PLIEGO DE CONDICIONES DE LA EDIFICACIÓN.

- r. Ventilación. Exponente del flujo de aire (n). Características de flujo de aire (K). Proporciones de flujo de aire. (Valores declarados)
- s. Resistencia a la bala. FB1, FB2, FB3, FB4, FB5, FB6, FB7, FSG.
- t. Resistencia a la explosión (Tubo de impacto). EPR1, EPR2, EPR3, EPR4.
- u. Resistencia a la explosión (Ensayo al aire libre). EXR1, EXR2, EXR3, EXR4, EXR5.
- v. Resistencia a aperturas y cierres repetidos (Número de ciclos). 5000, 10000, 20000.
- w. Comportamiento entre climas diferentes.
- x. Resistencia a la efracción. 1, 2, 3, 4, 5, 6.
- Puertas:**
- a. Resistencia a la carga de viento. Clasificación/(Presión de ensayo Pa): 1/(400), 2/(800), 3/(1200), 4/(1600), 5/(2000), Exxx(>2000).
- b. Resistencia a la carga de viento. Clasificación/(Flecha del marco): A/(≤1/150), B/(≤1/200), C/(≤1/300).
- c. Estanquidad al agua (puertas sin apantallar). Clasificación/(Presión de ensayo Pa): 1A(0), 2A(50), 3A(100), 4A(150), 5A(200), 6A(250), 7A(300), 8A(450), 9A(600), Exxx(>600).
- d. Estanquidad al agua (puertas apantalladas). Clasificación/(Presión de ensayo Pa): 1B(0), 2B(50), 3B(100), 4B(150), 5B(200), 6B(250), 7B(300).
- e. Sustancias peligrosas. (Como se requiera por las reglamentaciones).
- f. Resistencia al impacto. (Altura de caída en mm). 200, 300, 450, 700, 950.
- g. Capacidad para soportar carga de los dispositivos de seguridad. (Valor umbral).
- h. Altura y anchura. (Valores declarados).
- i. Capacidad de desbloqueo.
- j. Prestación acústica. Atenuación de sonido R_w (C;Ctr) (dB). (Valor declarado).
- k. Transmitancia térmica. U_D (W/(m²K)). (Valor declarado).
- l. Propiedades de radiación. Factor solar g. (Valor declarado).
- m. Propiedades de radiación. Transmisión de luz (ζ v). (Valor declarado).
- n. Permeabilidad al aire. Clasificación/(Presión máx. de ensayo Pa)/(Permeabilidad de referencia al aire a 100 Pa) m³/hm² o m³/hm. 1/(150)/(50 o 12,50), 2/(300)/(27 o 6,75), 3/(600)/(9 o 2,25), 4/(600)/(3 o 0,75).
- o. Fuerza de maniobra. 1, 2, 3, 4
- p. Resistencia mecánica. 1, 2, 3, 4.
- q. Ventilación. Exponente del flujo de aire (n). Características de flujo de aire (K). Proporciones de flujo de aire. (Valores declarados)
- r. Resistencia a la bala. FB1, FB2, FB3, FB4, FB5, FB6, FB7, FSG.
- s. Resistencia a la explosión (Tubo de impacto). EPR1, EPR2, EPR3, EPR4.
- t. Resistencia a la explosión (Campo abierto). EXR1, EXR2, EXR3, EXR4, EXR5.
- u. Resistencia a aperturas y cierres repetidos (Número de ciclos). 5000, 10000, 20000, 50000, 100000, 200000, 500000, 1000000.
- v. Comportamiento entre climas diferentes. (Deformación permisible). 1(x), 2(x), 3(x).
- w. Resistencia a la efracción. 1, 2, 3, 4, 5, 6.

Puertas y ventanas:

- a. Información sobre almacenaje y transporte, si el fabricante no es responsable de la instalación del producto.
- b. Requisitos y técnicas de instalación (in situ), si el fabricante no es responsable de la instalación del producto.
- c. Mantenimiento y limpieza.
- d. Instrucciones de uso final incluyendo instrucciones sobre sustitución de componentes.
- e. Instrucciones de seguridad de uso.

- Distintivos de calidad:

Se comprobará que el producto ostenta los distintivos de calidad exigidos, en su caso, por el proyecto o por la dirección facultativa, que aseguren las características.

- Ensayos:

Hay características cuyos valores pueden cambiar si se modifica un cierto componente (herrajes, juntas de estanqueidad, material y perfil, acristalamiento), en cuyo caso debería llevarse a cabo un reensayo debido a modificaciones del producto.

Se realizarán los ensayos exigidos por la normativa de obligado cumplimiento y, en su caso, por el proyecto o por la dirección facultativa. Ensayos regulados que pueden estar especificados:

Resistencia a la carga de viento.

- Resistencia a la nieve y a la carga permanente.
- Reacción al fuego en ventanas de tejado.
- Comportamiento al fuego exterior en ventanas de tejado.
- Estanquidad al agua.
- Sustancias peligrosas.
- Resistencia al impacto, en puertas y ventanas acopladas con vidrio u otro material fragmentario.
- Capacidad de soportar carga de los mecanismos de seguridad (p. ej. Topes de sujeción y reversibles, limitadores y dispositivos de fijación para limpieza).
- Altura y anchura de apertura de puertas y balconeras en mm.
- Capacidad de desbloqueo de los dispositivos de salida de emergencia y antipático instalados en puertas exteriores.
- Prestaciones acústicas.
- Transmitancia térmica de puertas U_D y ventanas U_W .
- Propiedades de radiación: transmitancia de energía solar total y transmitancia luminosa de los acristalamientos translúcidos.
- Permeabilidad al aire.
- Durabilidad: material de fabricación, recubrimiento y protección. Información sobre el mantenimiento y las partes reemplazables. Durabilidad de ciertas características (estanquidad y permeabilidad al aire, transmitancia térmica, capacidad de desbloqueo, fuerzas de maniobra).
- Fuerzas de maniobra.
- Resistencia mecánica.
- Ventilación (dispositivos de transferencia de aire integrados en una ventana o puerta): características del flujo de aire, exponente de flujo, proporción de flujo del aire a presión diferencial de (4,8,10 y 20)Pa.
- Resistencia a la bala.
- Resistencia a la explosión (con tubo de impacto o ensayo al aire libre).
- Resistencia a aperturas y cierres repetidos.
- Comportamiento entre climas diferentes.
- Resistencia a la efracción.
- En puertas exteriores peatonales motorizadas: seguridad de uso, otros requisitos de los motores y componentes eléctricos/ herrajes.
- En ventanas motorizadas: seguridad de uso de los motores y componentes eléctricos/ herrajes.

7.4. VIDRIOS PARA LA CONSTRUCCIÓN

Productos en forma de placas planas, curvadas o conformadas, obtenidos por colada continua, laminación, estirado o flotado, de una masa amorfa de elementos vitrificables, fundentes y estabilizantes, que pueden ser coloreados o tratados para mejorar sus propiedades mecánicas, usados en construcción para acristalamiento de huecos.

Los productos vítreos pueden tratarse según los métodos:

Recocido: una vez obtenido el vidrio por fusión de sus componentes, sale del horno y el recocido relaja las tensiones de enfriamiento.

Templado: una vez recocido el vidrio, se calienta hasta la plastificación y posterior enfriamiento consiguiendo propiedades mecánicas y fragmentación en trozos muy pequeños.

Termo endurecido: se le introduce una tensión superficial permanente de compresión mediante calentamiento/ enfriamiento consiguiendo aumentar su resistencia a las tensiones mecánicas y fragmentación en trozos muy pequeños.

Templado térmicamente: se le introduce una tensión superficial permanente de compresión mediante calentamiento/ enfriamiento consiguiendo aumentar su resistencia a las tensiones mecánicas y fragmentación en trozos muy pequeños y de bordes embotados.

Endurecido químicamente: proceso de cambio de iones, consiguiendo aumento de resistencia y fragmentación en trozos pequeños.

Condiciones de suministro y recepción

- Marcado CE:

Vidrio incoloro de silicato sodocálcico. Marcado CE obligatorio desde 1 de septiembre de 2006. Norma de aplicación: Norma UNE EN 572-9:2004. Vidrio para la

construcción. Productos básicos de vidrio. Vidrio de silicato sodocálcico. Parte 9: Evaluación de la conformidad/Norma de producto. Sistema de evaluación de la conformidad: 1/3/4.

Vidrio de capa. Marcado CE obligatorio desde 1 de septiembre de 2006. Norma UNE EN 1096-4:2004. Vidrio para la edificación. Vidrio de capa. Parte 4: Evaluación de la conformidad/Norma de producto. Sistema de evaluación de la conformidad: 1/3/4.

Unidades de vidrio aislante. Marcado CE obligatorio desde 1 de marzo de 2007. Norma UNE EN 1279-5:2005 Vidrio para la edificación. Unidades de vidrio aislante. Parte 5: Evaluación de la conformidad. Sistema de evaluación de la conformidad: 1/3/4.

Vidrio borosilicatado. Marcado CE obligatorio desde 1 de septiembre de 2006. Norma UNE EN 1748-1-2:2004. Vidrio para la edificación. Productos básicos especiales. Parte 1-2: Vidrio borosilicatado. Evaluación de la conformidad/Norma de producto. Sistema de evaluación de la conformidad: 1/3/4.

Vidrio de silicato sodocálcico termoendurecido. Marcado CE obligatorio desde 1 de septiembre de 2006. Norma UNE EN 1863-2:2004. Vidrio para la edificación. Vidrio de silicato sodocálcico termoendurecido. Parte 2: Evaluación de la conformidad/Norma de producto. Sistema de evaluación de la conformidad: 1/3/4.

Vidrio de silicato sodocálcico de seguridad templado térmicamente. Marcado CE obligatorio desde 1 de septiembre de 2006. Norma UNE EN 12150-2:2004. Vidrio para la edificación. Vidrio de silicato sodocálcico de seguridad templado térmicamente. Parte 2: Evaluación de la conformidad/Norma de producto. Sistema de evaluación de la conformidad: 1/3/4.

Vidrio de silicato sodocálcico endurecido químicamente. Marcado CE obligatorio desde 1 de septiembre de 2006. Norma UNE EN 12337-2:2004. Vidrio para la edificación. Vidrio de silicato sodocálcico endurecido químicamente. Parte 2: Evaluación de la conformidad/Norma de producto. Sistema de evaluación de la conformidad: 1/3/4.

Vidrio borosilicatado de seguridad templado térmicamente. Marcado CE obligatorio desde 1 de septiembre de 2006. Norma UNE EN 13024-2:2004. Vidrio para la edificación. Vidrio borosilicatado de seguridad templado térmicamente. Parte 2: Evaluación de la conformidad/ Norma de producto. Sistema de evaluación de la conformidad: 1/3/4.

Productos de vidrio de silicato básico alcalinotérrico. Marcado CE obligatorio desde 1 de septiembre de 2006. Norma UNE EN 14178-2:2004. Vidrio para la edificación. Productos de vidrio de silicato básico alcalinotérrico. Parte 2: Evaluación de la conformidad/Norma de producto. Sistema de evaluación de la conformidad: 1/3/4.

Vidrio de seguridad de silicato sodocálcico templado en caliente. Marcado CE obligatorio desde 1 de marzo de 2007. Norma UNE EN 14179-2:2005. Vidrio para la edificación. Vidrio de seguridad de silicato sodocálcico templado en caliente. Parte 2: Evaluación de la conformidad/ Norma de producto. Sistema de evaluación de la conformidad: 1/3/4.

Vidrio de seguridad de silicato alcalinotérrico endurecido en caliente. Marcado CE obligatorio desde 1 de junio de 2007. Norma UNE EN 14321-2:2005. Vidrio para la edificación. Vidrio de seguridad de silicato alcalinotérrico endurecido en caliente. Parte 2: Evaluación de la conformidad. Sistema de evaluación de la conformidad: 1/3/4.

Vidrio laminado y vidrio laminado de seguridad. Marcado CE obligatorio desde 1 de junio de 2006. Norma UNE EN 14449:2005/AC:2005. Vidrio para la edificación. Vidrio laminado y vidrio laminado de seguridad. Evaluación de la conformidad. Sistema de evaluación de la conformidad: 1/3/4.

Identificación: Se comprobará que la identificación del producto recibido se corresponde con las características exigidas por la normativa de obligado cumplimiento y, en su caso, por el proyecto o por la dirección facultativa. Características reguladas que pueden estar especificadas, en función de los requisitos exigibles:

a. Tipo de vidrio:

Vidrios básicos:

Vidrio impreso armado: de silicato sodocálcico, plano, transparente, incoloro o coloreado, con malla de acero incorporada, de caras impresas o lisas.

Vidrio pulido armado: obtenido a partir del vidrio impreso armado, de silicato sodocálcico, plano, transparente, incoloro, de caras paralelas y pulidas.

Vidrio plano: de silicato sodocálcico, plano, transparente, incoloro o coloreado, obtenido por estirado continuo, caras pulidas al fuego.

Vidrio impreso: de silicato sodocálcico, plano, transparente, que se obtiene por colada y laminación continuas.

Vidrio "en U": vidrio de silicato sodocálcico, translúcido, incoloro o coloreado, que se obtiene por colada y laminación continuas y sometido a un proceso de formación de perfiles en "U" al que, en caso de ser armado, se le incorpora durante el proceso de fabricación una malla de acero soldada en todas sus intersecciones.

Vidrios básicos especiales:

Vidrio borosilicatado: silicatado con un porcentaje de óxido de boro que le confiere alto nivel de resistencia al choque térmico, hidrolítico y a los ácidos muy alta.

Vitrocerámica: vidrio formado por una fase cristalina y otra viscosa residual obtenido por los métodos habituales de fabricación de vidrios y sometido a un tratamiento térmico que transforma de forma controlada una parte del vidrio en una fase cristalina de grano fino que le dota de unas propiedades diferentes a las del vidrio del que procede.

Vidrios de capa:

Vidrio básico, especial, tratado o laminado, en cuya superficie se ha depositado una o varias capas de materiales inorgánicos para modificar sus propiedades.

Vidrios laminados:

Vidrio laminado: conjunto de una hoja de vidrio con una o más hojas de vidrio (básicos, especiales, de capa, tratados) y/ o hojas de acristalamientos plásticos unidos por capas o materiales que pegan o separan las hojas y pueden dar propiedades de resistencia al impacto, al fuego, etc.

Vidrio laminado de seguridad: conjunto de una hoja de vidrio con una o más hojas de vidrio (básicos, especiales, de capa, tratados) y/ o hojas de acristalamientos plásticos unidos por capas o materiales que aportan resistencia al impacto.

b. Coloración. Coloreado/ incoloro. (Basado en la Norma UNE 572-1:2005, que indica los valores de transmisión luminosa para considerar que un vidrio es incoloro).

c. Cifra uno o varios dígitos que indican el espesor, en mm, del vidrio.

d. 2 grupos de números unidos por el signo x que indican, en mm, la longitud y anchura nominales.

e. Siglas que designan la clase de vidrio. Clase 1/ clase 2. (Basado en la Norma UNE-EN 572-4:1995, en función de los defectos y criterios de aceptación).

f. En vidrios impresos, referencia del dibujo del vidrio según la designación del fabricante.

g. En vidrios en "U": 3 grupos de cifras separados por una coma que indican, en mm, la anchura nominal, altura nominal del ala y longitud nominal del vidrio.

Número que indica, en mm., Tipo de vidrio en "U", armado o sin armar.

h. Apertura de la malla del armado.

i. Método de obtención del vidrio: plano o flotado, estirado, laminado, moldeado.

j. Clase según el valor nominal del coeficiente de dilatación lineal. Clase 1/ clase2/ clase 3.

k. Letra mayúscula que indica la categoría del vidrio. Categoría A/ categoría B/ categoría C. (Basado en Norma UNE EN 1748-1:1998, criterios de aceptación).

l. Designación del sustrato vítreo. Plano. Estirado. Impreso armado. Perfilado. De seguridad templado térmicamente. Borosilicatado de seguridad templado térmicamente. Reforzado térmicamente. Borosilicatado reforzado térmicamente. Laminado. Laminado de seguridad.

m. En vidrios de capa. Según ubicación de la superficie recubierta del vidrio (interior exterior o indistintamente) y/o utilización. Referencia de la Norma UNE, para los requisitos exigibles al vidrio, según la clase.

n. Propiedades adicionales. Con propiedades de resistencia al fuego o resistente al fuego.

o. Propiedades generales:

T_l (%). Transmisión luminosa

T_{ld} (%). Transmisión luminosa difusa

T_e (%). Transmisión energética

R_{fe} . Reflexión luminosa exterior (%)

R_{fi} . Reflexión luminosa interior (%)

R_{fd} . Reflexión luminosa difusa

R_{ge} . Reflexión energética exterior (%)

R_{gi} . Reflexión energética interior (%)

A_e . Absorción energética (%)

A_{e1} . Absorción energética del vidrio exterior en doble acristalamiento (%)

A_{e2} . Absorción energética del vidrio interior en doble acristalamiento (%)

SC. Coeficiente de sombra

R_w . Índice de atenuación acústica ponderado (dB)

C. Término de adaptación acústica para el ruido rosa (dB)

C_{tr} . Término de adaptación acústica para el ruido de tráfico (dB)

R_n . Índice de atenuación acústica (ruido rosa) (dB)

B. Reflectancia luminosa detectada en un ángulo de 60° medido a partir de la vertical (Glassgard 60°)

g_L . Factor solar (adimensional)

U_{HVER} Transmitancia (W/m^2K)

- Distintivos de calidad:

Se comprobará que el producto ostenta los distintivos de calidad exigidos, en su caso, por el proyecto o por la dirección facultativa, que aseguren las características.

- Ensayos:

Se realizarán los ensayos exigidos por la normativa de obligado cumplimiento y, en su caso, por el proyecto o por la dirección facultativa. Ensayos regulados que pueden estar especificados:

Clasificación de la resistencia al fuego de vidrios para la construcción.

Determinación de la transmisión luminosa, de la transmisión solar directa, de la transmisión energética total y de la radiación ultravioleta T_{UV} de vidrios para la construcción.

Propiedades generales físicas y mecánicas de vidrios para la construcción:

Determinación de las dimensiones y del aspecto de los vidrios básicos de silicato sodocálcico para la construcción.

Comprobación del aspecto de los vidrios de capa para construcción.

Determinación de propiedades físicas y mecánicas de vidrios de capa para la construcción.

Determinación de la resistencia a flexión de vidrios para la construcción.

Comprobación de las dimensiones y del aspecto de vidrios borosilicatados para la construcción.

Comprobación de las dimensiones y del aspecto de vitrocerámicas para la construcción.

Comprobación de las dimensiones y del aspecto, y determinación de las propiedades físicas y mecánicas de vidrios de silicato sodocálcico de seguridad templado térmicamente para la construcción.

Comprobación de las dimensiones y del aspecto, y determinación de las propiedades físicas de vidrios de silicato sodocálcico endurecido químicamente para la construcción.

Determinación de la durabilidad de vidrios laminados para la construcción.

Comprobación de las dimensiones de vidrios laminados para la construcción.

Determinación de la emisividad de vidrios para la construcción.

8.1.1. BALDOSAS DE PIEDRA NATURAL PARA USO COMO PAVIMENTO EXTERIOR

Baldosas con acabado de la cara vista de diversas texturas para usos externos y acabado de calzadas, de anchura nominal superior a 150 mm y también generalmente dos veces superior al espesor.

Condiciones de suministro y recepción

- Marcado CE: obligatorio desde el 1 de octubre de 2003. Norma de aplicación: UNE EN 1341:2002. Baldosas de piedra natural para uso como pavimento exterior. Requisitos y métodos de ensayo.

Sistema de evaluación de la conformidad: 4.

Identificación: Se comprobará que la identificación del producto recibido se corresponde con las características exigidas por la normativa de obligado cumplimiento y, en su caso, por el proyecto o por la dirección facultativa.

a. Descripción petrográfica de la piedra.

b. Descripción del tratamiento superficial de la cara vista: Partida (acabado obtenido por rotura) o texturaza (con apariencia modificada): fina (acabado superficial con diferencia menor o igual que 0,5 mm entre picos y depresiones, por ejemplo, pulido, apomazado o serrado), gruesa (acabado superficial con diferencia mayor que 2 mm entre picos y depresiones, por ejemplo, cincelado, abujardado, mecanizado, con chorro de arena o flameado).

c. Dimensiones: longitud, anchura y espesor o, en caso de formatos normalizados, anchura y espesor, en mm, y tolerancias dimensionales: de los lados de la cara vista: P1 o P2; de las diagonales de la cara vista: D1 o D2; del espesor: T0, T1 o T2.

d. Resistencia a la flexión (carga de rotura), en MPa.

e. Resistencia a la heladicidad: F0 (sin requisito) y F1 (no heladiza).

Características reguladas que pueden estar especificadas, en función de los requisitos exigibles:

a. Resistencia a la abrasión, en mm de longitud de cuerda de huella.

b. Resistencia al deslizamiento/ derrape de la baldosa, en nº USRVER

c. Absorción de agua, en %.

d. Tratamiento superficial químico (si procede).

- Distintivos de calidad:

Se comprobará que el producto ostenta los distintivos de calidad exigidos, en su caso, por el proyecto o por la dirección facultativa, que avalen las características exigidas.

- Ensayos:

Se realizarán los ensayos exigidos por la normativa de obligado cumplimiento y, en su caso, por el proyecto o por la dirección facultativa. Ensayos regulados que pueden estar especificados:

Dimensiones. Planeidad de la superficie. Resistencia al hielo/deshielo. Resistencia a la flexión. Resistencia a la abrasión. Resistencia al deslizamiento. Aspecto. Absorción de agua. Descripción petrográfica. Acabado superficial.

8.1.4. PLACAS DE PIEDRA NATURAL PARA REVESTIMIENTOS MURALES

Placa con acabado de la cara vista de diversas texturas para uso en revestimientos de muros y acabados de bóvedas interiores y exteriores, fijada a una estructura bien mecánicamente o por medio de un mortero o adhesivos.

Condiciones de suministro y recepción

- Marcado CE: obligatorio desde el 1 de julio de 2006. Norma de aplicación: UNE EN 1469:2005. Piedra natural. Placas para revestimientos murales. Requisitos.

Sistema de evaluación de la conformidad: 3 ó 4.

Identificación: Se comprobará que la identificación del producto recibido se corresponde con las características exigidas por la normativa de obligado cumplimiento y, en su caso, por el proyecto o por la dirección facultativa.

a. Características geométricas, requisitos para: espesor, planicidad, longitud y anchura, ángulos y formas especiales, localización de los anclajes. Dimensiones.

b. Descripción petrográfica de la piedra. Apariencia visual.

c. Resistencia a la flexión, en Mpa.

d. Carga de rotura del anclaje, para piezas fijadas mecánicamente utilizando anclajes en las aristas.

e. Reacción al fuego (clase).

f. Densidad aparente y porosidad abierta.

Características reguladas que pueden estar especificadas, en función de los requisitos exigibles:

a. Absorción de agua a presión atmosférica (si se solicita).

b. Absorción de agua por capilaridad, en g/cm^2 (si se solicita).

c. Resistencia a la heladicidad (en caso de requisitos reglamentarios).

d. Resistencia al choque térmico (en caso de requisito reglamentario).

e. Permeabilidad al vapor de agua (si se solicita).

- Distintivos de calidad:

Se comprobará que el producto ostenta los distintivos de calidad exigidos, en su caso, por el proyecto o por la dirección facultativa, que avalen las características exigidas.

- Ensayos:

Se realizarán los ensayos exigidos por la normativa de obligado cumplimiento y, en su caso, por el proyecto o por la dirección facultativa. Ensayos regulados que pueden estar especificados:

Descripción petrográfica. Características geométricas. Apariencia visual. Resistencia a la flexión. Carga de rotura del anclajes. Absorción de agua a presión atmosférica. Reacción al fuego. Absorción de agua por capilaridad. Densidad aparente y porosidad abierta. Resistencia a la heladicidad. Resistencia al choque térmico. Permeabilidad al vapor de agua.

8.1.5. PLAQUETAS DE PIEDRA NATURAL

Pieza plana cuadrada o rectangular de dimensiones estándar, generalmente menor o igual que 610 mm y de espesor menor o igual que 12 mm, obtenida por corte o exfoliación, con acabado de la cara vista de diversas texturas para uso en revestimientos de pavimentos, escaleras y acabado de bóvedas.

Condiciones de suministro y recepción

- Marcado CE: obligatorio desde el 1 de septiembre de 2006. Norma de aplicación: UNE EN 12057:2005. Productos de piedra natural. Plaquetas. Requisitos.

Sistema de evaluación de la conformidad: 3 ó 4.

Identificación: Se comprobará que la identificación del producto recibido se corresponde con las características exigidas por la normativa de obligado cumplimiento y, en su caso, por el proyecto o por la dirección facultativa. Características reguladas que pueden estar especificadas, en función de los requisitos exigibles:

a. Dimensiones, planicidad y escuadrado.

- b. Acabado superficial.
- c. Descripción petrográfica de la piedra.
- d. Apariencia visual.
- e. Resistencia a la flexión, en Mpa.
- f. Absorción de agua a presión atmosférica.
- g. Reacción al fuego (clase).
- h. Densidad aparente, en kg/m^3 y porosidad abierta, en %.

Características reguladas que pueden estar especificadas, en función de los requisitos exigibles:

- a. Resistencia a la adherencia.
- b. Absorción de agua por capilaridad (si se solicita).
- c. Resistencia a la heladicidad: F0 (sin requisito) y F1 (no heladiza).
- d. Resistencia al choque térmico (en caso de requisito reglamentario).
- e. Permeabilidad al vapor de agua, en kg/Pa.m.s (si se solicita).
- f. Resistencia a la abrasión.
- g. Resistencia al deslizamiento.
- h. Tactilidad (si se solicita o en caso de requisito reglamentario, sólo para plaquetas para pavimentos y escaleras).

- Distintivos de calidad:

Se comprobará que el producto ostenta los distintivos de calidad exigidos, en su caso, por el proyecto o por la dirección facultativa, que avalen las características exigidas.

- Ensayos:

Se realizarán los ensayos exigidos por la normativa de obligado cumplimiento y, en su caso, por el proyecto o por la dirección facultativa. Ensayos regulados que pueden estar especificados:

Descripción petrográfica. Apariencia visual. Resistencia a la flexión. Absorción de agua a presión atmosférica. Reacción al fuego. Absorción de agua por capilaridad. Densidad aparente y porosidad abierta. Resistencia a la heladicidad. Resistencia al choque térmico. Permeabilidad al vapor de agua. Resistencia a la abrasión. Resistencia al deslizamiento. Tactilidad

8.1.6. BALDOSAS DE PIEDRA NATURAL PARA PAVIMENTOS Y ESCALERAS

Baldosas planas de espesor mayor que 12 mm obtenida por corte o exfoliación con acabado de la cara vista de diversas texturas para uso en pavimentos y escaleras. Se colocan por medio de mortero, adhesivos u otros elementos de apoyo.

Condiciones de suministro y recepción

- Marcado CE: obligatorio desde el 1 de septiembre de 2006. Norma de aplicación: UNE EN 12058:2005. Productos de piedra natural. Baldosas para pavimento y escaleras. Requisitos.

Sistema de evaluación de la conformidad: 3 ó 4.

Identificación: Se comprobará que la identificación del producto recibido se corresponde con las características exigidas por la normativa de obligado cumplimiento y, en su caso, por el proyecto o por la dirección facultativa.

- a. Descripción petrográfica de la piedra.
- b. Descripción del tratamiento superficial de la cara vista: Partida o texturada: fina (acabado superficial con diferencia menor o igual que 0,5 mm entre picos y depresiones, por ejemplo, pulido, apomazado o serrado), gruesa (acabado superficial con diferencia mayor que 2 mm entre picos y depresiones, por ejemplo, cincelado, abujardado, mecanizado, con chorro de arena o flameado).
- c. Dimensiones: longitud, anchura y espesor o, en caso de formatos normalizados, anchura y espesor, en mm.
- d. Resistencia a la flexión, en Mpa.
- e. Reacción al fuego (clase).
- f. Densidad aparente, en kg/m^3 y porosidad abierta, en % (en pavimentos y escaleras interiores).
- g. Absorción de agua a presión atmosférica.

Características reguladas que pueden estar especificadas, en función de los requisitos exigibles:

- a. Absorción de agua por capilaridad (si se solicita).
- b. Resistencia a la heladicidad: F0 (sin requisito) y F1 (no heladiza).
- c. Resistencia al choque térmico (en caso de requisito reglamentario).
- d. Permeabilidad al vapor de agua, en kg/Pa.m.s (si se solicita).
- e. Resistencia a la abrasión (excepto para zócalos y contrahuellas).
- f. Resistencia al deslizamiento/ derrape de la baldosa, en n° USRV (excepto para zócalos y contrahuellas).
- g. Tactilidad (si se solicita o en caso de requisito reglamentario, excepto para zócalos y contrahuellas).

- Distintivos de calidad:

Se comprobará que el producto ostenta los distintivos de calidad exigidos, en su caso, por el proyecto o por la dirección facultativa, que avalen las características exigidas.

- Ensayos:

Se realizarán los ensayos exigidos por la normativa de obligado cumplimiento y, en su caso, por el proyecto o por la dirección facultativa. Ensayos regulados que pueden estar especificados:

Descripción petrográfica. Apariencia visual. Resistencia a la flexión. Absorción de agua a presión atmosférica. Reacción al fuego. Absorción de agua por capilaridad. Densidad aparente y porosidad abierta. Resistencia a la heladicidad. Resistencia al choque térmico. Permeabilidad al vapor de agua. Resistencia a la abrasión. Resistencia al deslizamiento. Tactilidad.

8.2.1. TEJAS Y PIEZAS DE HORMIGÓN

Tejas y piezas de hormigón (compuesto por una mezcla de cemento, áridos y agua, como materiales básicos pudiendo contener también pigmentos, adiciones y/o aditivos, y producido como consecuencia del endurecimiento de la pasta de cemento) para la ejecución de tejados inclinados y revestimiento interior y exterior de muros.

Condiciones de suministro y recepción

- Marcado CE:

Marcado CE obligatorio desde el 1 de septiembre de 2006. Norma de aplicación: UNE-EN 490:2005 Tejas y piezas de hormigón para tejados y revestimiento de muros. Especificaciones de producto.

Sistemas de evaluación de la conformidad: 3/4.

Identificación: Se comprobará que la identificación del producto recibido se corresponde con las características exigidas por la normativa de obligado cumplimiento y, en su caso, por el proyecto o por la dirección facultativa.

TEJAS CON ENSAMBLE: T-EN 490-IL

- a. Altura de la onda, en mm.
- b. Tipo de sección: RF: tejas diseñadas de modo que la longitud de cuelgue varía regularmente en toda su anchura; IF: tejas diseñadas de modo que la longitud de cuelgue varía irregularmente en toda su anchura.
- c. Anchura efectiva de cubrición de una teja: C_w / Anchura efectiva medida sobre 10 tejas en posición cerrada: C_{wc} / Anchura efectiva medida sobre 10 tejas en posición estirada: C_{wd} / y la longitud de cuelgue de la teja: I1 (los grupos de cifras 1º y 4º son imprescindibles, mientras que los grupos 2º y 3º pueden no declararse).
- d. Masa, en kg.

TEJAS SIN ENSAMBLE: T-EN 490-NL

- a. Altura de la onda, en mm.
- b. Tipo de sección: RF: tejas diseñadas de modo que la longitud de cuelgue varía regularmente en toda su anchura; IF: tejas diseñadas de modo que la longitud de cuelgue varía irregularmente en toda su anchura.
- c. Anchura efectiva de cubrición de una teja: C_w / Anchura efectiva medida sobre 10 tejas en posición cerrada: C_{wc} / Anchura efectiva medida sobre 10 tejas en posición estirada: C_{wd} / y la longitud de cuelgue de la teja: I1 (los grupos de cifras 1º y 4º son imprescindibles, mientras que los grupos 2º y 3º pueden no declararse).
- d. Masa, en kg.

PIEZAS: F-EN 490

- a. Tipo de pieza: R: de cumbrera; VA: limahoya; H: alero; VT: de remate lateral; Texto: otros tipos.
- b. Tipo de pieza dependiente de su misión en el conjunto: CO: piezas coordinadas (cuya misión es alinearse o ensamblar las tejas adyacentes, pudiendo ser sustituidas

por éstas, p. ej. teja de remate lateral con ensamble, teja y media, etc.); NC: no coordinadas.

- c. Dimensiones pertinentes, en mm x mm.
- d. Masa, en kg.

Características reguladas que pueden estar especificadas, en función de los requisitos exigibles:

- a. Comportamiento frente al fuego exterior.
- b. Clase de reacción al fuego.
- c. Resistencia mecánica.
- d. Impermeabilidad al agua.
- e. Estabilidad dimensional.
- f. Durabilidad.

- Distintivos de calidad:

Se comprobará que el producto ostenta los distintivos de calidad exigidos, en su caso, por el proyecto o por la dirección facultativa, que aseguren las características exigidas.

- Ensayos:

Se realizarán los ensayos exigidos por la normativa de obligado cumplimiento y, en su caso, por el proyecto o por la dirección facultativa. Ensayos regulados que pueden estar especificados:

Longitud de cuelgue y perpendicularidad. Dimensiones de las piezas. Anchura efectiva. Planeidad. Masa. Resistencia a flexión transversal. Impermeabilidad. Resistencia al hielo-deshielo. Soporte por el tacón. Comportamiento frente al fuego. Sustancias peligrosas.

8.2.3. BALDOSAS DE HORMIGÓN

Baldosa o accesorio complementario con acabado de la cara vista de diversas texturas para uso en áreas pavimentadas sometidas a tráfico y en cubiertas que satisfaga las siguientes condiciones:

longitud total \leq 1,00 m;

relación longitud total/ espesor $>$ 4.

Condiciones de suministro y recepción

- Marcado CE: obligatorio desde el 1 de marzo de 2005. Norma de aplicación: UNE EN 1339:2004/AC:2006. Baldosas de hormigón. Especificaciones y métodos de ensayo.

Sistema de evaluación de la conformidad: 4.

Identificación: Se comprobará que la identificación del producto recibido se corresponde con las características exigidas por la normativa de obligado cumplimiento y, en su caso, por el proyecto o por la dirección facultativa.

a. Dimensiones (longitud, anchura, espesor), en mm, y tolerancias, clase: N; P; R.

g. Clase de la ortogonalidad de la cara vista para baldosas con diagonal $>$ 300 mm.: J; K; L.

h. Clase resistente climática: A (sin requisito); B (absorción de agua \leq 6 %); D (masa perdida después del ensayo de hielo-deshielo: valor medio \leq 1,0 kg/m²; valor individual \leq 1,5 kg/m²).

i. Clase resistente a la flexión: S (valor medio \geq 3,5 Mpa; valor individual \geq 2,8 Mpa); T (valor medio \geq 4,0 Mpa; valor individual \geq 3,2 Mpa); U (valor medio \geq 5,0 Mpa; valor individual \geq 4,0 Mpa).

j. Clase resistente al desgaste por abrasión: F (sin requisito); G (huella \leq 26 mm; pérdida \leq 26000/5000 mm³/mm²); H (huella \leq 23 mm; pérdida \leq 20000/5000 mm³/mm²); I (huella \leq 20 mm; pérdida \leq 18000/5000 mm³/mm²).

k. Clase resistente a la carga de rotura: 30: 3T (valor medio \geq 3,0 kN; valor individual \geq 2,4 kN); 45: 4T (valor medio \geq 4,5 kN; valor individual \geq 3,6 kN); 70: 7T (valor medio \geq 7,0 kN; valor individual \geq 5,6 kN); 110: 11T (valor medio \geq 11,0 kN; valor individual \geq 8,8 kN); 140: 14T (valor medio \geq 14,0 kN; valor individual \geq 11,2 kN); 250: 25T (valor medio \geq 25,0 kN; valor individual \geq 20,0 kN); 300: 30T (valor medio \geq 30,0 kN; valor individual \geq 24,0 kN).

Características reguladas que pueden estar especificadas, en función de los requisitos exigibles:

a. Resistencia al deslizamiento/resbalamiento, según el CTE DB SU 1.

b. Reacción al fuego: clase A1 sin necesidad de ensayo

c. Conductividad térmica.

- Distintivos de calidad:

Se comprobará que el producto ostenta los distintivos de calidad exigidos, en su caso, por el proyecto o por la dirección facultativa, que avalen las características exigidas.

- Ensayos:

Se realizarán los ensayos exigidos por la normativa de obligado cumplimiento y, en su caso, por el proyecto o por la dirección facultativa. Ensayos regulados que pueden estar especificados:

Características geométricas, de aspecto y forma. Características físicas y mecánicas: Resistencia climática. Resistencia a la flexión. Resistencia al desgaste por abrasión. Resistencia al deslizamiento/resbalamiento. Conductividad térmica.

8.2.5. BALDOSAS DE TERRAZO PARA INTERIORES

Baldosa con acabado de la cara vista de diversas texturas para uso exclusivo en interiores.

Condiciones de suministro y recepción

Las baldosas no presentarán depresiones, grietas ni exfoliaciones, en la cara vista, visibles desde una distancia de 2 m con luz natural diurna (está permitido el relleno permanente de huecos menores).

- Marcado CE: obligatorio desde el 1 de junio de 2006. Norma de aplicación: UNE EN 13748-1:2005/A1 2005. Baldosas de terrazo. Parte 1: Baldosas de terrazo para uso interior.

Sistema de evaluación de la conformidad: 4.

Identificación: Se comprobará que la identificación del producto recibido se corresponde con las características exigidas por la normativa de obligado cumplimiento y, en su caso, por el proyecto o por la dirección facultativa.

a. Dimensiones (longitud, anchura, espesor), en mm.

b. Clase por espesor de la capa de huella de la baldosa (relacionada directamente por el tipo de pulido: en fábrica o in situ), Th: clase I (baldosas con capa de huella de espesor \geq 4 mm), clase II (baldosas con capa de huella de espesor \geq 8 mm).

Las baldosas de clase Th I no admitirán pulido tras su colocación.

Las baldosas de clase Th II podrán pulirse tras su colocación.

c. Clase resistente a la carga de rotura: 1: BL I (sin requisito); 2: BL II (superficie de la baldosa \leq 1100 cm², valor individual \geq 2,5 kN); 3: BL III (superficie de la baldosa $>$ 1100 cm², valor individual \geq 3,0 kN).

Las baldosas de clase BL I deberán colocarse sobre una cama de mortero sobre una base rígida.

Características reguladas que pueden estar especificadas, en función de los requisitos exigibles:

a. Absorción total de agua, en %.

b. Absorción de agua por capilaridad, en g/cm².

c. Resistencia a la flexión, en Mpa.

d. Resistencia al desgaste por abrasión.

e. Resistencia al deslizamiento/resbalamiento, según el CTE DB SU 1.

f. Reacción al fuego: clase A1 sin necesidad de ensayo

g. Conductividad térmica.

- Distintivos de calidad:

Se comprobará que el producto ostenta los distintivos de calidad exigidos, en su caso, por el proyecto o por la dirección facultativa, que avalen las características exigidas.

- Ensayos:

Se realizarán los ensayos exigidos por la normativa de obligado cumplimiento y, en su caso, por el proyecto o por la dirección facultativa. Ensayos regulados que pueden estar especificados:

Características geométricas, de aspecto y forma. Características físicas y mecánicas: Resistencia a la carga de rotura. Absorción total de agua. Absorción de agua por capilaridad. Resistencia a la flexión. Resistencia al desgaste por abrasión. Resistencia al deslizamiento/resbalamiento. Conductividad térmica.

8.2.6. BALDOSAS DE TERRAZO PARA EXTERIORES

Baldosa con acabado de la cara vista de diversas texturas para uso en exteriores (incluso en cubiertas) en áreas peatonales donde el aspecto decorativo es el predominante (p. e. paseos, terrazas, centros comerciales, etc.)

Condiciones de suministro y recepción

Las baldosas no presentarán depresiones, grietas ni exfoliaciones, en la cara vista, visibles desde una distancia de 2 m con luz natural diurna (está permitido el relleno permanente de huecos menores).

- Marcado CE: obligatorio desde el 1 de abril de 2006. Norma de aplicación: UNE EN 13748-2:2005. Baldosas de terrazo. Parte 2: Baldosas de terrazo para uso exterior.

Sistema de evaluación de la conformidad: 4.

Identificación: Se comprobará que la identificación del producto recibido se corresponde con las características exigidas por la normativa de obligado cumplimiento y, en su caso, por el proyecto o por la dirección facultativa.

a. Dimensiones (longitud, anchura, espesor), en mm.

b. Clase por espesor de la capa de huella de la baldosa (relacionada directamente por el tipo de pulido: en fábrica o in situ), Th: clase I (baldosas con capa de huella de espesor ≥ 4 mm), clase II (baldosas con capa de huella de espesor ≥ 8 mm).

Las baldosas de clase Th I no admitirán pulido tras su colocación.

Las baldosas de clase Th II podrán pulirse tras su colocación.

c. Clase resistente a la flexión: ST (valor medio $\geq 3,5$ Mpa; valor individual $\geq 2,8$ Mpa); TT (valor medio $\geq 4,0$ Mpa; valor individual $\geq 3,2$ Mpa); UT (valor medio $\geq 5,0$ Mpa; valor individual $\geq 4,0$ Mpa).

d. Clase resistente a la carga de rotura: 30: 3T (valor medio $\geq 3,0$ kN; valor individual $\geq 2,4$ kN); 45: 4T (valor medio $\geq 4,5$ kN; valor individual $\geq 3,6$ kN); 70: 7T (valor medio $\geq 7,0$ kN; valor individual $\geq 5,6$ kN); 110: 11T (valor medio $\geq 11,0$ kN; valor individual $\geq 8,8$ kN); 140: 14T (valor medio $\geq 14,0$ kN; valor individual $\geq 11,2$ kN); 250: 25T (valor medio $\geq 25,0$ kN; valor individual $\geq 20,0$ kN); 300: 30T (valor medio $\geq 30,0$ kN; valor individual $\geq 24,0$ kN).

e. Clase resistente al desgaste por abrasión: F (sin requisito); G (huella ≤ 26 mm; pérdida $\leq 26/50$ cm³/cm²); H (huella ≤ 23 mm; pérdida $\leq 20/50$ cm³/cm²); I (huella ≤ 20 mm; pérdida $\leq 18/50$ cm³/cm²).

f. Clase resistente climática: A (sin requisito); B (absorción de agua ≤ 6 %); D (masa perdida después del ensayo de hielo-deshielo: valor medio $\leq 1,0$ kg/m²; valor individual $\leq 1,5$ kg/m²).

Características reguladas que pueden estar especificadas, en función de los requisitos exigibles:

a. Resistencia al deslizamiento/resbalamiento, según el CTE DB SU 1.

b. Reacción al fuego: clase A1 sin necesidad de ensayo

c. Conductividad térmica.

- Distintivos de calidad:

Se comprobará que el producto ostenta los distintivos de calidad exigidos, en su caso, por el proyecto o por la dirección facultativa, que avalen las características exigidas.

- Ensayos:

Se realizarán los ensayos exigidos por la normativa de obligado cumplimiento y, en su caso, por el proyecto o por la dirección facultativa. Ensayos regulados que pueden estar especificados:

Características geométricas, de aspecto y forma. Características físicas y mecánicas: Resistencia a la carga de rotura. Resistencia climática. Resistencia a la flexión. Resistencia al desgaste por abrasión. Resistencia al deslizamiento/resbalamiento. Conductividad térmica.

8.3.1. TEJAS Y PIEZAS AUXILIARES DE ARCILLA COCIDA

Elementos de recubrimiento para colocación discontinua sobre tejados inclinados y revestimiento interior y exterior de muros, que se obtienen por conformación (extrusión y/o prensado), secado y cocción, de una pasta arcillosa que puede contener aditivos y que pueden estar recubiertos total o parcialmente de engobe o esmalte.

Tipos:

- Teja con encaje lateral y de cabeza: teja que tiene un dispositivo de encaje lateral y un dispositivo de encaje transversal simple o múltiple.

- Teja con solo encaje lateral: teja que tiene un dispositivo de encaje lateral y carece de dispositivo de encaje transversal, lo que permite obtener valores variables de recubrimiento.

- Teja plana sin encaje: teja que no tiene ningún dispositivo de encaje y puede presentar ligeros nervios longitudinales y/o transversales.

- Teja de solape: teja que está perfilada en forma de S y no contiene ningún dispositivo de encaje.

- Teja curva: teja que tiene forma de canalón con bordes paralelos o convergentes y un diseño que permite obtener valores variables de solape de cabeza.

- Piezas especiales: elementos destinados a completar y/o complementar las tejas utilizadas en la cubierta con diseño y dimensiones compatibles con ellas.

Condiciones de suministro y recepción

- Marcado CE:

Marcado CE obligatorio desde el 1 de febrero de 2007. Norma de aplicación: UNE-EN 1304:2006. Tejas de arcilla cocida para colocación discontinua. Definiciones y especificaciones de producto

Sistemas de evaluación de la conformidad: 3/4.

Identificación: Se comprobará que la identificación del producto recibido se corresponde con las características exigidas por la normativa de obligado cumplimiento y, en su caso, por el proyecto o por la dirección facultativa.

TEJA CON ENCAJE LATERAL Y DE CABEZA Y TEJA CON SOLO ENCAJE LATERAL:

a. Designación, se definen dos clases: mixta o plana.

b. Dimensiones nominales (longitud y anchura), en mm.

c. Impermeabilidad, se definen dos categorías: 1 (factor medio de impermeabilidad $\leq 0,5$ cm³/cm²/día o coeficiente medio de impermeabilidad $\leq 0,8$) ó 2 (factor medio de impermeabilidad $\leq 0,8$ cm³/cm²/día o coeficiente medio de impermeabilidad $\leq 0,925$).

d. Tipo de ensayo a la helada en función del país donde se vayan a utilizar: A (Bélgica, Luxemburgo y Holanda), B (Alemania, Austria, Finlandia, Islandia, Noruega, Suecia y Suiza), C (España, Francia, Grecia, Italia y Portugal), D (Dinamarca, Irlanda y Reino Unido).

TEJA PLANA SIN ENCAJE Y TEJA DE SOLAPE:

a. Dimensiones nominales (longitud y anchura), en mm.

b. Impermeabilidad, se definen dos categorías: 1 (factor medio de impermeabilidad $\leq 0,5$ cm³/cm²/día o coeficiente medio de impermeabilidad $\leq 0,8$) ó 2 (factor medio de impermeabilidad $\leq 0,8$ cm³/cm²/día o coeficiente medio de impermeabilidad $\leq 0,925$).

c. Tipo de ensayo a la helada en función del país donde se vayan a utilizar: A (Bélgica, Luxemburgo y Holanda), B (Alemania, Austria, Finlandia, Islandia, Noruega, Suecia y Suiza), C (España, Francia, Grecia, Italia y Portugal), D (Dinamarca, Irlanda y Reino Unido).

TEJA CURVA:

a. Dimensiones nominales (longitud), en mm.

b. Impermeabilidad, se definen dos categorías: 1 (factor medio de impermeabilidad $\leq 0,5$ cm³/cm²/día o coeficiente medio de impermeabilidad $\leq 0,8$) ó 2 (factor medio de impermeabilidad $\leq 0,8$ cm³/cm²/día o coeficiente medio de impermeabilidad $\leq 0,925$).

c. Tipo de ensayo a la helada en función del país donde se vayan a utilizar: A (Bélgica, Luxemburgo y Holanda), B (Alemania, Austria, Finlandia, Islandia, Noruega, Suecia y Suiza), C (España, Francia, Grecia, Italia y Portugal), D (Dinamarca, Irlanda y Reino Unido).

Características reguladas que pueden estar especificadas, en función de los requisitos exigibles:

a. Resistencia mecánica.

b. Comportamiento frente al fuego exterior.

c. Clase de reacción al fuego.

d. Emisión de sustancias peligrosas.

- Distintivos de calidad:

Se comprobará que el producto ostenta los distintivos de calidad exigidos, en su caso, por el proyecto o por la dirección facultativa, que aseguren las características exigidas.

- Ensayos:

Se realizarán los ensayos exigidos por la normativa de obligado cumplimiento y, en su caso, por el proyecto o por la dirección facultativa. Ensayos regulados que pueden estar especificados:

Características estructurales. Regularidad de la forma. Rectitud (control de flecha). Dimensiones. Impermeabilidad. Resistencia a flexión. Resistencia a la helada. Comportamiento al fuego exterior. Reacción al fuego.

8.3.2. ADHESIVOS PARA BALDOSAS CERAMICAS

Se definen distintos tipos de adhesivos según la naturaleza química de los conglomerantes.

Adhesivos cementosos (C): Mezcla de conglomerantes hidráulicos, cargas minerales y aditivos orgánicos, que sólo tiene que mezclarse con agua o adición líquida justo antes de su uso.

Adhesivos en dispersión (D): mezcla de conglomerantes orgánicos en forma de polímero en dispersión acuosa, aditivos orgánicos y cargas minerales, que se presenta lista para su uso.

Adhesivos de resinas reactivas (R): mezcla de resinas sintéticas, aditivos orgánicos y cargas minerales cuyo endurecimiento resulta de una reacción química. Están disponibles en forma de uno o más componentes.

Condiciones de suministro y recepción

- Marcado CE:

Marcado CE obligatorio desde el 1 de abril de 2004. Norma de aplicación: UNE EN 12004. Adhesivos para baldosas cerámicas. Definiciones y especificaciones.

Sistemas de evaluación de la conformidad: 3.

Identificación: Se comprobará que la identificación del producto recibido se corresponde con las características exigidas por la normativa de obligado cumplimiento y, en su caso, por el proyecto o por la dirección facultativa. Características reguladas que pueden estar especificadas, en función de los requisitos exigibles:

Tipo de adhesivo según la naturaleza química de sus conglomerantes y sus características opcionales.

Tipos de adhesivos: cementosos (C), en dispersión (D), de resinas reactivas ®.

Según sus características opcionales: adhesivo normal (1), adhesivo mejorado (2), adhesivo de fraguado rápido (F), adhesivo con deslizamiento reducido (T), adhesivo con tiempo abierto prolongado (E).

a. Adherencia

b. Durabilidad: acción de envejecimiento con calor, acción de humedad con agua, ciclo de hielo/deshielo.

c. Ataque químico.

d. Tiempo de conservación.

e. Tiempo de reposo o maduración.

f. Vida útil.

g. Tiempo abierto.

h. Capacidad humectante.

i. Deslizamiento.

j. Tiempo de ajuste.

k. Capacidad de adherencia.

l. Deformabilidad.

m. Deformación transversal.

- Distintivos de calidad:

Se comprobará que el producto ostenta los distintivos de calidad exigidos, en su caso, por el proyecto o por la dirección facultativa, que avalen las características exigidas.

- Ensayos:

Se realizarán los ensayos exigidos por la normativa de obligado cumplimiento y, en su caso, por el proyecto o por la dirección facultativa. Ensayos regulados que pueden estar especificados:

Tiempo abierto. Deslizamiento. Resistencia a la tracción. Adherencia inicial. Resistencia a la cizalladura. Deformación transversal. Resistencia química. Capacidad humectante.

Almacenamiento y manipulación (criterios de uso, conservación y mantenimiento)

Se almacenaran en local cubierto, seco y ventilado. Su tiempo de conservación es de aproximadamente un año desde su fabricación.

8.3.4. BALDOSAS CERAMICAS

Placas de poco espesor fabricadas con arcillas y/o otras materias primas inorgánicas, generalmente utilizadas como revestimiento de suelos y paredes, moldeadas por extrusión o por prensado. Las baldosas pueden ser esmaltadas o no esmaltadas y son incombustibles e inalterables a la luz.

Condiciones de suministro y recepción

- Marcado. Las baldosas cerámicas y/o su embalaje deben ser marcados con:

Marca comercial del fabricante o fabricación propia.

Marca de primera calidad

Tipo de baldosa, con medidas nominales y medidas de fabricación. Código de la baldosa.

Tipo de superficie: esmaltada o no esmaltada.

- Marcado CE: Obligatorio desde el 1 de diciembre de 2005. Norma de aplicación: UNE EN 14411. Baldosas cerámicas. Definiciones, clasificación, características y marcado. Sistema de evaluación de conformidad: Sistema 3 ó 4.

Identificación: Se comprobará que la identificación del producto recibido se corresponde con las características exigidas por la normativa de obligado cumplimiento y, en su caso, por el proyecto o por la dirección facultativa. Características reguladas que pueden estar especificadas, en función de los requisitos exigibles:

a. Tipo de baldosa:

a.1. Definidos según el método de fabricación: método A, baldosas extruidas; método B, baldosas prensadas; método C, baldosas fabricadas por otros métodos.

a.2. Definidos según su absorción de agua: baldosas con baja absorción de agua (Grupo I), baldosas con absorción de agua media (Grupo II), baldosa con elevada absorción de agua (Grupo III).

a.3. Definidos según acabado superficial: esmaltadas (GL) o no esmaltadas (UGL).

b. Dimensiones y aspectos superficiales: Longitud y anchura, espesor, rectitud de lados, ortogonalidad, plenitud de la superficie, aspecto superficial.

c. Propiedades físicas: absorción de agua, carga de rotura, resistencia a flexión (N/mm²), resistencia a la abrasión, coeficiente de dilatación térmica lineal, resistencia al choque térmico, resistencia al cuarteo, resistencia a la helada, coeficiente de fricción.

d. Además de las anteriores, para baldosas para suelos: dilatación por humedad, pequeñas diferencias de color y resistencia al impacto.

e. Propiedades químicas: resistencia a las manchas, resistencia a productos químicos y emisión plomo y cadmio.

- Distintivos de calidad:

Se comprobará que el producto ostenta los distintivos de calidad exigidos, en su caso, por el proyecto o por la dirección facultativa, que avalen las características exigidas.

- Ensayos:

Se realizarán los ensayos exigidos por la normativa de obligado cumplimiento y, en su caso, por el proyecto o por la dirección facultativa. Ensayos regulados que pueden estar especificados:

Resistencia al impacto por medición del coeficiente de restitución. Dilatación térmica lineal. Resistencia al choque térmico. Dilatación por humedad. Resistencia a la helada. Resistencia química. Resistencia a manchas. Emisión de plomo y cadmio de las baldosas esmaltadas. Pequeñas diferencias de color.

8.4.1. SUELOS DE MADERA

Pavimentos interiores formados por el ensamblaje de elementos de madera, individuales, ensamblados o preensamblados, clavados o atornillados a una estructura primaria o adheridos o flotantes sobre una capa base.

Tipos:

Suelos de madera macizos: parqué con ranuras o lengüetas. Lamparqué macizo. Parque con sistema de interconexión. Tabla de parque pre-ensamblada.

Suelos de chapas de madera: Parque multicapa. Suelo flotante.

Condiciones de suministro y recepción

- Marcado CE: Obligatorio desde el 1 de marzo de 2008. Norma de aplicación: UNE EN 14342:2005. Suelos de madera. Características, evaluación de conformidad y marcado. Sistema de evaluación de la conformidad: 3/4.

Identificación: Se comprobará que la identificación del producto recibido se corresponde con las características exigidas por la normativa de obligado cumplimiento y, en su caso, por el proyecto o por la dirección facultativa. Características reguladas que pueden estar especificadas, en función de los requisitos exigibles:

a. Clase de aspecto de la cara del parqué.

- b. 3 cifras de 2 a 3 dígitos unidas por el signo x que indican, en mm, las dimensiones de longitud x anchura x grosor, L x b x t, por este orden, del elemento para suelos de madera.
- c. Nombre comercial de la especie de madera.
- d. Definición del diseño, con carácter opcional.
- e. Tipo de colocación. Encolado. Clavado. Atornillado.
- f. Tipo de lamparqué. Sin definición. Grande. Tapiz. Gran formato.
- g. Tipo de parqué de interconexión: Elemento de parqué de recubrimiento. Bloque inglés.
- h. Tipo de tablero de recubrimiento: De partículas. OBS (de virutas orientadas). Contrachapados. De madera maciza. De fibras. De partículas aglomeradas con cemento.
- i. Sigla que indica la clase de servicio por la categoría de la carga derivada del uso: (A) Doméstico y residencial. (B) Oficinas. (C1) Reunión con mesas. (C2) Reunión con asientos fijos. (C3) Reunión sin obstáculos para el movimiento de personas. (C4) Realización de actividades físicas. (C5) Actividades susceptibles de sobrecarga. (D1) Comercios al por menor. (D2) Grandes almacenes.
- j. Tipo de junta perimetral y del adhesivo a utilizar.
- k. Contenido de humedad, en % y variaciones dimensionales derivadas de cambios de humedad.

En el embalaje llevará como mínimo las siguientes características:

Tipo de elemento.

Símbolo correspondiente a la clase.

Dimensiones nominales del elemento y número de elementos.

Superficie cubierta en m².

Nombre comercial del producto, color y diseño.

Designación según la Norma de aplicación.

Referencia a la Norma de aplicación.

- Distintivos de calidad:

Se comprobará que el producto ostenta los distintivos de calidad exigidos, en su caso, por el proyecto o por la dirección facultativa, que aseguren las características.

- Ensayos:

Se realizarán los ensayos exigidos por la normativa de obligado cumplimiento y, en su caso, por el proyecto o por la dirección facultativa. Ensayos regulados que pueden estar especificados:

Preparación de las probetas para ensayos físico-mecánicos de maderas.

Determinación de la dureza de elementos para suelos de madera.

Determinación de la estabilidad dimensional de suelos de madera tratados con productos protectores e hidrófugos.

Determinación de la resistencia al choque de suelos de madera.

Determinación de las variaciones por cambios de humedad en tableros derivados de la madera.

Determinación de la resistencia a la humedad cíclica en tableros derivados de la madera.

Determinación del contenido de humedad de tableros derivados de la madera.

Determinación de las dimensiones de tableros derivados de la madera.

Determinación de la escuadría y rectitud de tableros derivados de la madera.

Determinación de las clases de riesgo de ataque biológico de tableros derivados de la madera.

Determinación de las propiedades mecánicas de tableros derivados de la madera.

Determinación de los valores característicos de las propiedades mecánicas y de la densidad de tableros derivados de la madera.

Determinación de la resistencia a la humedad por cocción de tableros derivados de la madera.

Determinación de las singularidades de elementos para suelos de madera.

Determinación de las alteraciones biológicas de elementos para suelos de madera.

Determinación de las propiedades de flexión de los elementos para suelos de madera.

Determinación de la resistencia a la huella (Brinell) de los elementos para suelos de madera.

Determinación de la estabilidad dimensional de los elementos para suelos de madera.

Determinación de la humedad por secado de elementos para suelos de madera.

Determinación de la humedad por resistencia eléctrica de elementos para suelos de madera.

Determinación de las características geométricas de elementos para suelos de madera.

Determinación de la elasticidad y la resistencia a la abrasión de los suelos de madera.

19.1.1. CEMENTOS COMUNES

Conglomerados hidráulicos finamente molidos que, amasados con agua, forman una pasta que fragua y endurece por medio de reacciones y procesos de hidratación y que, una vez endurecidos, conservan su resistencia y estabilidad incluso bajo el agua. Los cementos conformes con la UNE EN 197-1, denominados cementos CEM, son capaces, cuando se dosifican y mezclan apropiadamente con agua y áridos de producir un hormigón o un mortero que conserve su trabajabilidad durante tiempo suficiente y alcanzar, al cabo de periodos definidos, los niveles especificados de resistencia y presentar también estabilidad de volumen a largo plazo.

Los 27 productos que integran la familia de cementos comunes y su designación es:

TIPOS PRINCIPALES. DESIGNACIÓN (TIPOS DE CEMENTOS COMUNES)

CEM I. CEMENTO PORTLAND: CEM I

CEM II. CEMENTOS PORTLAND MIXTOS:

- Cemento Portland con escoria: CEM II/A-S, CEM II/B-S

- Cemento Portland con humo de sílice: CEM III/A-D

- Cemento Portland con puzolana: CEM II/A-P, CEM II/B-P, CEM II/A-Q, CEM II/B-Q

- Cemento Portland con ceniza volante: CEM III/A-V, CEM II/B-V, CEM III/A-W, CEM II/B-W

- Cemento Portland con esquistos calcinados: CEM III/A-T, CEM II/B-T

- Cemento Portland con caliza, CEM II/A-L, CEM II/B-L, CEM III/A-L, CEM II/B-L

- Cemento Portland mixto, CEM III/A-M, CEM II/B-M

CEM III. CEMENTOS CON ESCORIAS DE ALTO HORNO: CEM III/A, CEM III/B, CEM III/C

CEM IV. CEMENTOS PUZOLÁNICOS: CEM IV/A, CEM IV/A

CEM V. CEMENTOS COMPUESTOS: CEM V/A

Condiciones de suministro y recepción

- Marcado CE: Obligatorio desde el 1 de abril de 2002. Norma de aplicación: UNE EN 197-1. Cemento. Parte 1: Composición, especificaciones y criterios de conformidad de los cementos comunes. Sistema de evaluación de la conformidad: 1+

Identificación: Los cementos CEM se identificarán al menos por el tipo, y por las cifras 32,5, 42,5 ó 52,5, que indican la clase de resistencia (ej., CEM I 42,5R). Para indicar la clase de resistencia inicial se añadirán las letras N o R, según corresponda. Cuando proceda, la denominación de bajo calor de hidratación. Puede llevar información adicional: límite en cloruros (%), límite de pérdida por calcinación de cenizas volantes (%), nomenclatura normalizada de aditivos.

En caso de cemento ensacado, el marcado de conformidad CE, el número de identificación del organismo de certificación y la información adjunta, deben ir indicados en el saco o en la documentación comercial que lo acompaña (albaranes de entrega), o bien en una combinación de ambos. Si sólo parte de la información aparece en el saco, entonces, es conveniente que la información completa se incluya en la información comercial. En caso de cemento expedido a granel, dicha información debería ir recogida de alguna forma apropiada, en los documentos comerciales que lo acompañen.

Se comprobará que la identificación del producto recibido se corresponde con las características exigidas por la normativa de obligado cumplimiento y, en su caso, por el proyecto o por la dirección facultativa. Características reguladas que pueden estar especificadas, en función de los requisitos exigibles:

a. Propiedades mecánicas (para todos los tipos de cemento):

a.1. Resistencia mecánica a compresión normal (Mpa). A los 28 días.

a.2. Resistencia mecánica a compresión inicial (Mpa). A los 2 ó 7 días.

b. Propiedades físicas (para todos los tipos de cemento):

b.1. Tiempo de principio de fraguado (min)

- b.2. Estabilidad de volumen (expansión) (mm)
c. Propiedades químicas (para todos los tipos de cemento):
c.1. Contenido de cloruros (%)
c.2. Contenido de sulfato (% SO₃)
c.3. Composición (% en masa de componentes principales - Clínter, escoria de horno alto, humo de sílice, puzolana natural, puzolana natural calcinada, cenizas volantes silíceas, cenizas volantes calcáreas, esquistos calcinados, caliza- y componentes minoritarios)
d. Propiedades químicas (para CEM I, CEM III):
d.1. Pérdida por calcinación (% en masa del cemento final)
d.2. Residuo insoluble (% en masa del cemento final)
e. Propiedades químicas (para CEM IV):
e.1. Puzolanidad
- Distintivos de calidad:
Se comprobará que el producto ostenta los distintivos de calidad exigidos, en su caso, por el proyecto o por la dirección facultativa, que aseguren las características.
- Ensayos:
Se realizarán los ensayos exigidos por la normativa de obligado cumplimiento y, en su caso, por el proyecto o por la dirección facultativa. Ensayos regulados que pueden estar especificados:
Resistencia normal. Resistencia inicial. Principio de fraguado. Estabilidad. Cloruros. Sulfatos. Composición. Pérdida por calcinación. Residuo insoluble. Puzolanidad.

19.1.7. CALES PARA LA CONSTRUCCIÓN

Formas físicas (polvo, terrones, pastas o lechadas), en las que pueden aparecer el óxido de calcio y el de magnesio y/o el hidróxido de calcio y/o el de magnesio, utilizadas como conglomerantes para preparar morteros para fábricas y revestimientos, interiores y exteriores.

Tipos:

- Cales aéreas: constituidas principalmente por óxido o hidróxido de calcio que endurecen bajo el efecto del dióxido de carbono presente en el aire. Pueden ser:
Cales vivas (Q): producidas por la calcinación de caliza y/o dolomía, pudiendo ser cales cálcicas (CL) y cales dolomíticas (semihidratadas o totalmente hidratadas).
Cales hidratadas (S): cales aéreas, cálcicas o dolomíticas resultantes del apagado controlado de las cales vivas.
- Cales hidráulicas naturales (NHL): producidas por la calcinación de calizas más o menos arcillosas o silíceas con reducción a polvo mediante apagado con o sin molienda, que fraguan y endurecen con el agua. Pueden ser:
Cales hidráulicas naturales con adición de materiales (Z): pueden contener materiales hidráulicos o puzolánicos hasta un 20% en masa.
Cales hidráulicas (HL): constituidas principalmente por hidróxido de calcio, silicatos de calcio y aluminatos de calcio, producidos por la mezcla de constituyentes adecuados.

Condiciones de suministro y recepción

- Marcado CE: Obligatorio desde el 1 de agosto de 2003. Norma de aplicación: UNE EN 459-1:2001. Cales para la construcción. Parte 1: Definiciones, especificaciones y criterios de conformidad. Sistema de evaluación de la conformidad: 2.
Identificación: Se comprobará que la identificación del producto recibido se corresponde con las características exigidas por la normativa de obligado cumplimiento y, en su caso, por el proyecto o por la dirección facultativa. Características reguladas que pueden estar especificadas, en función de los requisitos exigibles:
a. Tipo de cal: cálcica (CL), dolomítica (DL), hidráulica natural (NHL), hidráulica artificial (HL).
b. Cifra de dos dígitos que indica el contenido de CaO+MgO de las cales aéreas cálcicas.
c. Cifra de dos dígitos que indica el contenido de CaO+MgO de las cales aéreas dolomíticas.
d. Letra mayúscula que indica el estado en que son suministradas las cales aéreas cálcicas.
e. Letra mayúscula que indica el estado en que son suministradas las cales aéreas dolomíticas.
f. Cifra que indica, en MPa, la resistencia a compresión mínima a 28 días de las cales aéreas hidráulicas.
g. Letra mayúscula Z en caso de contener adiciones de materiales hidráulicos o puzolánicos adecuados hasta un 20% de la masa de las cales hidráulicas naturales.
h. Tiempo de fraguado en cales hidráulicas.
i. Contenido en aire de cales hidráulicas.
j. Estabilidad de volumen.
k. Finura.
l. Penetración.
m. Durabilidad.
- Distintivos de calidad:
Se comprobará que el producto ostenta los distintivos de calidad exigidos, en su caso, por el proyecto o por la dirección facultativa, que aseguren las características.
- Ensayos:
Se realizarán los ensayos exigidos por la normativa de obligado cumplimiento y, en su caso, por el proyecto o por la dirección facultativa. Ensayos regulados que pueden estar especificados:
En general, contenido de: CaO+MgO, MgO, Co₂, SO₃, cal libre (% de masa).
En cales hidráulicas, resistencia a compresión a los 28 días (Mpa).
En cales vivas, estabilidad después del apagado y rendimiento (dm³/10kg).
En cal cálcica hidratada, dolomítica hidratada, en pasta, hidráulica e hidráulica natural: Finura (% de rechazo en masa). Agua libre (%). Estabilidad (mm). Penetración (mm). Contenido en aire (%). Tiempo de fraguado (h).
Ensayos adicionales: Reactividad (en cal viva). Demanda de agua (ensayos de morteros). Retención de agua (ensayos de morteros). Densidad volumétrica aparente (kg/dm³). Finura (en cal viva). Blancura

19.1.8. ADITIVOS PARA HORMIGONES

Producto incorporado a los hormigones de consistencias normales en el momento del amasado en una cantidad ≤ 5%, en masa, del contenido de cemento en el hormigón con objeto de modificar las propiedades de la mezcla e estado fresco y/o endurecido.

Condiciones de suministro y recepción

- Marcado CE: Obligatorio desde el 1 de octubre de 2007. Norma de aplicación: UNE EN 934-2:2001/A2:2005. Aditivos para hormigones, morteros y pastas. Parte 2: Aditivos para hormigones. Definiciones, requisitos, conformidad, marcado y etiquetado. Sistema de evaluación de la conformidad: 2+.
Identificación: Se comprobará que la identificación del producto recibido se corresponde con las características exigidas por la normativa de obligado cumplimiento y, en su caso, por el proyecto o por la dirección facultativa. Características reguladas que pueden estar especificadas, en función de los requisitos exigibles:
a. Homogeneidad.
b. Color.
c. Componente activo.
d. Densidad relativa.
e. Extracto seco convencional.
f. Valor del PH.
g. Efecto sobre el tiempo de fraguado con la dosificación máxima recomendada.
h. Contenido en cloruros totales.
i. Contenido en cloruros solubles en agua.
j. Contenido en alcalinos.
k. Comportamiento a la corrosión.
l. Características de los huecos de aire en el hormigón endurecido (Factor de espaciado en el hormigón de ensayo ≤ 0,2 mm)
m. Resistencia a la compresión a 28 días ≥ 75% respecto a la del hormigón testigo.
n. Contenido en aire del hormigón fresco. ≥ 2,5% en volumen por encima del volumen de aire del hormigón testigo y contenido total en aire 4% / 6%.
- Distintivos de calidad:
Se comprobará que el producto ostenta los distintivos de calidad exigidos, en su caso, por el proyecto o por la dirección facultativa, que aseguren las características.
- Ensayos:
Se realizarán los ensayos exigidos por la normativa de obligado cumplimiento y, en su caso, por el proyecto o por la dirección facultativa. Ensayos regulados que pueden estar especificados:

Definición y composición de los hormigones y morteros de referencia para ensayos de aditivos para hormigón.
Determinación del tiempo de fraguado de hormigones con aditivos.
Determinación de la exudación del hormigón.
Determinación de la absorción capilar del hormigón.
Análisis infrarrojo de aditivos para hormigones.
Determinación del extracto seco convencional de aditivos para hormigones.
Determinación de las características de los huecos de aire en el hormigón endurecido.
Determinación del contenido en alcalinos de aditivos para hormigones.
Morteros de albañilería de referencia para ensayos de aditivos para morteros.
Toma de muestras, control y evaluación de la conformidad, marcado y etiquetado, de aditivos para hormigones.
Determinación de la pérdida de masa a 105° de aditivos sólidos para hormigones y morteros.
Determinación de la pérdida por calcinación de aditivos para hormigones y morteros.
Determinación del residuo insoluble en agua destilada de aditivos para hormigones y morteros.
Determinación del contenido de agua no combinada de aditivos para hormigones y morteros.
Determinación del contenido en halógenos totales de aditivos para hormigones y morteros.
Determinación del contenido en compuestos de azufre de aditivos para hormigones y morteros.
Determinación del contenido en reductores de aditivos para hormigones y morteros.
Determinación del extracto seco convencional de aditivos líquidos para hormigones y morteros (método de la arena).
Determinación de la densidad aparente de aditivos líquidos para hormigones y morteros.
Determinación de la densidad aparente de aditivos sólidos para hormigones y morteros.
Determinación del PH de los aditivos para hormigones y morteros.
Determinación de la consistencia (método de la mesa de sacudidas) de fabricados con aditivos.
Determinación del contenido en aire ocluido en fabricados con aditivos.
Determinación de la pérdida de agua por evaporación en fabricados con aditivos.

19.1.11. MORTEROS PARA REVOCO Y ENLUCIDO

Morteros para revoco/enlucido hechos en fábrica (morteros industriales) a base de conglomerantes inorgánicos para exteriores (revocos) e interiores (enlucidos) utilizados en muros, techos, pilares y tabiques.

Condiciones de suministro y recepción

Marcado CE: obligatorio desde el 1 de febrero de 2005. Norma de aplicación: UNE EN 998-2. Especificaciones de los morteros para albañilería. Parte 2: Morteros para albañilería. Sistema de evaluación de la conformidad: 4.

Identificación: Se comprobará que la identificación del producto recibido se corresponde con las características exigidas por la normativa de obligado cumplimiento y, en su caso, por el proyecto o por la dirección facultativa. Características reguladas que pueden estar especificadas, en función de los requisitos exigibles:

a. Tipo de mortero:

a.1. Definidos según el concepto: diseñados (por sus prestaciones) o prescritos (por sus proporciones).

a.2. Definidos según sus propiedades y/o su utilización: mortero para revoco/enlucido para uso corriente (GP), para revoco/enlucido (LW), para revoco coloreado (CR), para revoco monocapa (mortero para juntas y capas finas (T) o mortero ligero (L).

a.3. Definidos según el sistema de fabricación: mortero hecho en una fábrica (mortero industrial), mortero semiterminado hecho en una fábrica o mortero hecho en obra.

b. Tiempo de utilización.

c. Contenido en cloruros (para los morteros utilizados en albañilería armada): valor declarado (como una fracción en % en masa).

d. Contenido en aire.

e. Proporción de los componentes (para los morteros prescritos) y la resistencia a compresión o la clase de resistencia a compresión: proporciones de la mezcla en volumen o en peso.

f. Resistencia a compresión o la clase de resistencia a compresión (para los morteros diseñados): valores declarados (N/mm^2) o clases: M1, M2,5, M5, M10, M15, M20, Md, donde d es una resistencia a compresión mayor que $25 N/mm^2$ declarada por el fabricante.

g. Resistencia de unión (adhesión) (para los morteros diseñados destinados a ser utilizados en construcciones sometidas a requisitos estructurales): valor declarado de la resistencia inicial de cizallamiento (N/mm^2) medida o tabulada.

h. Absorción de agua (para los morteros destinados a ser utilizados en construcciones exteriores y expuestas directamente a la intemperie): valor declarado en $[kg/(m^2 \cdot min)]^{0,5}$.

i. Permeabilidad al vapor de agua (para los morteros destinados a ser utilizados en construcciones exteriores): valores tabulados declarados del coeficiente μ de difusión de vapor de agua.

j. Densidad (para los morteros diseñados destinados a ser utilizados en construcciones sometidas a requisitos de aislamiento térmico).

k. Conductividad térmica (para los morteros diseñados destinados a ser utilizados en construcciones sometidas a requisitos de aislamiento térmico): valor declarado o tabulado medido (W/mK).

l. Durabilidad (resistencia a los ciclos de hielo/deshielo): valor declarado como pertinente, evaluación basada en función de las disposiciones en vigor en el lugar previsto de utilización.

m. Tamaño máximo de los áridos (para los morteros para juntas y capas finas): no será mayor que 2 mm.

n. Tiempo abierto o tiempo de corrección (para los morteros para juntas y capas finas).

o. Reacción frente al fuego (para los morteros destinados a ser utilizados en construcciones sometidas a requisitos frente al fuego): euroclases declaradas (A1 a F).

- Distintivos de calidad:

Se comprobará que el producto ostenta los distintivos de calidad exigidos, en su caso, por el proyecto o por la dirección facultativa, que avalen las características exigidas.

- Ensayos:

Se realizarán los ensayos exigidos por la normativa de obligado cumplimiento y, en su caso, por el proyecto o por la dirección facultativa. Ensayos regulados que pueden estar especificados:

Propiedades del mortero fresco: Tiempo de utilización. Contenido en cloruros. Contenido en aire. Tiempo abierto o tiempo de corrección (para los morteros para juntas y capas finas). Dimensiones de los áridos (para los morteros para juntas y capas finas).

Propiedades del mortero endurecido: Resistencia a compresión. Resistencia de unión (adhesión). Absorción de agua. Permeabilidad al vapor de agua. Densidad. Conductividad térmica. Conductividad térmica. Durabilidad.

19.1.12. MORTEROS PARA ALBAÑILERÍA

Morteros para albañilería hechos en fábrica (morteros industriales) utilizados en muros, pilares y tabiques de albañilería, para su trabazón y rejuntado.

Condiciones de suministro y recepción

- Marcado CE: obligatorio desde el 1 de febrero de 2005. Norma de aplicación: UNE EN 998-2:2004. Especificaciones de los morteros para albañilería. Parte 2: Morteros para albañilería.

Sistemas de evaluación de la conformidad: 2+ para morteros industriales diseñados, ó 4 para morteros industriales prescritos.

Identificación: Se comprobará que la identificación del producto recibido se corresponde con las características exigidas por la normativa de obligado cumplimiento y, en su caso, por el proyecto o por la dirección facultativa. Características reguladas que pueden estar especificadas, en función de los requisitos exigibles:

a. Tipo de mortero:

- Definidos según el concepto: prediseñados (por sus prestaciones) o prescritos (por sus proporciones).

- Definidos según sus propiedades y/o su utilización: mortero para uso corriente (G), mortero para juntas y capas finas (T) o mortero ligero (L).

- Definidos según el sistema de fabricación: mortero hecho en una fábrica (mortero industrial), mortero semiterminado hecho en una fábrica, mortero predosificado, mortero premezclado de cal y arena o mortero hecho en obra.

b. Tiempo de utilización.

c. Contenido en cloruros (para los morteros utilizados en albañilería armada): valor declarado (como una fracción en % en masa).

d. Contenido en aire.

e. Proporción de los componentes (para los morteros prescritos) y la resistencia a compresión o la clase de resistencia a compresión: proporciones de la mezcla en volumen o en peso.

- f. Resistencia a compresión o la clase de resistencia a compresión (para los morteros diseñados): valores declarados (N/mm^2) o categorías.
- g. Resistencia de unión (adhesión) (para los morteros diseñados destinados a ser utilizados en construcciones sometidas a requisitos estructurales): valor declarado de la resistencia inicial de cizallamiento (N/mm^2) medida o tabulada.
- h. Absorción de agua (para los morteros destinados a ser utilizados en construcciones exteriores): valor declarado en $[kg/(m^2 \cdot min)]^{0.5}$.
- i. Permeabilidad al vapor de agua (para los morteros destinados a ser utilizados en construcciones exteriores): valores tabulados declarados del coeficiente μ de difusión de vapor de agua.
- j. Densidad (para los morteros diseñados destinados a ser utilizados en construcciones sometidas a requisitos de aislamiento térmico).
- k. Conductividad térmica (para los morteros diseñados destinados a ser utilizados en construcciones sometidas a requisitos de aislamiento térmico): valor declarado o tabulado medido (W/mK).
- l. Durabilidad (resistencia a los ciclos de hielo/deshielo): valor declarado como pertinente, evaluación basada en función de las disposiciones en vigor en el lugar previsto de utilización.
- m. Tamaño máximo de los áridos (para los morteros para juntas y capas finas).
- n. Tiempo abierto o tiempo de corrección (para los morteros para juntas y capas finas).
- o. Reacción frente al fuego (para los morteros destinados a ser utilizados en construcciones sometidas a requisitos frente al fuego): euroclases declaradas (A1 a F).

- Distintivos de calidad:

Se comprobará que el producto ostenta los distintivos de calidad exigidos, en su caso, por el proyecto o por la dirección facultativa, que avalen las características exigidas.

- Ensayos:

Se realizarán los ensayos exigidos por la normativa de obligado cumplimiento y, en su caso, por el proyecto o por la dirección facultativa. Ensayos regulados que pueden estar especificados:

- Propiedades del mortero fresco: Tiempo de utilización. Contenido en cloruros. Contenido en aire. Tiempo abierto o tiempo de corrección (para los morteros para juntas y capas finas). Dimensiones de los áridos (para los morteros para juntas y capas finas).
- Propiedades del mortero endurecido: Resistencia a compresión. Resistencia de unión (adhesión). Absorción de agua. Permeabilidad al vapor de agua. Densidad. Conductividad térmica. Conductividad térmica. Durabilidad.

19.1.13. ÁRIDOS PARA HORMIGÓN

Materiales granulares naturales (origen mineral, sólo sometidos a procesos mecánicos), artificiales (origen mineral procesados industrialmente que suponga modificaciones térmicas, etc.), reciclados (a partir de materiales inorgánicos previamente utilizados en la construcción), ó, sólo para áridos ligeros, subproductos industriales, (origen mineral procesados industrialmente y sometidos a procesos mecánicos), de tamaño comprendido entre 0 y 125 mm, utilizados en la fabricación de todo tipo de hormigones y en productos prefabricados de hormigón.

Condiciones de suministro y recepción

- Marcado CE: Obligatorio desde el 1 de junio de 2004. Norma de aplicación: UNE EN 12620:2003/AC:2004. Áridos para hormigón. Sistema de evaluación de la conformidad: 2+/4.

Identificación: Se comprobará que la identificación del producto recibido se corresponde con las características exigidas por la normativa de obligado cumplimiento y, en su caso, por el proyecto o por la dirección facultativa. Tipo, según la densidad de partículas y el tamaño máximo de éstas: Áridos para hormigón (de peso normal): grueso, fino, todo uno, natural con granulometría de 0/8 mm o filler. Áridos ligeros.

a. Grupo al que pertenece el árido: filler y polvo mineral como componente inerte, PM; finos, FN; áridos finos, AF; áridos gruesos, AG; áridos todo uno TU.

b. Forma de presentación del árido: áridos rodados, R; áridos triturados, T; áridos mezcla de los anteriores, M.

c. Fracción granulométrica del árido d/D, en mm (d: tamaño del tamiz inferior. D: tamaño del tamiz superior).

d. Naturaleza (en caso de áridos poligénicos se podrá designar por más letras unidas): calizo, C; silíceo, SL; granito, G; ofita, O; basalto, B; dolomítico, D; varios (otras naturalezas no habituales, p. ej. Anfibolita, gneis, pófdio, etc.), V; artificial (cuando sea posible se debe indicar su procedencia), A; reciclado (cuando sea posible se debe indicar su procedencia), R.

e. En caso de que el árido sea lavado: L.

f. Densidad de las partículas, en Mg/m^3 .

Cualquier otra información necesaria según los requisitos especiales exigibles según su uso:

a. Requisitos geométricos: Índice de lajas. Coeficiente de forma. Contenido en conchas, en %. Contenido en finos, en % que pasa por el tamiz 0,063 mm.

b. Requisitos físicos: Resistencia a la fragmentación. Resistencia al desgaste. Resistencia al pulimento. Resistencia a la abrasión superficial. Resistencia a la abrasión por neumáticos claveteados. Resistencia a ciclos de hielo-deshielo. Resistencia al sulfato de magnesio. Densidades y absorción de agua. Estabilidad de volumen. Reactividad álcali-silíce.

c. Requisitos químicos: Contenido en sulfatos solubles en ácido. Contenido en cloruros. Contenido total en azufre. Otros componentes

Cualquier otra información necesaria para identificar el árido dependiente de los requisitos especiales exigibles según su uso:

a. Requisitos físicos: Coeficiente de forma. Contenido en finos. Contenido en agua. Densidades y absorción de agua. Resistencia al machaqueo. Crasa fracturadas. Resistencia a la desintegración. Resistencia a ciclos de hielo-deshielo.

b. Requisitos químicos: Contenido en sulfatos solubles en ácido. Contenido en cloruros. Contenido total en azufre. Pérdida por calcinación. Contaminantes orgánicos ligeros. Reactividad álcali-silíce.

- Distintivos de calidad:

Se comprobará que el producto ostenta los distintivos de calidad exigidos, en su caso, por el proyecto o por la dirección facultativa, que aseguren las características.

- Ensayos:

Se realizarán los ensayos exigidos por la normativa de obligado cumplimiento y, en su caso, por el proyecto o por la dirección facultativa. Ensayos regulados que pueden estar especificados:

Descripción petrográfica. Granulometría de las partículas. Tamices de ensayo. Índice de lajas. Porcentaje de caras fracturadas. Contenido en conchas en los áridos gruesos para hormigones. Equivalente de arena. Valor de azul de metileno. Granulometría del filler (por tamizado por chorro de aire). Resistencia al desgaste (micro-Deval). Resistencia a la fragmentación de los áridos gruesos para hormigones. Densidad aparente y volumen de huecos. Humedad mediante secado en estufa. Densidad y absorción de agua. Coeficiente de pulimento acelerado. Resistencia al desgaste por abrasión con neumáticos claveteados. Resistencia a ciclos de hielo-deshielo. Pérdida de peso en soluciones de sulfato magnésico. Retracción por secado. Resistencia al choque térmico. Análisis químico. Resistencia al machaqueo de áridos ligeros. Resistencia a la desintegración de áridos ligeros para hormigones. Resistencia a ciclos de hielo-deshielo de áridos ligeros para hormigones. Contenido en terrones de arcilla. Contenido en partículas blandas de los áridos gruesos. Coeficiente de forma. Contenido en partículas ligeras de los áridos gruesos. Friabilidad (desgaste micro-Deval) de los áridos finos. Absorción de agua de los áridos finos. Absorción de agua de los áridos gruesos. Módulo de finura. Reactividad álcali-silíce y álcali-silicato. Reactividad álcali-carbonato. Reactividad potencial de los áridos para hormigones con los alcalinos.

19.1.16. ÁRIDOS PARA MORTEROS

Materiales granulares naturales (origen mineral, sólo sometidos a procesos mecánicos), artificiales (origen mineral procesados industrialmente que suponga modificaciones térmicas, etc.), reciclados (a partir de materiales inorgánicos previamente utilizados en la construcción), ó, sólo para áridos ligeros, subproductos industriales, (origen mineral procesados industrialmente y sometidos a procesos mecánicos), de tamaño comprendido entre 0 y 8 mm, utilizados en la fabricación de morteros para edificaciones.

Condiciones de suministro y recepción

- Marcado CE: Obligatorio desde el 1 de junio de 2004. Norma de aplicación: UNE EN 13139:2002. Áridos para morteros. Sistema de evaluación de la conformidad: 2+/4.

Identificación: Se comprobará que la identificación del producto recibido se corresponde con las características exigidas por la normativa de obligado cumplimiento y, en su caso, por el proyecto o por la dirección facultativa. Características reguladas que pueden estar especificadas, en función de los requisitos exigibles:

a. Tipo: De peso normal. Áridos ligeros. (según la densidad de partículas y el tamaño máximo de éstas)

b. Origen del árido (nombre de la cantera, mina o depósito)

c. 2 grupos de dígitos separados por una barra que indican, en mm, la fracción granulométrica d/D (d: tamaño del tamiz inferior. D: tamaño del tamiz superior)

d. Cifra que indica, en Mg/m^3 , la densidad de las partículas.

Cualquier otra información necesaria según los requisitos especiales exigibles a partir de su uso.

a. Requisitos geométricos y físicos. (Forma de las partículas para $D > 4mm$. Contenido en conchas, para $D > 4mm$. Contenido en finos, % que pasa por el tamiz 0,063 mm. Resistencia a ciclos de hielo-deshielo. Resistencia a ciclos de hielo-deshielo, estabilidad al sulfato de magnesio. Densidades y absorción de agua. Reactividad álcali-silíce.

b. Requisitos químicos. (Contenido en sulfatos solubles en ácido. Contenido en cloruros. Contenido total en azufre. Componentes que alteran la velocidad de fraguado y la de endurecimiento. Sustancias solubles en agua, para áridos artificiales. Pérdida por calcinación).

- Distintivos de calidad:

Se comprobará que el producto ostenta los distintivos de calidad exigidos, en su caso, por el proyecto o por la dirección facultativa, que aseguren las características.

- Ensayos:

Se realizarán los ensayos exigidos por la normativa de obligado cumplimiento y, en su caso, por el proyecto o por la dirección facultativa. Ensayos regulados que pueden estar especificados:

Descripción petrográfica de los áridos para morteros. Granulometría de las partículas de los áridos para morteros.

Tamices de ensayo para áridos para morteros. Índice de lajas de los áridos para morteros. Contenido en conchas en los áridos gruesos para morteros. Equivalente de arena de los áridos para morteros. Valor de azul de metileno de los áridos para morteros. Granulometría del filler (por tamizado por chorro de aire). Densidad y absorción de agua de los áridos para morteros. Resistencia a ciclos de hielo-deshielo de áridos para morteros. Pérdida de peso en soluciones de sulfato magnésico de los áridos para morteros. Análisis químico de los áridos para morteros. Resistencia a ciclos de hielo/ deshielo de áridos ligeros de morteros. Contenido en terrones de arcilla de los áridos para morteros. Módulo de finura de los áridos para morteros. Reactividad álcali-silice y álcali-silicato de los áridos para morteros. Reactividad álcali-carbonato de los áridos para morteros. Reactividad potencial de los áridos para morteros con los alcalinos.

19.2.1. PLACAS DE YESO LAMINADO

Condiciones de suministro y recepción

- Marcado CE: Obligatorio a partir del 1 de marzo de 2007. Norma de aplicación: UNE EN 520. Placas de yeso laminado. Definiciones, especificaciones y métodos de ensayo. Sistema de evaluación de la conformidad: 3/ 4.

Identificación: Se comprobará que la identificación del producto recibido se corresponde con las características exigidas por la normativa de obligado cumplimiento y, en su caso, por el proyecto o por la dirección facultativa.

Las placas de yeso laminado vendrán definidas por la siguiente designación PYL (a), (b), UNE EN 520, donde:

a. Tipo: A: estándar, H1 ó 2: impregnada, DF: cortafuego, DI: de alta dureza.

b. Espesor nominal, en mm.

- Ensayos:

Según normas UNE: características geométricas, de aspecto y de forma: defectos estructurales, y aspecto, tolerancias dimensionales, tolerancias de forma; propiedades físicas y mecánicas: tolerancia de masa, absorción de agua, resistencia a flexión, carga de rotura y resistencia al impacto.

Según normas UNE EN: resistencia al esfuerzo cortante, reacción al fuego, factor de resistencia al vapor de agua, resistencia a flexión longitudinal, resistencia a flexión transversal, resistencia térmica, resistencia al impacto, aislamiento directo a ruido aéreo, absorción acústica.

Almacenamiento y manipulación (criterios de uso, conservación y mantenimiento)

Los paquetes de placas se almacenarán a cubierto al abrigo de las lluvias y la intemperie y sobre superficies lo más lisas y horizontales posibles.

Los paquetes de placas se acopiarán sobre calzos (tiras de placas) no distanciados más de 40 cm entre sí.

Las placas se trasladarán siempre en vertical o de canto, nunca de plano o en horizontal.

Las placas se cortarán mediante una cuchilla retráctil y/o un serrucho, trabajando siempre por la cara adecuada. Los bordes cortados se repararán antes de su colocación. Se cortarán las placas efectuando todo tipo de ajustes antes de su colocación, sin forzarlas nunca para que encajen en su sitio.

19.2.2. PANELES DE YESO

Paneles de forma de paralelepípedo, machihembrados, por lo menos en dos de sus cantos opuestos, de superficie mínima 0,20 m², dimensión máxima 1000 mm y espesor mínimo 50 mm, macizos o perforados interiormente, no siendo, en este caso, su volumen de huecos superior al 40% del volumen total de la pieza y con un espesor mínimo de la pared de 10 mm; prefabricados en maquinaria e instalaciones fijas a partir de sulfato de calcio y agua, pudiendo llevar incorporadas fibras, cargas, áridos y otros aditivos, siempre y cuando no estén clasificados como sustancias peligrosas de acuerdo con la reglamentación europea, y pudiendo ser coloreados mediante pigmentos, unidos entre sí mediante adhesivos de base yeso o escayola, con superficies lisas, destinados a la realización de tabiquerías de paramentos no portantes interiores en edificios, protección contra el fuego de elementos, etc.

Tipos de paneles: Standard, alta densidad (o alta dureza) e hidrofugados.

En sus caras no se apreciarán fisuras, concavidades, abolladuras o asperezas y admitirán ser cortados con facilidad.

Condiciones de suministro y recepción

- Marcado CE: obligatorio desde el 1 de abril de 2003. Norma de aplicación: UNE EN 12859. Paneles de yeso. Definiciones, especificaciones y métodos de ensayo. Sistema de evaluación de la conformidad: 3.

- Identificación: Se comprobará que la identificación del producto recibido se corresponde con las características exigidas por la normativa de obligado cumplimiento y, en su caso, por el proyecto o por la dirección facultativa.

a. Dimensiones nominales (longitud, altura, espesor), en mm.

b. Tipo de panel: macizo, perforado.

c. Clase de densidad: alta densidad ($1100 \leq d < 1500$ kg/m³), densidad media ($800 \leq d < 1100$ kg/m³), baja densidad ($600 \leq d < 800$ kg/m³).

d. Masa nominal, en kg/m².

e. Designación "hidrofugado", cuando el panel lo sea.

f. Categoría del pH: normal ($6,5 \leq \text{pH} < 10,5$), bajo ($4,5 \leq \text{pH} < 6,5$).

- Distintivos de calidad:

Se comprobará que el producto ostenta los distintivos de calidad exigidos, en su caso, por el proyecto o por la dirección facultativa, que avalen las características exigidas.

- Ensayos: Se realizarán los ensayos exigidos por la normativa de obligado cumplimiento y, en su caso, por el proyecto o por la dirección facultativa. Ensayos regulados que pueden estar especificados: Tolerancias dimensionales. Desviación de la masa. Desviación de la densidad. Humedad. pH. Absorción de agua. Dureza superficial. Resistencia a la flexión. Reacción al fuego (clase). Conductividad térmica.

Almacenamiento y manipulación (criterios de uso, conservación y mantenimiento)

Los paneles se almacenarán bajo cubierta; se quitará el retráctilado de plástico para evitar condensaciones de humedad, en el caso de que hubiera cambios de humedad ambiente y cambios de temperatura.

No es recomendable remontar los palés de paneles. En caso necesario, no se remontarán más de dos alturas, para evitar dañarlos.

19.2.4. YESOS Y PRODUCTOS A BASE DE YESO

Yesos y conglomerantes a base de yeso en polvo para la construcción, incluidos los yesos premezclados para revestir paredes y techos en el interior de edificios en los que se aplica como material de acabado que puede ser decorado. Estos productos están especialmente formulados para cumplir sus especificaciones de uso mediante el empleo de aditivos, adiciones, agregados y otros conglomerantes. Se incluyen los yesos y productos de yeso para su aplicación manual o a máquina, y los morteros de agarre a base de yeso.

Se puede utilizar cal de construcción, en forma de hidróxido de calcio, como conglomerante adicional junto con el conglomerante de yeso. Si el conglomerante a base de yeso es el principal componente activo del mortero, se incluye en este apartado. Si la cal es el principal componente activo del mortero, se incluye en el apartado del producto Cales.

Condiciones de suministro y recepción

- Marcado CE: obligatorio a partir del 1 de abril de 2007. Normas de aplicación: UNE EN 13279-1:2006. Yesos y productos a base de yeso para la construcción. Parte 1: Definiciones y especificaciones. Sistemas de evaluación de conformidad: sistema 3 (para su uso en paredes, tabiques, techos o revestimientos para la protección frente al fuego de elementos estructurales y/o para compartimentación frente al fuego de edificios y con característica de reacción al fuego) ó sistema 4 (para el resto de los casos).

Identificación: Se comprobará que la identificación del producto recibido se corresponde con las características exigidas por la normativa de obligado cumplimiento y, en su caso, por el proyecto o por la dirección facultativa.

a. Tipo de yeso o de conglomerante de yeso, según la siguiente designación y su identificación correspondiente:

- Conglomerante a base de yeso (para uso directo o para su transformación: productos en polvo, secos; para empleo directo en obra, etc.), A.

- Yesos para la construcción: yeso de construcción, B1; mortero de yeso y cal, B3; yeso de construcción aligerado, B4; mortero aligerado de yeso, B5; mortero aligerado de yeso y cal, B6; yeso de construcción de alta dureza, B7.

- Yeso para aplicaciones especiales: yeso para trabajos con yeso fibroso, C1; yeso para morteros de agarre, C2; yeso acústico, C3; yeso con propiedades de aislamiento térmico, C4; yeso para protección contra el fuego, C5; yeso para su aplicación en capa fina, C6.

b. Tiempo de principio de fraguado.

c. Resistencia a compresión, en N/mm².

Características reguladas que pueden estar especificadas, en función de los requisitos exigibles:

a. Reacción al fuego (en situaciones de exposición: A1).

b. Resistencia al fuego.

c. Comportamiento acústico: aislamiento directo al ruido aéreo, en dB; absorción acústica.

d. Resistencia térmica, en m² K/W.

e. Sustancias peligrosas.

- Distintivos de calidad:

Se comprobará que el producto ostenta los distintivos de calidad exigidos, en su caso, por el proyecto o por la dirección facultativa, que avalen las características exigidas.

- Ensayos:

Se realizarán los ensayos exigidos por la normativa de obligado cumplimiento y, en su caso, por el proyecto o por la dirección facultativa. Ensayos regulados que pueden estar especificados:

- Para los conglomerantes de yeso: Contenido en sulfato de calcio.

- Para los yesos para la construcción: Contenido en conglomerante de yeso. Tiempo de principio de fraguado. Resistencia a flexión. Resistencia a compresión. Dureza superficial. Adherencia.

- Para los yesos especiales para la construcción: Contenido en conglomerante de CaSO₄. Finura de molido. Tiempo de principio de fraguado. Resistencia a flexión. Resistencia a compresión. Dureza superficial.

- Ensayos ligados a las condiciones finales de uso: Reacción al fuego. Resistencia al fuego. Aislamiento directo al ruido aéreo. Absorción acústica. Resistencia térmica (por cálculo). Sustancias peligrosas.

Almacenamiento y manipulación (criterios de uso, conservación y mantenimiento)

Los sacos de yeso se almacenarán a cubierto y protegidos de la humedad.

Si el yeso se recibe a granel se almacenará en silos.

Anejo 1: Relación de Normativa Técnica de aplicación en los proyectos y en la ejecución de obras

En este apartado se incluye una relación no exhaustiva de la normativa técnica de aplicación a la redacción de proyectos y a la ejecución de obras de edificación. Esta relación se ha estructurado en dos partes en correspondencia con la organización del presente Pliego: Parte I. Unidades de obra y Parte II. Productos. A su vez la relación de normativa de Unidades de obra se subdivide en normativa de carácter general, normativa de cimentación y estructuras y normativa de instalaciones.

Normativa de Unidades de obra

Normativa de carácter general

Ordenación de la edificación

Ley 38/1999, de 5-NOV, de la Jefatura del Estado

BOE. 6-11-99

Real Decreto 314/2006. 17/03/2006. Ministerio de la Vivienda. Código Técnico de la Edificación. BOE 28/03/2006.

Orden 09/06/1971. Ministerio de la Vivienda. Normas sobre el Libro de Órdenes y Asistencias en obras de edificación. BOE 17/06/1971.

Decreto 462/1971. 11/03/1971. Ministerio de la Vivienda. Normas sobre redacción de proyectos y dirección de obras de edificación. BOE 24/03/1971. *Desarrollada por Orden 9-6-1971.

Orden 19/05/1970. Ministerio de la Vivienda. Libro de Órdenes y Visitas en Viviendas de Protección Oficial. BOE 26/05/1970.

Ley 28/2005. 26/12/2005. Jefatura del Estado. Medidas sanitarias frente al tabaquismo y reguladora de la venta, el suministro, el consumo y la publicidad de los productos del tabaco. BOE 27/12/2005.

Real Decreto 865/2003. 04/07/2003. Ministerio de Sanidad y Consumo. Establece los criterios higiénico-sanitarios para la prevención y control de la legionelosis. BOE 18/07/2003.

Real Decreto 3484/2000. 29/12/2000. Presidencia de Gobierno. Normas de higiene para la elaboración, distribución y comercio de comidas preparadas. De aplicación en restaurantes y comedores colectivos. BOE 12/01/2001.

Real Decreto 2816/1982. 27/08/1982. Ministerio del Interior. Reglamento General de Policía de Espectáculos Públicos y Actividades Recreativas. BOE 06/11/1982.

Orden 15/03/1963. Ministerio de la Gobernación. Instrucciones complementarias al Reglamento Regulador de Industrias Molestas, Insalubres, nocivas y peligrosas, aprobado por Decreto 2414/1961. BOE 02/04/1963.

Decreto 2414/1961. 30/11/1961. Presidencia de Gobierno. Reglamento de Industrias molestas, insalubres, nocivas y peligrosas. BOE 07/12/1961.

Real Decreto 1634/1983. 15/06/1983. Ministerio de Transportes, Turismo y Comunicación. Ordenación de los establecimientos hoteleros. BOE 17/06/1983.

Real Decreto 2877/1982. 15/10/1982. Ministerio de Transportes, Turismo y Comunicación. Ordenación de apartamentos y viviendas vacacionales. BOE 09/11/1982.

Orden 31/03/1980. Ministerio de Comercio y Turismo. Modifica la Orden de 25-9-79 (BOE 20/10/1979), sobre prevención de incendios en alojamientos turísticos. BOE 10/04/1980.

Orden 03/03/1980. Ministerio de Obras Públicas. Características de accesos, aparatos elevadores y acondicionamiento interior e las Viviendas de Protección Oficial destinadas a minusválidos. BOE 18/03/1980.

Real Decreto 355/1980. 25/01/1980. Ministerio de Obras Públicas. Reserva y situación de las Viviendas de Protección Oficial destinadas a minusválidos. BOE 28/02/1980.

Real Decreto 3148/1978. 10/11/1978. Ministerio de Obras Públicas. Desarrollo del Real Decreto-Ley 31/1978 (BOE 08/11/1978), de 31 de octubre, sobre construcción, financiación, uso, conservación y aprovechamiento de Viviendas de Protección Oficial. BOE 16/01/1979.

Real Decreto 505/2007. 20/04/2007. Ministerio de la Presidencia. Aprueba las condiciones básicas de accesibilidad y no discriminación de las personas con discapacidad para el acceso y utilización de los espacios públicos urbanizados y edificaciones. BOE 11/05/2007.

Ley 51/2003. 02/12/2003. Jefatura del Estado. Ley de igualdad de oportunidades, no discriminación y accesibilidad universal de las personas con discapacidad. BOE 03/12/2003.

Real Decreto 556/1989. 19/05/1989. Ministerio de Obras Públicas. Medidas mínimas sobre accesibilidad en los edificios. BOE 23/05/1989.

Real Decreto 1513/2005. 16/12/2005. Ministerio de la Presidencia. Desarrolla la Ley 37/2003, de 17 de noviembre, del Ruido, en lo referente a la evaluación y gestión del ruido ambiental. BOE 17/12/2005.

Sentencia 19/01/2004. Consejo Superior de los Colegios de España. Confirma el informe "Comentarios sobre el aislamiento acústico en edificación", según la NBE-CA-88, elaborado por el Consejo Superior y el CAT del COA Vasco-Navarro.

Ley 37/2003. 17/11/2003. Jefatura del Estado. Ley del Ruido. *Desarrollada por Real Decreto 1513/2005. BOE 18/11/2003.

Contaminación acústica. Real Decreto 1513/2005, de 16 diciembre, por el que se desarrolla la Ley 37/2003, de 17 de noviembre, del Ruido, en lo referente a la evaluación y gestión del ruido ambiental. BOE 17-12-05.

Orden 29/09/1988. Ministerio de Obras Públicas. NBE-CA-88. Modifica la NBE-CA-82, sobre condiciones acústicas en los edificios. BOE 08/10/1988.

Norma Básica de la edificación "NBE-CA-88" condiciones acústicas de los edificios

Orden de 29-09-88, del Ministerio de Obras Públicas y Urbanismo BOE. 8-10-88

Aprobada inicialmente bajo la denominación de:

Norma "NBE-CA-81" sobre condiciones acústicas de los edificios

Real Decreto 1909/1981, de 24-07, del Ministerio de Obras Públicas y Urbanismo. BOE.: 7-09-81

Modificada pasando a denominarse Norma "NBE-CA-82" sobre condiciones acústicas de los edificios

Real Decreto 2115/1982, de 12-08, del Ministerio de Obras Públicas y Urbanismo. BOE 3-09-82

Corrección errores: 7-10-82

Sentencia de 9 de enero de 2004, del Juzgado de Primera Instancia nº 9 de Bilbao, que confirma el informe "Comentarios sobre el aislamiento acústico en edificación, según la NBE-CA-88" elaborado por el Consejo Superior y el CAT del COA Vasco-Navarro.

Normativa de cimentación y estructuras

Norma de Construcción Sismorresistente: parte General y Edificación. NCSE-02. Real Decreto 997/2002, de 27 de septiembre, del Ministerio de Fomento. (Deroga la NCSE-94. Es de aplicación obligatoria a partir del 11 de octubre de 2004) BOE 11-10-02.

Instrucción de Hormigón Estructural "EHE". Real Decreto 2661/1998, de 11-DIC, del Ministerio de Fomento. BOE 13-01-99

Modificada por:

Modificación del R.D. 1177/1992, de 2-10, por el que se reestructura la Comisión Permanente del Hormigón y el R.D. 2661/1998, de 11-12, por el que se aprueba la Instrucción de Hormigón Estructural (EHE)

Real Decreto 996/1999, de 11-06, del Ministerio de Fomento. BOE 24-06-99.

Criterios de aplicación del artículo 1º de la EHE. Acuerdo de la Comisión Permanente del Hormigón, de 28 de octubre de 1999.

Armaduras activas de acero para hormigón pretensado.

BOE 305. 21.12.85. Real Decreto 2365/1985, de 20 de noviembre, del Mº de Industria y Energía.

Criterios para la realización de control de producción de los hormigones fabricados en central.

BOE 8. 09.01.96. Orden de 21 de diciembre de 1995, del Mº de Industria y Energía.

BOE 32. 06.02.96. Corrección de errores

BOE 58. 07.03.96. Corrección de errores

Fabricación y empleo de elementos resistentes para pisos y cubiertas.

Real Decreto 1630/1980, de 18-JUL, de la Presidencia del Gobierno. BOE 8-08-80

Modificado por:

Modificación de fichas técnicas a que se refiere el Real Decreto anterior sobre autorización de uso para la fabricación y empleo de elementos resistentes de pisos y cubiertas

Ordende 29-11-89, del Ministerio de Obras Públicas y Urbanismo. BOE 16-12-89.

Modificación. Resolución de 6 de noviembre de 2002. BOE 2-12-02.

Actualización de las fichas de autorización de uso de sistemas de forjados. Resolución de 30-01-97, del Ministerio de Fomento. BOE 6-03-97.

Instrucción para el proyecto y la ejecución de forjados unidireccionales de hormigón estructural realizados con elementos prefabricados (EFHE). Real Decreto 642/2002, de 5 de julio, del Ministerio de Fomento. BOE 6-8-02. * Corrección de errores BOE 30-11-06.

Normativa de instalaciones

Pliego de prescripciones técnicas generales para tuberías de abastecimiento de agua.

BOE 236. 02.10.74. Orden de 28 de julio de 1974 del Mº de Obras Públicas y Urbanismo.

BOE 237. 03.10.74.

BOE 260. 30.10.74. Corrección de errores.

Contadores de agua fría.

BOE 55. 06.03.89. Orden de 28 de diciembre de 1988 del Mº de Obras Públicas y Urbanismo.

Contadores de agua caliente.

BOE 25. 30.01.89. Orden de 30 de diciembre de 1988, del Mº de Obras Públicas y Urbanismo.

Real Decreto 140/2003, de 7 de febrero, establece los criterios sanitarios de la calidad del agua de consumo humano.

Ministerio de la Presidencia. BOE 21-2-03. Corrección de errores BOE 4-3-03 (incorporada en el texto de la disposición). (Deroga el Real Decreto 1138/1990, de 14 de septiembre).

Real Decreto 2116/1998. 02/10/1998. Ministerio de Medio Ambiente. BOE 20/10/1998. Modifica el Real Decreto 509/1996, de desarrollo del Real Decreto-ley 11/1995, que establece las normas aplicables de tratamiento de aguas residuales urbanas.

Real Decreto 509/1996. 15/03/1996. Ministerio de Obras Públicas. Desarrolla el Real Decreto-ley 11/1995, de 28-12-1995, por el que se establecen las normas aplicables al tratamiento de las aguas residuales urbanas. BOE 29/03/1996. *Modificado por R.D. 2116/98.

Real Decreto Ley 11/1995. 28/12/1995. Jefatura del Estado. Normas aplicables al tratamiento de aguas residuales urbanas. BOE 30/12/199. *Desarrollado por R.D. 509/96. 5.

Orden 15/09/1986. Ministerio de Obras Públicas. Pliego de Prescripciones Técnicas Generales para las tuberías de saneamiento de poblaciones. BOE 23/09/1986.

Reglamento de aparatos elevadores para obras.

BOE 141. 14.06.77. Orden de 23 de mayo de 1977 del Mº de Industria.

BOE 170. 18.07.77. Corrección de errores.

BOE 63. 14.03.81. Modificación art. 65.

BOE 282. 25.11.81. Modificación cap. 1º. Título 2º.

BOE 50. 29.04.99. Modificación art. 96.

Reglamento de aparatos de elevación y manutención de los mismos (sólo están vigentes los artículos 10 a 15, 19 y 23). Real Decreto 2291/1985, de 8-11, del Ministerio de Industria y Energía. BOE 11-12-85.

Instrucción técnica complementaria ITC-MIE-AEM 1, referente a ascensores electromecánicos. Orden de 23-09-87, del Ministerio de Industria y Energía. BOE 6-10-87. Corrección errores: 12-05-88.

Modificada por:

Modificación de la ITC-MIE-AEM 1, referente a ascensores electromecánicos

Orden de 12-09-91, del Ministerio de Industria, Comercio y Turismo. BOE 17-09-91. Corrección errores: 12-10-91.

Prescripciones técnicas no previstas en la ITC-MIE-AEM 1, del Reglamento de aparatos de elevación y manutención de los mismos

Resolución de 27-04-92, de la Dirección General de Política Tecnológica del Ministerio de Industria, Comercio y Turismo. BOE 15-05-92.

Disposiciones de aplicación de la Directiva del Parlamento Europeo y del Consejo 95/16/CE, sobre ascensores. Real Decreto 1314/1997 de 1-08-97, del Ministerio de Industria y Energía. BOE 30-09-97. Corrección errores: 28-07-98.

Autorización para la instalación de ascensores sin cuarto de máquinas. Resolución de 3 de abril de 1997, Dirección General Tecnología y Seguridad Industrial. BOE 23 - 4-97.

Autorización de la instalación de ascensores con máquinas en foso.

BOE 230. 25.09.98. Resolución de 10 de septiembre de 1998, del Mº de Industria y Energía.

Instrucción Técnica Complementaria ITC-MIE-AEM-2 del Reglamento de aparatos de elevación y manutención, referente a grúas torre para obras u otras aplicaciones. Real Decreto 836/2003, de 27 de junio, del Ministerio de Ciencia y Tecnología. BOE 17-7-03. BOE 23-1-04. Corrección de errores.

Instrucción Técnica Complementaria ITC MIE-AEM 4 del Reglamento de Aparatos de Elevación y Manutención referentes a Grúas móviles autopropulsadas, Real Decreto 837/2003, de 27 de junio, del Ministerio de Ciencia y Tecnología. BOE 17-7-03.

Prescripciones para el incremento de la seguridad del parque de ascensores existente. Real Decreto 57/2005, de 21 de enero, del Ministerio de Industria, Comercio y Turismo. BOE 4-2-05.

Antenas parabólicas. Real Decreto 1201/1986, de 6 de junio del Mº de Trabajo, Turismo y Comunicaciones BOE 25 -6-86.

Delimitación del Servicio Telefónico Básico. Real Decreto 1647/1994, de 22 de julio del MOPTMA BOE 7 -9-94.

Especificaciones técnicas del Punto de Conexión de Red Telefónica e Instalaciones Privadas. Real Decreto 2304/1994, de 2 de diciembre del MOPTMA BOE 22 -12-94.

Infraestructuras comunes en los edificios para el acceso a los servicios de telecomunicaciones. Real Decreto de 27-FEB, de la Jefatura del Estado. BOE 28-FEB-98.

Ley General de Telecomunicaciones. LEY 11/1998, de 24 de abril <http://www.derecho.com/xml/disposiciones/min/disposicion.xml?id_disposicion=42066&desde=min>. (Ley derogada por la Ley 32/2003, de 3 de noviembre, General de Telecomunicaciones; excepto sus disposiciones adicionales quinta, sexta y séptima, y sus disposiciones transitorias sexta, séptima y duodécima).

Instalación de inmuebles de sistemas de distribución de la señal de televisión por cable. Decreto 1306/1974, de 2 de mayo, de la Presidencia del Gobierno. BOE 116. 15-05-74.

Regulación del derecho a instalar en el exterior de los inmuebles las antenas de las estaciones radioeléctricas de aficionados. Ley 19/1983, de 16 de noviembre, de la Jefatura del Estado. BOE 283. 26-11-83.

Especificaciones técnicas del punto de terminación de red de la red telefónica conmutada y los requisitos mínimos de conexión de las instalaciones privadas de abonado. Real Decreto 2304/1994, de 2 de diciembre, del Mº de Obras Públicas, Transportes y Medio Ambiente. BOE 305. 22.12.94.

Reglamento de condiciones de protección del dominio público radioeléctrico, restricciones a las emisiones radioeléctricas y medidas de protección sanitaria frente a emisiones radioeléctricas. Real Decreto 1066/2001, de 28 de septiembre, del Ministerio de la Presidencia. BOE 29-9-01. Corrección de errores BOE 26-10-01.

Ley General de Telecomunicaciones. Ley 32/2003, de 3 de noviembre BOE <<http://www.boe.es>> 264 corrección de errores. BOE 68, de 19-03-2004.

Reglamento Regulador de las infraestructuras comunes de Telecomunicaciones para el acceso a los servicios de telecomunicación en el interior de los edificios y de la actividad de la instalación de equipos y sistemas de telecomunicaciones. Real Decreto 401/2003, de 4 de abril del Mº de Ciencia y Tecnología. BOE 14-5-03.

Desarrollo del Reglamento regulador de las infraestructuras comunes de telecomunicación para el acceso a los servicios de telecomunicación en el interior de los edificios y la actividad de instalación de equipos y sistemas de telecomunicaciones, aprobado por Real Decreto 401/2003, de 4 de abril. Orden CTE/1296/2003, de 14 de mayo, del Ministerio de Ciencia y Tecnología. BOE 27-5-03.

Establece el procedimiento a seguir en las instalaciones colectivas de recepción de televisión en el proceso de su adecuación para la recepción de la televisión digital terrestre y se modifican determinados aspectos administrativos y técnicos de las infraestructuras comunes de telecomunicación en el interior de los edificios. Orden ITC/1077/2006, de 6 de abril, del Ministerio de Industria, Turismo y Comercio. BOE 13-4-06.

Real Decreto 47/2007. 19/01/2007. Presidencia de Gobierno. Procedimiento básico para la certificación de eficiencia energética de edificios de nueva construcción. BOE 31/01/2007.

Orden ITC/71/2007. 22/01/2007. Ministerio de Industria, Turismo y Comercio. Modifica el anexo de la Orden de 28 de julio de 1980, por la que se aprueban las normas e instrucciones técnicas complementarias para la homologación de paneles solares. BOE 26/01/2007.

Real Decreto 1218/2002. 22/11/2002. Ministerio de la Presidencia. Modifica el R.D. 1751/1998, de 31 de julio, por el que se aprobó el Reglamento de Instalaciones Térmicas en los Edificios y sus Instrucciones Técnicas Complementarias y se crea la Comisión Asesora para las Instalaciones Térmicas de los Edificios. BOE 03/12/2002.

Real Decreto 1751/1998. 31/07/1998. Ministerio de la Presidencia. RITE. Reglamento de instalaciones térmicas en los edificios e Instrucciones Técnicas Complementarias- ITE.

Instalaciones térmicas no industriales. Ventilación y evacuación de humos, chimeneas. Climatización de piscinas. BOE 05/08/1998.

Reglamento General del Servicio Público de Gases Combustibles. Decreto 2913/1973, de 26 de octubre, del Mº de Industria. BOE 21-11-73
Complementación del Art. 27º. BOE 21 -5-75
Modificación AP 5.4. BOE 20-2- 84

Reglamentos de Aparatos a Presión. Real Decreto 1244/1979, de 4 de Abril, del Mº de Industria y Energía BOE 29 -5-79. Corrección de errores. BOE 28-6-79.
Modificación. BOE 12-3- 82
Modificación. BOE 28-11-90

Instrucción Técnica Complementaria ITC-MIE-AP- 2, referente a tuberías para fluidos relativos a calderas Orden de 6 de octubre del Mº de Industria y Energía. BOE 4 -11-80.

Instrucción Técnica Complementaria ITC-MIE-AP-1, referente a calderas. Orden de 17 de marzo del Mº de Industria y Energía. BOE 8 -4-81. Corrección de errores. BOE 22 -12-81.
Modificación. BOE 13 -4-85

Instrucción Técnica Complementaria ITC-MIE-AP-7, referente a botellas y botellones de gas. Orden de 1 de septiembre del Mº de Industria y Energía. BOE 12 -11-82.
Corrección de errores BOE 2 -5-83.
Modificación BOE 22 -7-83. Corrección de errores BOE 27 -10-85
Corrección de errores BOE 10-4-85. Corrección de errores BOE 29 -6-85

Instrucción Técnica Complementaria ITC-MIE-AP-12, referente a calderas de agua caliente. Orden de 31 de mayo del Mº de Industria y Energía. BOE 20 -6-85.
Corrección de errores BOE 12 -8-85.

Instrucción Técnica Complementaria ITC-MIE-AP-11, referente a aparatos destinados a calentar o acumular agua caliente. Orden de 31 de mayo del Mº de Industria y Energía. BOE 21 -6-85. Corrección de errores. BOE 13 -8-85.

Declaración de obligado cumplimiento de las especificaciones técnicas de equipos frigoríficos y bombas de calor y su homologación por el Mº de Industria y Energía. Real Decreto 2643/1985 de 18 de diciembre, del Mº de Industria y Energía. BOE 24 -1-86.

Corrección de errores BOE 14 -2- 86
Modificación Art. 4º y 5º. BOE 28 -5-87

Reglamento de aparatos que utilizan gas como combustible. Real Decreto 494/1988, de 20 de mayo, del Mº de Industria y Energía BOE 25 -5-88. Corrección de errores BOE 21 -7-88.

Instrucciones técnicas complementarias del Reglamento de Aparatos que Utilizan Gas como Combustible. Orden de 7 de junio de 1988 del Mº de Industria y Energía BOE 20 -6-88.
Modificación MIE-AG 1, 2. BOE 29 -11-88
Publicación ITC-MIE-AG10, 15, 16, 18 y 20. BOE 27 -12-88

Instrucción Técnica Complementaria ITC-MIE-AP-17, referente a instalaciones de tratamiento y almacenamiento de aire comprimido. Orden de 28 de junio del Mº de Industria y Energía. BOE 8 -7-88.
Corrección de errores BOE 4 -10-88

Instrucción Técnica Complementaria ITC-MIE-AP-13, referente a intercambiadores de calor de placas. Orden de 11 de octubre del Mº de Industria y Energía. BOE 21 -10-88.

Disposiciones de aplicación de la Directiva del Consejo de las Comunidades Europeas sobre aparatos de Gas. Real Decreto 1428/1992, de 27 de Noviembre, del Mº de Industria, Comercio y Turismo. BOE 5 -12-92.
Corrección de errores BOE 23-1-93 y BOE 27-1-93.
Modificación. BOE 27-3-98

Instrucción sobre documentación y puesta en servicio de las instalaciones receptoras de gases combustibles. Orden de 17-12-85, del Ministerio de Industria y Energía. BOE 9-01-86.
Corrección errores: 26-04-86

Reglamento sobre instalaciones de almacenamiento de gases licuados del petróleo (GLP) en depósitos fijos. Orden de 29-01-86, del Ministerio de Industria y Energía. BOE 22-02-86.
Corrección errores: 10-06-86

Reglamento de redes y acometidas de combustibles gaseosos e Instrucciones "MIG". Orden de 18-11-74, del Ministerio de Industria. BOE 6-12-74.
Modificado por:
Modificación de los puntos 5.1 y 6.1 del reglamento de redes y acometidas de combustibles gaseosos e Instrucciones "MIG".
Orden de 26-10-83, del Ministerio de Industria y Energía. BOE 8-11-83.
Corrección errores: 23-07-84

Modificación de las Instrucciones técnicas complementarias ITC-MIG-5.1, 5.2, 5.5 y 6.2. del Reglamento de redes y acometidas de combustibles gaseosos. Orden de 6-07-84, del Ministerio de Industria y Energía. BOE. 23-07-84.

Modificación del apartado 3.2.1. de la Instrucción técnica complementaria ITC- MIG 5.1. Orden de 9-03-94, del Ministerio de Industria y Energía. BOE 21-03-94.

Modificación de la Instrucción técnica complementaria ITC- MIG-R 7.1. y ITC-MIG-R 7.2. del Reglamento de redes y acometidas de combustibles gaseosos. Orden de 29-05-98, del Ministerio de Industria y Energía. BOE 11-06-98.

Instrucción técnica complementaria MI-IP 03 "Instalaciones petrolíferas para uso propio". Real Decreto 1427/1997, de 15-09, del Ministerio de Industria y Energía. BOE 23-10-97.
Corrección errores: 24-01-98
Modificada por:
Modificación del Reglamento de instalaciones petrolíferas, aprobado por R.D. 2085/1994, de 20-10, y las Instrucciones Técnicas complementarias MI-IP-03, aprobadas por el R.D. 1427/1997, de 15-09, y MI-IP-04, aprobada por el R.D. 2201/1995, de 28-12.
Real Decreto 1523/1999, de 1-10, del Ministerio de Industria y Energía. BOE 22-10-99.

Reglamento de seguridad para plantas e instalaciones frigoríficas.
BOE 291. 06.12.77. Real Decreto 3099/1977, de 8 de septiembre, del Mº de Industria y Energía.
BOE 9. 11.01.78. Corrección de errores.
BOE 57. 07.03.79. Modificación art. 3º, 28º, 29º, 30º, 31º y Disp. Adicional 3ª.
BOE 101. 28.04.81. Modificación art. 28º, 29º y 30º.

Instrucciones complementarias MI-IF con arreglo a lo dispuesto en el reglamento de seguridad para plantas e instalaciones frigoríficas.
BOE 29. 03.02.78. Orden de 24 de enero de 1978, del Mº de Industria y Energía.
BOE 112. 10.05.79. Modificación MI-IF 007 y 014.
BOE 251. 18.10.80. Modificación MI-IF 013 y 014.
BOE 291. 05.12.87. Modificación N MI-IF 004.
BOE 276. 17.11.92. Modificación MI-IF 005.
BOE 288. 02.12.94. Modificación MI-IF 002, 004, 009 y 010.
BOE 114. 10.05.96. Modificación MI-IF 002, 004, 008, 009 y 010.
BOE 60. 11.03.97. Modificación Tabla I MI-IF 004.
BOE 10. 12.01.99. Modificación MI-IF 002, MI-IF 004 y MI-IF 009.

Especificaciones de las exigencias técnicas que deben cumplir los sistemas solares para agua caliente y climatización.
BOE 99. 25.04.81. Orden de 9 de abril de 1981, del Mº de Industria y Energía.
BOE 55. 05.03.82. Prórroga de plazo.

Especificaciones de las exigencias técnicas que deben cumplir los sistemas solares para agua caliente y climatización.
BOE 99. 25.04.81. Orden de 9 de abril de 1981, del Mº de Industria y Energía.
BOE 55. 05.03.82. Prórroga de plazo.

Combustibles gaseosos. Real Decreto 919/2006, de 28 de julio, por el que se aprueba el Reglamento técnico de distribución y utilización de combustibles gaseosos y sus Instrucciones Técnicas Complementarias ICG 01 a 11. BOE 4-9-06. (Deroga, entre otros, el Decreto 1853/1993, de 22 de octubre, Reglamento de instalaciones de gas en locales destinados a usos domésticos, colectivos o comerciales)

Real Decreto 1523/1999. 01/10/1999. Ministerio de Industria y Energía. BOE 22/10/1999. Modifica el Reglamento de instalaciones petrolíferas, aprobado por Real Decreto 2085/1994, y las ITC MI-IP03, aprobada por Real Decreto 1427/1997 e ITC MI-IP04, aprobada por el Real Decreto 2201/1995.

Real Decreto 1427/1997. 15/09/1997. Ministerio de Industria y Energía. BOE 23/10/1997. Aprueba la instrucción técnica complementaria MI-IP 03 «Instalaciones petrolíferas para uso propio». *Modificado por Real Decreto 1523/1999, de 1 de octubre.

Real Decreto 2201/1995. 28/12/1996. Ministerio de Industria y Energía. Instrucción Técnica Complementaria MI-IP 04 «Instalaciones fijas para distribución al por menor de carburantes y combustibles petrolíferos en instalaciones de venta al público». BOE 16/02/1996. Corrección de errores. BOE 1-4-96; *Modificado por Real Decreto 1523/1999, de 1 de octubre.

Ley del Sector Eléctrico. Ley 54/1997, de 27 de noviembre. BOE 28-11-97.
Modificación. Real Decreto-Ley 2/2001, de 2 de febrero. BOE 3-2-01

Autorización para el empleo de sistemas de instalaciones con conductores aislados bajo canales protectores de material plástico. Resolución de 18-01-88, de la Dirección General de Innovación Industrial. BOE 19-02-88.

Reglamento sobre condiciones técnicas y garantías de seguridad en centrales eléctricas y centros de transformación.
BOE 288. 1.12.82. Real Decreto 3275/1982, de 12 de noviembre, del Mº de Industria y Energía.
BOE 15. 18.01.83. Corrección de errores.
BOE 152. 26.06.84. Modificación.
BOE 01-08-84. Modificación.

Instrucciones técnicas complementarias MIE-RAT del reglamento anterior.
BOE 183. 1.08.84. Orden de 6 de julio de 1984, del Mº de Industria y Energía.
BOE 256. 25.10.84. Modificación de MIE.RAT 20.
BOE 291. 5.12.87. Modificación de las MIE-RAT 13 y MIE-RAT 14.
BOE 54. 3.03.88. Corrección de errores.
BOE 160. 5.07.88. Modificación de las MIE-RAT 01, 02, 07, 08, 09, 15, 16, 17 y 18.
BOE 237. 3.10.88. Corrección de erratas.
BOE 5. 5.01.96. Modificación de MIE-RAT 02.
BOE 47. 23.02.96. Corrección de errores.
BOE 72. 24.03.00. Modificación de 01, 02, 06, 14, 15, 16, 17, 18 y 19 (Orden de 10 de marzo de 2000 del Mº de Industria y Energía).
BOE 250. 18.10.00. Corrección de errores.

Reglamento de líneas eléctricas aéreas de alta tensión.
BOE 311. 27.12.68. Decreto 3151/1968, de 28 de noviembre, del Mº de Industria.
BOE 58. 08.03.69. Corrección de errores.

Energía eléctrica. Transporte, distribución, comercialización, suministro y autorización de instalaciones. Real Decreto 1955/2000, de 1 de diciembre. BOE 27-12-00.
Corrección de errores. BOE 13-3-01

Baremos para la determinación del factor de potencia en instalaciones de potencia contratada no superior a 50 KW. BOE 207. 29.08.79. Resolución del 17 de agosto de 1979, de la Dirección General de la Energía, del Mº de Industria y Energía.

Suministro de energía eléctrica a los polígonos urbanizados por el Mº de la Vivienda. BOE 83. 06.04.72. Orden de 18 de marzo de 1972, del Mº de Industria.

Regulación de las actividades de transportes, distribución, comercialización, suministro y procedimientos de autorización de las instalaciones eléctricas. BOE 310. 27.12.00 Real Decreto 1955/2000, de 1 de diciembre, del Mº de Economía.

Modificación de determinadas disposiciones relativas al sector eléctrico <<http://www.boe.es/boe/dias/2005/12/23/pdfs/A41897-41916.pdf>> . Real Decreto 1454/2005, de 2 de diciembre, por el que se modifican determinadas disposiciones relativas al sector eléctrico.

Reglamento Electrotécnico para Baja Tensión y sus Instrucciones Técnicas Complementarias (ITC) BT 01 a BT 51. Real Decreto 842/2002, de 2 de agosto. BOE 18-9-02.

Instrucción Técnica Complementaria ITC-MIE-AP5 del Reglamento de Aparatos a Presión, sobre extintores de incendios. Orden 31 mayo 1982.

Manual de Autoprotección. Guía para desarrollo del Plan de Emergencia contra incendios y de evacuación de locales y edificios. Orden de 29 de noviembre de 1984, del Ministerio del Interior. BOE 26-2-85.

Orden 31/03/1980. Ministerio de Comercio y Turismo. Modifica la Orden de 25-9-79, sobre prevención de incendios en alojamientos turísticos. BOE 10/04/1980.
Orden 25/09/1979. Ministerio de Comercio y Turismo. Prevención de incendios en alojamientos turísticos. BOE 20/10/1979. *Modificada por: Orden 31-3-80 y Circular 10-4-80.

Reglamento de instalaciones de protección contra incendios. Real Decreto 1942/1993, de 5-11, del Ministerio de Industria y Energía. BOE 14-DIC-93.
Corrección de errores: 7-05-94 * Modificado por la Orden de 16-04-98 * véase también RD 2267/2004.

Normas de procedimiento y desarrollo del Real Decreto 1942/1993, de 5-NOV, por el que se aprueba el Reglamento de instalaciones de protección contra incendios y se revisa el anexo I y los apéndices del mismo. Orden, de 16-04-98, del Ministerio de Industria y Energía. BOE 28-04-98.

Real Decreto 2267/2004. 03/12/2004. Ministerio de Industria, Turismo y Comercio. Aprueba el Reglamento de seguridad contra incendios en los establecimientos industriales. BOE 17/12/2004.

Reglamento sobre instalaciones nucleares y radioactivas. BOE 255. 24.10.72. Decreto 2869/1972, de 21 de julio, del Mº de Industria.

Reglamento sobre protección sanitaria contra radiaciones ionizantes. BOE 37. 12.02.92. Decreto 53/1992, de 24 de enero, del Mº de Relaciones con las Cortes y de la Secretaría del Gobierno.

Real Decreto 903/1987. 10/07/1987. Ministerio de Industria. Modifica el R.D. 1428/1986, de 13 de junio, sobre prohibición de instalación de pararrayos radiactivos y legalización o retirada de los ya instalados. BOE 11/07/1987.

Protección operacional de los trabajadores externos con riesgo de exposición a radiaciones ionizantes por intervención en zona controlada. BOE 91. 16.04.97. Real Decreto 413/1997, de 21 de marzo, del Mº de la Presidencia.
BOE 238. 04.10.97. Creación del Registro de Empresas Externas. Resolución de 16 de julio de 1997, del Consejo de Seguridad Nuclear.

Reglamento sobre protección sanitaria contra radiaciones ionizantes <<http://www.boe.es/boe/dias/2001/07/26/pdfs/A27284-27393.pdf>>. Real Decreto 783/2001, de 6 de julio, por el que se aprueba el Reglamento sobre protección sanitaria contra radiaciones ionizantes.

Reglamento de almacenamiento de productos químicos. Real Decreto 379/2001, de 6 de abril, del Ministerio de Ciencia y Tecnología. BOE 10-5-01.

Reglamento de condiciones de protección del dominio público radioeléctrico, restricciones a las emisiones radioeléctricas y medidas de protección sanitaria frente a emisiones radioeléctricas. Real Decreto 1066/2001, de 28 de septiembre, del Ministerio de la Presidencia. BOE 29-9-01. Corrección de errores BOE 26-10-01.

Real Decreto 1829/1999. 03/12/1999. Ministerio de Fomento. Aprueba el Reglamento por el que se regula la prestación de los servicios postales, en desarrollo de lo establecido en la Ley 24/1998, de 13-7-1998, del Servicio Postal Universal y de Liberalización de los Servicios Postales. Arts. 33, 34 y 37: Condiciones de los casilleros domiciliarios. BOE 31/12/1999.

Ley 38/1999. 05/11/1999. Jefatura del Estado. Ley de Ordenación de la Edificación. BOE 06/11/1999. *Ver Instrucción de 11-9-00: aclaración sobre Garantías notariales y registrales. *Modificada por Ley 53/02: anula seguro decenal para viviendas autopromovidas. *Modificada por Ley 24/01: acceso a servicios postales.

Real Decreto 379/2001. 06/04/2001. Ministerio de Ciencia y Tecnología. Reglamento de almacenamiento de productos químicos y sus Instrucciones Técnicas Complementarias MIE-APQ 1 a MIE-APQ 7. BOE 10/05/2001.

Real Decreto 1836/1999. 03/12/1999. Ministerio de Industria y Energía. Aprueba el Reglamento sobre instalaciones nucleares y radiactivas. BOE 31/12/1999.

Ley 21/1992. 16/07/1992. Jefatura del Estado. Ley de Industria. BOE 23/07/1992.

Normativa de Productos

Real Decreto 442/2007. 03/04/2007. Ministerio de Industria, Turismo y Comercio. Deroga diferentes disposiciones en materia de normalización y homologación de productos industriales. BOE 01/05/2007.

Orden PRE/3796/2006. 11/12/2006. Ministerio de la Presidencia. Se modifican las referencias a normas UNE que figuran en el anexo al R.D. 1313/1988, por el que se declaraba obligatoria la homologación de los cementos para la fabricación de hormigones y morteros para todo tipo de obras y productos prefabricados. BOE 14/12/2006.

Resolución 17/04/2007. Ministerio de Industria, Turismo y Comercio. Amplía los anexos I, II y III de la Orden de 29 de noviembre de 2001, referencia a normas UNE y periodo de coexistencia y entrada en vigor del marcado CE para varias familias de productos de la construcción. BOE 05/05/2007.

Real Decreto 312/2005. 18/03/2005. Ministerio de la Presidencia. Aprueba la clasificación de los productos de construcción y de los elementos constructivos en función de sus propiedades de reacción y de resistencia frente al fuego. BOE 02/04/2005.

Real Decreto 1797/2003. 26/12/2003. Ministerio de la Presidencia. Instrucción para la recepción de cementos. RC-03. BOE 16/01/2004.

Orden CTE/2276/2002. 04/09/2002. Ministerio de Ciencia y Tecnología. Establece la entrada en vigor del marcado CE relativo a determinados productos de construcción conforme al Documento de Idoneidad Técnica Europeo. BOE 17/09/2002.

Resolución 29/07/1999. Dirección General de Arquitectura y Vivienda. Aprueba las disposiciones reguladoras del sello INCE para hormigón preparado adaptadas a la "Instrucción de Hormigón Estructural (EHE)". BOE 15/09/1999.

Real Decreto 1328/1995. 28/07/1995. Ministerio de la Presidencia. Modifica las disposiciones para la libre circulación de productos de construcción aprobadas por el Real Decreto 1630/1992, de 29/12/1992, en aplicación de la Directiva 89/106/CEE. BOE 19/08/1995.

Real Decreto 1630/1992. 29/12/1992. Ministerio de Relaciones con las Cortes y Secretaria de Gobierno. Establece las disposiciones necesarias para la libre circulación de productos de construcción, en aplicación de la Directiva 89/106/CEE, de 21-12-1988. BOE 09/02/1993. *Modificado por R.D.1328/1995.

Orden 18/12/1992. Ministerio de Obras Públicas. RCA-92. Instrucción para la recepción de cales en obras de estabilización de suelos. BOE 26/12/1992

Real Decreto 1313/1988. 28/10/1988. Ministerio de Industria y Energía. Declara obligatoria la homologación de los cementos destinados a la fabricación de hormigones y morteros para todo tipo de obras y productos prefabricados. BOE 04/11/1988. Modificaciones: Orden 17-1-89, R.D. 605/2006, Orden PRE/3796/2006, de 11-12-06.

Real Decreto 1312/1986. 25/04/1986. Ministerio de Industria y Energía. Homologación obligatoria de Yesos y Escayolas para la construcción y especificaciones técnicas de prefabricados y productos afines y su homologación por el Ministerio Industria y Energía. *Derogado parcialmente, por R.D. 846/2006 y R.D. 442/2007. BOE 01/07/1986.

Real Decreto 2699/1985. 27/12/1985. Ministerio de Industria y Energía. Declara de obligado cumplimiento las especificaciones técnicas de los perfiles extruidos de aluminio y sus aleaciones y su homologación por el Ministerio Industria y Energía. BOE 22/02/1986.

Orden 08/05/1984. Presidencia de Gobierno. Normas para utilización de espumas de urea-formol usadas como aislantes en la edificación, y su homologación. BOE 11/05/1984. Modificada por Orden 28/2/89.

Real Decreto 312/2005. 18/03/2005. Ministerio de la Presidencia. Aprueba la clasificación de los productos de construcción y de los elementos constructivos en función de sus propiedades de reacción y de resistencia frente al fuego. BOE 02/04/2005.

Normas sobre la utilización de las espumas de urea-formol usadas como aislantes en la edificación.

BOE 113. 11.05.84. Orden de 8 de mayo, de la Presidencia del Gobierno.

BOE 167. 13.07.84. Corrección de errores.

BOE 222. 16.09.87. Anulación la 6ª Disposición.

BOE 53; 03.03.89. Modificación.

ITC-MIE-AP 5: extintores de incendios.

BOE. 149. 23.06.82. Orden de 31 de mayo de 1982, del Mº de Industria y Energía.

BOE. 266. 07.11.83. Modificación de los artículos 2º, 9º y 10º.

BOE. 147. 20.06.85. Modificación de los artículos 1º, 4º, 5º, 7º, 9º y 10º.

BOE. 285. 28.11.89. Modificación de los artículos 4º, 5º, 7º y 9º.

BOE. 101. 28.04.98. Modificación de los artículos 2º, 4º, 5º, 8º, 14º y otros.

BOE. 134. 05.06.98. Corrección de errores.

Real Decreto 1314/1997. 01/08/1997. Ministerio de Industria y Energía. Disposiciones de aplicación de la Directiva del Parlamento Europeo y del Consejo 95/16/CE, sobre ascensores. BOE 30/09/1997.

EN LOGROÑO MAYO 2024

JUAN JOSE MORENO RUIZ
ARQUITECTO