

MEMÒRIA JUSTIFICATIVA I CRITERIS D'ADJUDICACIÓ DE L'EXPEDIENT DE CONTRACTACIÓ DEL SERVEI D'ATENCIÓ A L'USUARI DURANT LES RESTRICCIONS DEL TRÀNSIT A FORMENTOR, Ma-2210. TM DE POLLENÇA. ANY 2024.

MEMÒRIA JUSTIFICATIVA I CRITERIS D'ADJUDICACIÓ DE L'EXPEDIENT DE CONTRACTACIÓ DEL SERVEI D'ATENCIÓ A L'USUARI DURANT LES RESTRICCIONS DEL TRÀNSIT A FORMENTOR, Ma-2210. TM DE POLLENÇA. ANY 2024.

ÍNDEX

1. ANTECEDENTS.....	3
2. OBJECTE DEL CONTRACTE.....	4
3. JUSTIFICACIÓ DE LA NECESSITAT DE L'EXPEDIENT DE CONTRACTACIÓ.....	6
4. IDONEÏTAT DEL OBJECTE I CONTINGUT DEL CONTRACTE	6
5. INSUFICIÈNCIA DE MITJANS PROPIS DE LA ENTITAT PER REALITZAR LA PRESTACIÓ OBJECTE DEL CONTRACTE	6
6. UNITAT ENCARREGADA DE L'EXECUCIÓ I RESPONSABLE DEL CONTRACTE	7
7. CODI CPV.....	7
8. JUSTIFICACIÓ DEL PROCEDIMENT UTILITZAT PER A L'ADJUDICACIÓ DEL CONTRACTE.....	7
9. PRESSUPOST BASE DE LICITACIÓ.....	8
10. VALOR ESTIMAT	9
11. DIVISIÓ EN LOTS.....	9
12. DURACIÓ DEL CONTRACTE. TERMINI D'EXECUCIÓ. POSSIBLES PRÒRROGUES.....	9
13. ABONAMENT DEL CONTRACTE.....	10
14. CRITERIS DE SOLVÈNCIA	10
14.1. SOLVÈNCIA ECONÒMICA I FINANCERA.....	10

MEMÒRIA JUSTIFICATIVA I CRITERIS D'ADJUDICACIÓ DE L'EXPEDIENT DE CONTRACTACIÓ DEL SERVEI D'ATENCIÓ A L'USUARI DURANT LES RESTRICCIONS DEL TRÀNSIT A FORMENTOR, Ma-2210. TM DE POLLENÇA. ANY 2024.

14.2. SOLVÈNCIA TÈCNICA.	10
15. GARANTIA DEFINITIVA	11
16. LIMITACIONS A LA SUBCONTRACTACIÓ.....	11
17. PENALITATS.....	11
18. MODIFICACIONS PREVISTES.....	11
19. CRITERIS D'ADJUDICACIÓ	11
19.1. PROPOSICIÓ ECONÒMICA:	12
20. PARÀMETRES OBJECTIUS PER A IDENTIFICAR OFERTES ANORMALMENT BAIXES.	14

MEMÒRIA JUSTIFICATIVA I CRITERIS D'ADJUDICACIÓ DE L'EXPEDIENT DE CONTRACTACIÓ DEL SERVEI D'ATENCIÓ A L'USUARI DURANT LES RESTRICCIONS DEL TRÀNSIT A FORMENTOR, Ma-2210. TM DE POLLENÇA. ANY 2024.

MEMÒRIA JUSTIFICATIVA I CRITERIS D'ADJUDICACIÓ DE L'EXPEDIENT DE CONTRACTACIÓ DEL SERVEI D'ATENCIÓ A L'USUARI DURANT LES RESTRICCIONS DEL TRÀNSIT A FORMENTOR, Ma-2210. TM DE POLLENÇA. ANY 2024.

Es redacta la aquesta memòria per a complir les exigències legals establertes a l'art. 63.3.a) de la Llei 9/2017, de 8 de novembre, de Contractes del Sector Públic, (en endavant LCSP) i es justifiquen els aspectes que es detallen als articles 28, 100, 101 i 116.4 de la norma mencionada.

1. ANTECEDENTS

1. La carretera Ma-2210, titularitat del Consell de Mallorca, presenta unes característiques singulars pròpies d'una carretera de muntanya: estreta i sinuosa, on hi ha zones a les quals és complicat que es creuin dos vehicles. Constitueix, a més, l'únic accés a la zona de la platja i el far de Formentor situat dins l'àmbit de la Serra de Tramuntana, que unit al fet que és Patrimoni de la Humanitat, fa que es converteixi en un pol d'atracció turístic tant per a visitants com per a residents provocant que es concentri un gran volum de vehicles en la temporada d'estiu.

Des de l'any 2018, quan es va posar en funcionament el pla pilot, l'accés al Far de Formentor ha estat restringit a la circulació de vehicles privats durant el període d'estiu, el de major afluència de visitants i usuaris de la via.

2. La Resolució de 24 de gener de 2024, de la Direcció General de Trànsit, per la que s'estableixen mesures especials de regulació del trànsit durant l'any 2024, a l'apartat D.1 estableix el següent:

"D.1 Mesures de regulació en circumstàncies excepcionals:

D.1.2 Per elevada concentració de vehicles: Per elevada concentració de vehicles en determinats llocs d'especial protecció, limitacions de la capacitat de la calçada, esdeveniments esportius i altres esdeveniments, que es concreten a l'annex VIII de la present Resolució, es podran establir mesures de regulació excepcionals que se senyalitzaran de manera adequada en la via i seran publicades en la pàgina web de la Direcció General de Trànsit amb una antelació mínima d'un mes.

L'annex VIII a què es refereix el paràgraf anterior, podrà ser ampliat en els mateixos supòsits per resolució del Cap Provincial de Trànsit de la província corresponent i publicat en la pàgina web de la Direcció General de Trànsit, quan les circumstàncies així ho aconsellin per raons de seguretat o fluïdesa de la circulació, que requereixin ordenacions especials del trànsit."

A l'annex VIII de la Resolució "Carreteres amb mesures excepcionals de circulació per elevada concentració de vehicles en determinats llocs d'especial protecció, esdeveniments esportius i altres esdeveniments (apartat D.1.2 de la resolució) s'estableixen, entre d'altres, les següents restriccions:

MEMÒRIA JUSTIFICATIVA I CRITERIS D'ADJUDICACIÓ DE L'EXPEDIENT DE CONTRACTACIÓ DEL SERVEI D'ATENCIÓ A L'USUARI DURANT LES RESTRICCIONS DEL TRÀNSIT A FORMENTOR, Ma-2210. TM DE POLLENÇA. ANY 2024.

ILLES BALEARS.	Pollença.	Ma-2210	2 - 8,700	(1).	1 junio - 30 septiembre: de 10:00 h a como máximo las 22:30 h.
ILLES BALEARS.	Pollença.	Ma-2210	8,700 - 19,600	(2).	1 junio - 30 septiembre: de 10:00 h a como máximo las 22:30 h.

3. En data 11 de març de 2024 la Direcció General de Trànsit (DGT) sol·licita la col·laboració del Departament de Territori, Mobilitat i Infraestructures per a implementar les mesures de control del trànsit durant les restriccions del trànsit a Formentor, Ma-2210, amb informadors situats junt al conjunt de barreres automàtiques instal·lades per la DGT des de l'1 de juny de 2024 al 30 de setembre de 2024, en horari de 10.00 h fins a les 22.30 h.

2. OBJECTE DEL CONTRACTE

Relacionat amb les mesures de control del trànsit establertes a la Resolució de 24 de gener de 2024, de la Direcció General de Trànsit, per la qual s'estableixen mesures especials de regulació de trànsit durant l'any 2024, adoptada per la DGT – Direcció Central de Trànsit amb la col·laboració de diferents institucions com el Consell Insular de Mallorca, el Govern Balear (Transports), l'Ajuntament de Pollença i l'Autoritat Portuària d'Illles Balears, totes elles relatives a la carretera Ma-2210 quilòmetres del 2 al 8,7 i quilòmetres del 8,7 al 19,600.

Per al bon funcionament de la mateixa, a més de la resolució ja adoptada i altres mesures com són: el bus llançadora, l'aplicació per tramitar les autoritzacions dels propietaris i els seus visitants, les barreres i lectors; es fa imprescindible comptar amb informadors al costat d'aquests punts de control d'accés de forma permanent durant tot l'horari d'aplicació de les mesures, és a dir des de les 10:00 h i fins a les 22:30 h des del dia 1 de juny de 2024 al 30 de setembre de 2024, el que DGT reitera atesa la importància de comptar amb aquest suport per a l'èxit de la mesura.

Per tot l'anterior, l'objecte d'aquest contracte és el servei d'atenció a l'usuari durant les restriccions del trànsit a Formentor, Ma-2210 (TM de Pollença) que consistirà en establir un punt de suport mòbil o fix als dos punts de control d'accés al Far de Formentor, carretera Ma-2210 PK 2+000 i PK 8+850, amb tots els mitjans personals i materials necessaris per a poder dur a terme el servei, durant el període de l'1 de juny al 30 de setembre de 2024, en l'horari de 10.00 h a 22.30 h ininterromput.

L'atenció a l'usuari comprendrà les tasques d'informació i orientació a l'usuari de la via sobre les restriccions establertes, el control d'accessos als trams de carreteres amb restriccions, així com les tasques de comprovació de documentació per a l'accés a les zones restringides, comprovació de l'estat de l'equipament d'ITS instal·lat, la comunicació de les possibles incidències, etc.

La relació de tasques és una mera relació enunciativa, no limitativa i, per tant, s'han d'incloure aquelles altres tasques de serveis auxiliar assimilables a les enunciades anteriorment, i que es trobin dins de l'àmbit funcional del conveni col·lectiu estatal d'empreses de serveis auxiliars d'informació, recepció, control d'accessos i comprovació d'instal·lacions.

MEMÒRIA JUSTIFICATIVA I CRITERIS D'ADJUDICACIÓ DE L'EXPEDIENT DE CONTRACTACIÓ DEL SERVEI D'ATENCIÓ A L'USUARI DURANT LES RESTRICCIONS DEL TRÀNSIT A FORMENTOR, Ma-2210. TM DE POLLENÇA. ANY 2024.

La ubicació aproximada dels punts d'atenció a l'usuari es reflecteixen al croquis següent:



Zona d'ubicació del punt d'atenció 1 als usuaris de la via. Ma-2210, PK 2+000

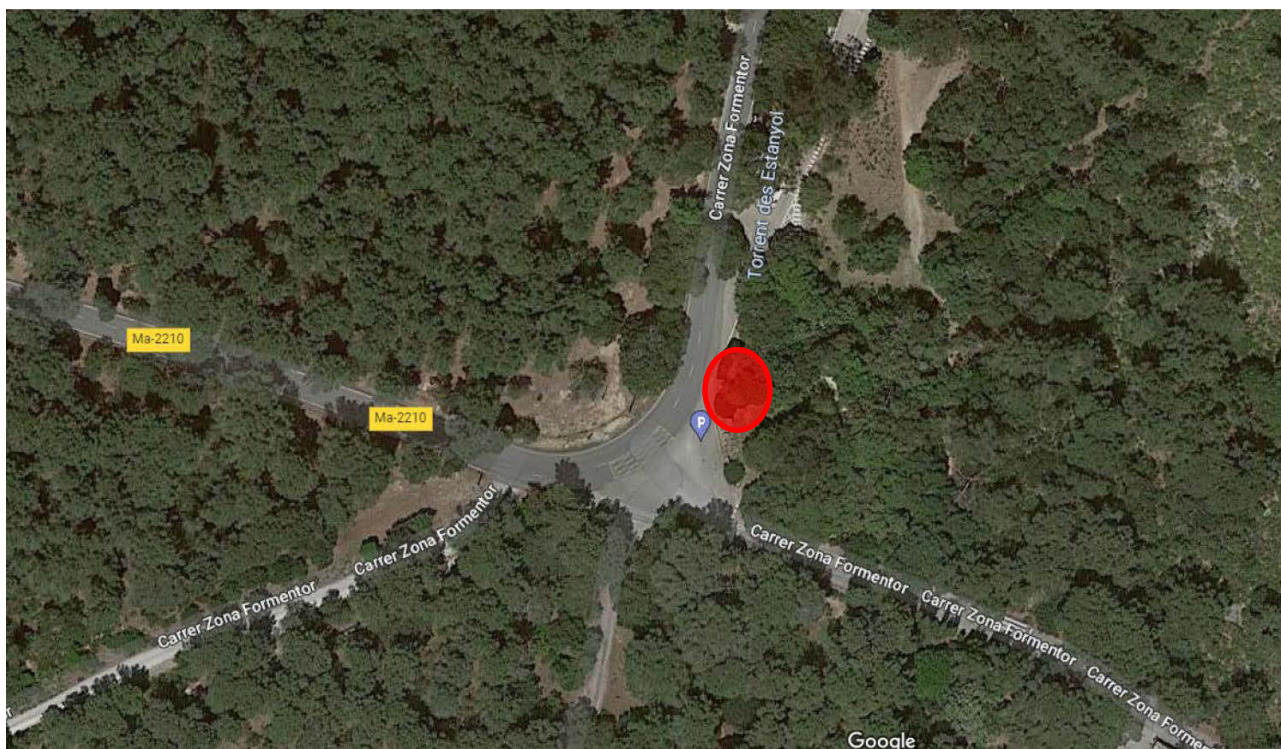

Zona d'ubicació del punt d'atenció 2 als usuaris de la via. Ma-2210, PK 8+850

MEMÒRIA JUSTIFICATIVA I CRITERIS D'ADJUDICACIÓ DE L'EXPEDIENT DE CONTRACTACIÓ DEL SERVEI D'ATENCIÓ A L'USUARI DURANT LES RESTRICCIONS DEL TRÀNSIT A FORMENTOR, Ma-2210. TM DE POLLENÇA. ANY 2024.

Una vegada adjudicat el contracte i abans de la instal·lació definitiva dels punts d'atenció als usuaris de la via, aquests es replantejaran en coordinació amb el responsable del contracte.

3. JUSTIFICACIÓ DE LA NECESSITAT DE L'EXPEDIENT DE CONTRACTACIÓ

La Resolució de 24 de gener de 2024 estableix restriccions del trànsit a la carretera Ma-2210 en el PK 2+000 i en el 8+700 entre l'1 de juny i el 30 de setembre de 2024, en l'horari de 10.00 h fins a les 22.30 h.

El Consell de Mallorca és el titular de la carretera Ma-2210 en la qual s'establiran les restriccions de trànsit establertes a la resolució esmentada de la DGT.

D'acord amb la sol·licitud de col·laboració rebuda i davant la voluntat política de garantir la seguretat a aquesta carretera de la Serra Tramuntana amb un elevat interès turístic, es fa necessari complementar les restriccions físiques imposades per les barreres amb un servei d'atenció als usuaris de la via en relació a les restriccions d'accés a la platja i far de Formentor, als vehicles que circulin per la Ma-2210 amb la finalitat de garantir la fluïdesa i la seguretat de la circulació a la carretera amb la màxima eficàcia possible i seguretat de les persones.

Des de l'any 2018, quan es va posar en funcionament el pla pilot, l'accés al Far de Formentor ha estat restringit a la circulació de vehicles privats durant el període de major afluència de visitants i usuaris de la via, del 15 de juny al 15 de setembre, en diferents horaris i diferents punts de la via de referència.

Els anys 2021 i 2022 s'han dut a terme contractes menors per a la contractació del servei d'atenció a l'usuari durant les restriccions del trànsit a Formentor, Ma-2210 (TM de Pollença), amb quanties inferiors a 20.000 €.

A l'any 2023 la DGT va instal·lar, entre d'altre equipament d'ITS, dos conjunts de barreres automàtiques de control d'accés amb lectors de matrícula al PK 2+000 i al PK 8+850 de la carretera Ma-2210.

Per tot l'exposat, és necessari contractar el servei de referència mitjançant un procediment obert.

4. IDONEÏTAT DEL OBJECTE I CONTINGUT DEL CONTRACTE

L'objecte i el contingut del contracte es consideren idonis perquè compleixen amb el propòsit de satisfer les necessitats descrites anteriorment, al tractar-se de la prestació del servei d'atenció a l'usuari durant les restriccions del trànsit a Formentor, Ma 2210 TM de Pollença.

El contracte descriu els treballs a desenvolupar; defineix les condicions, directrius i criteris tècnics generals que han de servir de base per a la realització dels treballs encarregats.

5. INSUFICIÈNCIA DE MITJANS PROPIS DE LA ENTITAT PER REALITZAR LA PRESTACIÓ OBJECTE DEL CONTRACTE

Atesa la manca de disponibilitat de personal i mitjans tècnics amb el perfil professional adequat per poder emprendre aquests treballs, d'acord amb el article 116.4 de la LCSP es posa de manifest que la Direcció

MEMÒRIA JUSTIFICATIVA I CRITERIS D'ADJUDICACIÓ DE L'EXPEDIENT DE CONTRACTACIÓ DEL SERVEI D'ATENCIÓ A L'USUARI DURANT LES RESTRICCIONS DEL TRÀNSIT A FORMENTOR, Ma-2210. TM DE POLLENÇA. ANY 2024.

Insular d'Infraestructures i Mobilitat no disposa dels mitjans personals ni materials per dur a terme el servei objecte de contractació, motiu pel qual cal contractar una empresa externa per a que l'executi.

6. UNITAT ENCARREGADA DE L'EXECUCIÓ I RESPONSABLE DEL CONTRACTE

La unitat encarregada de l'execució del contracte serà la Direcció Insular d'Infraestructures i Mobilitat del Departament de Territori, Mobilitat i Infraestructures del Consell de Mallorca.

El/la responsable del contracte serà el Coordinador en cap de la DII.

7. CODI CPV

El Real Decret 773/2015, de 28 d'agost, pel qual es modifiquen determinats preceptes del Reglament General de la Llei de Contractes de les Administracions Públiques, aprovat pel Reial Decret 1098/2001, de 12 d'octubre, estableix el següent:

"Article 37. Grups i subgrups de classificació als contractes de serveis.

1. Els grups i subgrups d'activitats per especialitats, d'aplicació per a les empreses als contractes de serveis, seran els següents:

Grup L)

Subgrup 1. Serveis auxiliars per a treballs administratius d'arxiu i similars.

Subgrup 3. Enquestes, presa de dades i serveis anàlegs.

Subgrup 5. Organització i promoció de congressos, fires i exposicions.

Subgrup 6. Serveis de porteria, control d'accessos i informació al públic.

[...]

2. Els treballs o activitats compresos en cadascun dels subgrups de classificació són els detallats a l'Annex II, en el qual es recull la correspondència dels subgrups de classificació de serveis amb els codis CPV dels treballs inclosos en cada subgrup"

D'acord l'anterior i amb l'objecte del contracte, aquest es classificaria dins el Grup L) Subgrup 6, que d'acord amb l'Annex II té una correspondència amb els següents CPV, als efectes d'identificar les prestacions que són objecte del contracte:

98341120-2 Serveis de porteria

98341130-5 Serveis de consergeria

8. JUSTIFICACIÓ DEL PROCEDIMENT UTILITZAT PER A L'ADJUDICACIÓ DEL CONTRACTE

Atès el valor estimat del contracte, d'acord amb els articles 156 i 159 de la LCSP, es proposa el procediment:

MEMÒRIA JUSTIFICATIVA I CRITERIS D'ADJUDICACIÓ DE L'EXPEDIENT DE CONTRACTACIÓ DEL SERVEI D'ATENCIÓ A L'USUARI DURANT LES RESTRICCIONS DEL TRÀNSIT A FORMENTOR, Ma-2210. TM DE POLLENÇA. ANY 2024.

obert

obert simplificat

La tramitació serà:

Ordinària.

Urgent. En cas de tramitació urgent, justificació (art. 119 LCSP).

D'acord amb l'art. 22 LCSP és un contracte subjecte a regulació harmonitzada:

Sí

No

9. PRESSUPOST BASE DE LICITACIÓ

El pressupost base de licitació (IVA inclòs), serà el següent:

PRESSUPOST	u/h	mesos	€/u,h €/mes	TOTAL
1. Instal·lació del punt d'informació i EPIS				
Lloguer carpa	2	4	660,00 €	5.280,00 €
Lloguer WC químic	2	4	616,00 €	4.928,00 €
Taula mínim 1,20 x 0,80 m	2		247,50 €	495,00 €
Cadira treball	2		126,50 €	253,00 €
EPIS	3		330,00 €	990,00 €
2. Atenció a l'usuari i informes				
Coordinador				
Laborable	163	4	15,84 €	10.327,68 €
Festiu	28	4	27,72 €	3.104,64 €
Altres: desplaçaments, dietes, comunicacions, etc.	1	4	500,00 €	2.000,00 €
Edició de documents	4	4	50,00 €	800,00 €
Vigilants				
Laborable	650	4	15,51 €	40.326,00 €
Festiu	112,50	4	27,14 €	12.213,00 €
Altres: desplaçaments, dietes, comunicacions, etc.	2	4	600,00 €	4.800,00 €
IMPORT TOTAL, sense IVA				85.517,32 €
IVA (21%)				17.958,64 €
PRESSUPOST BASE DE LICITACIÓ				103.475,96 €

MEMÒRIA JUSTIFICATIVA I CRITERIS D'ADJUDICACIÓ DE L'EXPEDIENT DE CONTRACTACIÓ DEL SERVEI D'ATENCIÓ A L'USUARI DURANT LES RESTRICCIONS DEL TRÀNSIT A FORMENTOR, Ma-2210. TM DE POLLENÇA. ANY 2024.

Els costos salarials s'han obtingut del Conveni col·lectiu estatal d'empreses de serveis auxiliars d'informació, recepció, control d'accessos i comprovació d'instal·lacions (Resolució de 3 de setembre de 2021, de la Direcció General de Treball, BOE núm. 223 de 17 de setembre de 2021).

10. VALOR ESTIMAT

Per a calcular el valor estimat s'han tingut en compte el pressupost base de licitació sense IVA així com les modificacions i pròrrogues previstes.

Així, d'acord amb l'art. 101 LCSP, el valor estimat del contracte serà el següent:

VALOR ESTIMAT	85.517,32 €
---------------	-------------

11. DIVISIÓ EN LOTS

D'acord amb l'art. 99 LCSP es procedeix a la divisió en lots:

Si

No, justificació de la no divisió en lots d'acord amb l'art. 99.3:

No és procedent la divisió de l'objecte del contracte en lots ja que es tracta d'un servei únic i homogeni que no és possible dividir sense afectar la correcta execució del mateix. La realització independent de les seves prestacions afectaria de forma negativa en l'adequada execució del contracte des d'un punt de vista tècnic i operatiu.

12. DURACIÓ DEL CONTRACTE. TERMINI D'EXECUCIÓ. POSSIBLES PRÒRROGUES

El termini d'execució del contracte és de quatre (4) mesos, tot d'acord amb la Resolució del 24 de gener de 2024 de la Direcció General de Trànsit, per la qual s'estableixen mesures especials de regulació del trànsit durant l'any 2024 (BOE núm. 27, de 31 de gener de 2024); en concret estableix l'ordre de restricció al cap de Formentor a la carretera Ma-2210 durant el període des de l'1 de juny fins al 30 de setembre de 2024, en horari de 10.00 h a 22.30 h.

Es preveuen pròrrogues:

Si

No

13. ABONAMENT DEL CONTRACTE

D'acord amb l'article 102 la forma d'abonament serà mensual per les prestacions realment executades, amb l'informe favorable del/de la responsable del contracte.

14. CRITERIS DE SOLVÈNCIA

D'acord amb l'article 77.1 LCSP, per a contractes de serveis no és exigible la classificació de l'empresari. Per tant, la solvència s'acreditarà pel compliment de la classificació o amb els documents acreditatius de solvència econòmica i solvència tècnica.

En aquest cas l'objecte del contracte està inclòs en l'àmbit de classificació:

Grup L) Subgrup 6. Serveis de porteria, control d'accessos i informació al públic.

14.1. SOLVÈNCIA ECONÒMICA I FINANCERA.

D'acord amb l'article 87 LCSP la Licitadora acreditarà la disposició d'una assegurança per riscos professionals per un import no inferior al valor estimat del contracte.

14.2. SOLVÈNCIA TÈCNICA.

La solvència tècnica s'acreditarà pels següents mitjans (art. 90.1 LCSP):

1. Empreses amb una antiguitat igual o superior a cinc anys:

- a. Presentació de la relació dels principals serveis o treballs realitzats d'igual o similar naturalesa, que els que constitueixen l'objecte del contracte, els darrers 3 anys, a la qual s'indiqui l'import, la data i el destinatari, públic o privat. Es considerarà treballs d'igual objecte o similar al del contracte aquells de serveis auxiliars d'informació, recepció, control d'accessos i comprovació d'instal·lacions. S'entendrà acreditada la solvència tècnica si l'import acumulat a l'any de major execució supera el 70% del valor estimat del contracte:

SOLVÈNCIA TÈCNICA	59.862,12 €
--------------------------	--------------------

Indicació dels mitjans personals i materials assignats al contracte, que com a mínim seran:

- Delegat que actuarà com a coordinador del servei.
- Dos/dues auxiliars de serveis.
- Carpa de dimensions mínimes de 2 x 2 m.
- WC químic.
- Taula de dimensions mínimes 1.20 x 0.80 m.
- Cadira de treball.

2. Empreses de nova creació:

D'acord amb el que es preveu en l'article 90.4 de la LCSP, en els contractes no subjectes a regulació harmonitzada, quan el contractista sigui una empresa de nova creació, entenent per tal aquella que tingui una antiguitat inferior a cinc anys, la seva solvència tècnica s'acreditarà d'acord amb l'especificat en l'apartat 1.b. per a la resta d'empreses.

15.GARANTIA DEFINITIVA

S'estableix una garantia definitiva d'un 5 per 100 del preu d'adjudicació, exclòs l'IVA, d'acord amb l'article 107 LCSP.

16.LIMITACIONS A LA SUBCONTRACTACIÓ.

Es pot subcontractar, aplicant les regles generals previstes a l'article 215.2 LCSP.:

17.PENALITATS

Es preveuen les següents penalitats:

1. Per incompliment defectuós.

Si la prestació es compleix defectuosament l'òrgan de contractació, prèvia proposta del/de la responsable del contracte imposarà una penalitat proporcional a la gravetat dels fets i amb una quantia no superior al 10% del preu del contracte (IVA exclòs). L'import total de les penalitats no podrà superar el 50% del preu del contracte.

2. Per incompliment de les condicions especials d'execució.

L'òrgan de contractació, prèvia proposta del/de la responsable del contracte, imposarà una penalitat de l'1% del preu del contracte (IVA exclòs).

3. Per incompliment de les condicions per a la subcontractació establertes.

L'òrgan de contractació, prèvia proposta del/de la responsable del contracte, imposarà una penalitat de fins a un 50% de l'import del subcontracte en funció de la repercussió en l'execució del contracte.

18.MODIFICACIONS PREVISTES

No es contemplen modificacions.

19.CRITERIS D'ADJUDICACIÓ

D'acord amb els articles 145 i 146, l'adjudicació del contracte es realitzarà en base a la millor relació qualitat-preu.

Les prestacions d'aquest contracte estan perfectament definides tècnicament i no és possible variar els terminis ni introduir modificacions de cap classe al contracte, i per tant el preu serà l'únic factor determinant de l'adjudicació.

19.1. PROPOSICIÓ ECONÒMICA:

S'atorgarà una puntuació màxima de 100 punts.

Per determinar la puntuació econòmica d'una oferta (PE_j) se procedirà de la següent manera:

- Se consideraran els imports de totes les ofertes econòmiques admeses, on l'oferta econòmica serà el pressupost d'execució ofert (IVA exclòs).

$$OE_j = PEO_j$$

On:

OE_j = Oferta econòmica proposta per la Licitadora.

PEO_j = Pressupost d'execució ofert (IVA exclòs).

- Se considerarà com a referència l'oferta tipus de l'Administració (OE_{PBL}), que serà la que coincideixi amb el pressupost base de licitació (PBL)

$$OE_{PBL} = PBL$$

- S'ordenaran totes les ofertes econòmiques admeses, de major a menor, i s'exclouran totes aquelles ofertes econòmiques proposades per les licitadores que superin l'oferta tipus de l'Administració.
- Se calcularà la baixa de cada oferta econòmica (BO_j) de la següent manera:

$$BO_j = 100 \cdot \left(1 - \frac{OE_j}{OE_{PBL}} \right)$$

On:

BO_j = Baixa de l'oferta econòmica de la Licitadora.

OE_j = Oferta econòmica de la Licitadora o pressupost d'execució ofert (IVA exclòs)

OE_{PBL} = Oferta tipus de l'Administració.

- S'identificarà l'oferta econòmica mínima (OE_{\min}) d'entre totes les ofertes econòmiques que no hagin estat excloses després d'aplicar el que disposa en el punt anterior.

MEMÒRIA JUSTIFICATIVA I CRITERIS D'ADJUDICACIÓ DE L'EXPEDIENT DE CONTRACTACIÓ DEL SERVEI D'ATENCIÓ A L'USUARI DURANT LES RESTRICCIONS DEL TRÀNSIT A FORMENTOR, Ma-2210. TM DE POLLENÇA. ANY 2024.

- Se calcularà la baixa de l'oferta econòmica mínima d'entre totes les ofertes que no hagin estat excloses (B_{\max}).

$$B_{\max} = 100 \cdot \left(1 - \frac{OE_{\min}}{OE_{PBL}} \right)$$

On:

- B_{\max} = Baixa de l'oferta més econòmica o oferta econòmica mínima.
 - OE_{\min} = Oferta econòmica mínima d'entre les propostes per les licitadores no excloses.
 - OE_{PBL} = Oferta tipus de l'Administració.
- Es calcularà la baixa mitjana de les ofertes econòmiques que no hagin estat excloses, calculada de la següent manera, on n és el número total d'ofertes econòmiques admeses d'acord amb els requisits d'admissió del present Plec.

$$BM = \frac{1}{n} \cdot \sum_{j=1}^{j=n} BO_j$$

Es procedirà a l'assignació de punts de la següent manera:

- S'assignaran 100 punts a l'oferta econòmica mínima (OE_{\min}) que no hagi estat rebutjada.
- S'assignaran 0 punts a una oferta igual a l'oferta tipus de l'Administració (OE_{PBL}).

Es calcularà la puntuació econòmica (PE_j) de cada oferta (BO_j) d'acord amb la següent fórmula:

- Si $BO_j < BM - \sigma/4$,

$$PE_j = P_{\max} \cdot x \left[\frac{95 \cdot BO_j}{(BM - \sigma/4)} \right] / 100$$

- Si $BO_j \geq BM - \sigma/4$,

$$PE_j = P_{\max} \cdot x \left[\frac{95 + 5 \cdot (BO_j - (BM - \sigma/4))}{(B_{\max} - (BM - \sigma/4))} \right] / 100$$

On:

P_{\max} . = Puntuació màxima.

PE_j = Puntuació econòmica de l'oferta, que serà arrodonida al segon decimal.

BO_j = Baixa de l'oferta.

BM = Baixa mitjana de les ofertes econòmiques que no hagin estat excloses.

MEMÒRIA JUSTIFICATIVA I CRITERIS D'ADJUDICACIÓ DE L'EXPEDIENT DE CONTRACTACIÓ DEL SERVEI D'ATENCIÓ A L'USUARI DURANT LES RESTRICCIONS DEL TRÀNSIT A FORMENTOR, Ma-2210. TM DE POLLENÇA. ANY 2024.

$B_{m\grave{a}x}$ = Baixa de l'oferta més econòmica.

S'obté σ de les baixes de les ofertes econòmiques admeses.

$$\sigma = \left[\frac{\sum_{j=1}^{j=n} BO_j^2 - n \cdot BM^2}{n} \right]^{1/2}$$

S'ha utilitzat una fórmula de pendent lineal variable en dos parts, on el canvi es produeix a la mitjana aritmètica de les proposicions admeses menys un quart de la σ . S'ha definit una sub-puntuació màxima en cada franja en que es divideix l'eix d'ordenades: correspon al primer tram una valoració de fins el 95 % de la puntuació màxima i al segon tram el 5 % de la puntuació màxima. Es a dir és una composició de dos segments, les pendents dels quals disminueixen progressivament en funció del percentatge de baixes de les ofertes presentades.

Mitjançant aquesta fórmula es valoren de forma creixent i proporcional les ofertes econòmiques presentades, que assigna a una baixa superior major puntuació i zero a la baixa tipus de l'Administració, on totes les puntuacions entre 0 i 100 punts són possibles en funció de l'oferta presentada.

20. PARÀMETRES OBJECTIUS PER A IDENTIFICAR OFERTES ANORMALMENT BAIXES.

Es consideraran presumptament anormals o desproporcionades les ofertes en què la baixa del pressupost d'execució ofert (IVA exclòs) superi la baixa mitjana en més del llindar de temeritat (LLT) establert, de la següent manera:

S'estableix com a llindar de temeritat amb la finalitat, d'aconseguir una major restricció en la presentació de les ofertes anormalment baixes:

$$LLT = \left(\frac{100}{(1,50 \cdot BM)} \right)$$

a. Per a un número n d'ofertes econòmiques admeses menor que tres (3), es consideraran ofertes anormals o desproporcionades, d'acord amb la regla següent:

- Quan, concorregut un sol licitador, sigui inferior al pressupost base de licitació en més de 25 unitats percentuals.
- Quan concorrin dos licitadors, la que sigui inferior en més de 20 unitats percentuals a l'altra oferta.

b. Per a un número n d'ofertes econòmiques admeses major o igual que tres (3) i menor que cinc (5):

Si $BO_j \geq BM + LLT \rightarrow OE_j$ és presumptament anormal o desproporcionada.

MEMÒRIA JUSTIFICATIVA I CRITERIS D'ADJUDICACIÓ DE L'EXPEDIENT DE CONTRACTACIÓ DEL SERVEI D'ATENCIÓ A L'USUARI DURANT LES RESTRICCIONS DEL TRÀNSIT A FORMENTOR, Ma-2210. TM DE POLLENÇA. ANY 2024.

On:

BO_j = Baixa de l'oferta.

OE_j = Oferta econòmica o pressupost d'execució ofert (IVA exclòs).

LLT = llinde de temeritat establert

BM = Baixa mitjana dels pressupostos d'execució oferts, calculada de la següent manera, on n és el número total d'ofertes econòmiques admeses d'acord amb els requisits d'admissió del present Plec.

$$BM = \frac{1}{n} \cdot \sum_{j=1}^{j=n} BO_j$$

c. Per a un número n d'ofertes econòmiques admeses major o igual que cinc (5):

Si $BO_j \geq BR + LLT \rightarrow OE_j$ és presumptament anormal o desproporcionada.

On:

BO_j = Baixa de l'oferta.

$OE_j = PEO_j$ = Oferta econòmica o pressupost d'execució ofert (IVA exclòs).

LLT = llinde de temeritat establert

BR = Baixa de referència dels pressupostos d'execució oferts, calculada de la següent manera:

S'obindrà σ per al número n d'ofertes admeses d'acord amb els requisits d'admissió del present Plec:

$$\sigma = \left[\frac{\sum_{j=1}^{j=n} BO_j^2 - n \cdot BM^2}{n} \right]^{\frac{1}{2}}$$

On:

BO_j = Baixes de les ofertes econòmiques de les licitadores admeses.

BM = Baixa mitjana dels pressupostos d'execució oferts.

$$BM = \frac{1}{n} \cdot \sum_{j=1}^{j=n} BO_j$$

MEMÒRIA JUSTIFICATIVA I CRITERIS D'ADJUDICACIÓ DE L'EXPEDIENT DE CONTRACTACIÓ DEL SERVEI D'ATENCIÓ A L'USUARI DURANT LES RESTRICCIONS DEL TRÀNSIT A FORMENTOR, Ma-2210. TM DE POLLENÇA. ANY 2024.

n = Número total d'ofertes econòmiques admeses.

De entre les anomenades n ofertes, se seleccionaran les n ofertes que les baixes compleixin la condició:

$$|BO_j - BM| \leq \sigma$$

És calcularà el valor de la baixa de referència (BR) tenint en compte exclusivament les n' ofertes seleccionades:

$$BR = \frac{1}{n'} \sum_{h=1}^{h=n'} BO_h$$

On:

BO_h = Baixes de les ofertes econòmiques dels licitador admesos i seleccionats per complir la condició:

$$|BO_j - BM| \leq \sigma$$

n' = Número total d'ofertes econòmiques admeses i seleccionades per complir la condició:

$$|BO_j - BM| \leq \sigma$$

Palma, en la data de la signatura electrònica

Signat electrònicament per:

Laura Montaner Berges
Cap de Servei de Planificació i Projectes

Miguel Ángel Sagrera Clota
Coordinador en Cap de la DIIM

SERVEI D'ATENCIÓ USUARIS FORMENTOR_MEMORIA JUSTIFICATIVA_2024 - SEFYCU 3415478

Podeu accedir a aquest document en format PDF - PAdES i comprovar la seva autenticitat a la Seu Electrònica utilitzant el codi CSV següent:



URL (adreça a Internet) de la Seu Electrònica:

<https://cim.secimallorca.net/>

Codi Segur de Verificació (CSV):

K7AA AMNU FRH9 MDKN NHJ4

En aquesta adreça podeu obtenir més informació tècnica sobre el procés de signatura, així com descarregar les signatures i segells en format XAdES corresponents.

Resum de signatures i/o segells electrònics d'aquest document

Petjada del document per al signant	Text de la signatura	Dades addicionals de la signatura
	Laura Montaner Berges Cap de Servei Planificació i Projectes	Signatura electrònica avançada - FNMT-RCM - 19/3/2024 15:07 LAURA ANGELA MONTANER BERGES
	Miguel Angel Sagrera Clota Coordinador en Cap de la DIIM	Signatura electrònica avançada - FNMT-RCM - 19/3/2024 15:10 MIGUEL ANGEL SAGRERA CLOTA