

## PLIEGO DE CLAUSULAS ADMINISTRATIVAS PARTICULARES PARA LA CONTRATACION DE OBRAS MEDIANTE PROCEDIMIENTO ABIERTO. MRR

### «Plan de Recuperación, Transformación y Resiliencia – Financiado por la Unión Europea – NextGenerationEU»

(Ley 9/2017, de 8 de noviembre, de Contratos del Sector Público (LCSP); Real Decreto 1098/2001, de 12 de octubre, y Real Decreto 817/2009, de 8 de mayo y RD Ley 36/2020 DE 30 de diciembre por el que se aprueban medidas urgentes para la modernización de la Administración Pública y para la ejecución del Plan de Recuperación, Transformación y Resiliencia).

## CUADRO DE CARACTERÍSTICAS DEL CONTRATO

### I. DISPOSICIONES GENERALES SOBRE EL CONTRATO

#### 1. OBJETO DEL CONTRATO

**TÍTULO: EJECUCIÓN DE LAS OBRAS DEL "PROYECTO CONSTRUCTIVO DE VÍA DEL NUEVO ACCESO FERROVIARIO SUR AL PUERTO DE CASTELLÓN"**

Es objeto del presente contrato es la ejecución de las obras de superestructura de vía del acceso ferroviario, necesarias para materializar la conexión ferroviaria de la línea Valencia-Tarragona (Corredor Mediterráneo), entre las estaciones de Almassora y Castellón, con el Puerto de Castellón.

El Nuevo Acceso Ferroviario Sur al Puerto de Castellón se efectúa mediante un ramal de 8,3 km en vía única y ancho mixto, con el que se comunican las vías del Corredor Mediterráneo con las instalaciones portuarias del Puerto de Castellón. Esta infraestructura se destina a uso exclusivo de trenes de mercancías

El trazado se inicia en la conexión con línea 600 Valencia Nord-Cambiadores de la Boella, PK 70+116,538, en vía 1 (sentido sur – lado montaña), mediante un desvío (aparato de vía 3). Previamente, se dispone de un escape (aparatos de vías 1 y 2) que conecta con la vía 2 (sentido norte – lado mar) de dicha línea para facilitar el acceso directo desde el Sur. El desvío situado al inicio del trazado – aparato de vía 3 – se ubica sobre el paso inferior existente ya ampliado en las obras de plataforma para soportar la nueva sección en esa zona.

Las actuaciones contempladas en el presente proyecto son las siguientes:

- Obras de plataforma ferroviaria de los primeros cien metros que se excluyeron en el "Proyecto constructivo de plataforma del nuevo acceso ferroviario sur al Puerto de Castellón. Tramo I (0+000 -4+698)" con el fin de minimizar la afección a las vías del Corredor Mediterráneo que se encuentran en explotación, incluyendo las obras de tierras, zona de terraplén y desmonte, capas ferroviarias (capa de forma y subbalasto), el drenaje longitudinal y la canaleta ferroviaria. La reposición de servidumbres y de servicios afectados no se incluye ya que están considerados en el "Proyecto constructivo de plataforma del nuevo acceso ferroviario sur al Puerto de Castellón. Tramo I (0+000 -4+698)".
- Escape en las vías del Corredor Mediterráneo, de manera que se puedan transferir las circulaciones entre ambas vías y sentidos de circulación mediante dos desvíos materializado a través de dos aparatos ancho mixto, radio 500 metros y tangente de vía desviada 0,071.
- Rectificado de la vía 2 (lado mar) del Corredor Mediterráneo desde el PK 69+680 al PK 70+390.

- Conexión de la vía general del Nuevo Acceso Ferroviario Sur al Puerto de Castellón con el Corredor Mediterráneo, mediante un desvío de ancho mixto.
- Superestructura de vía de la longitud total del Nuevo Acceso Ferroviario Sur al Puerto de Castellón (8.295,28 m).
- Reposición de las instalaciones ferroviarias afectadas (electrificación y telecomunicaciones) del ámbito de conexión con el Corredor Mediterráneo
- Desvío mixto (DMM) de corazón obtuso y punta móvil de la vía general del Nuevo Acceso Ferroviario al inicio de la futura Zona de la Estación Intermodal.

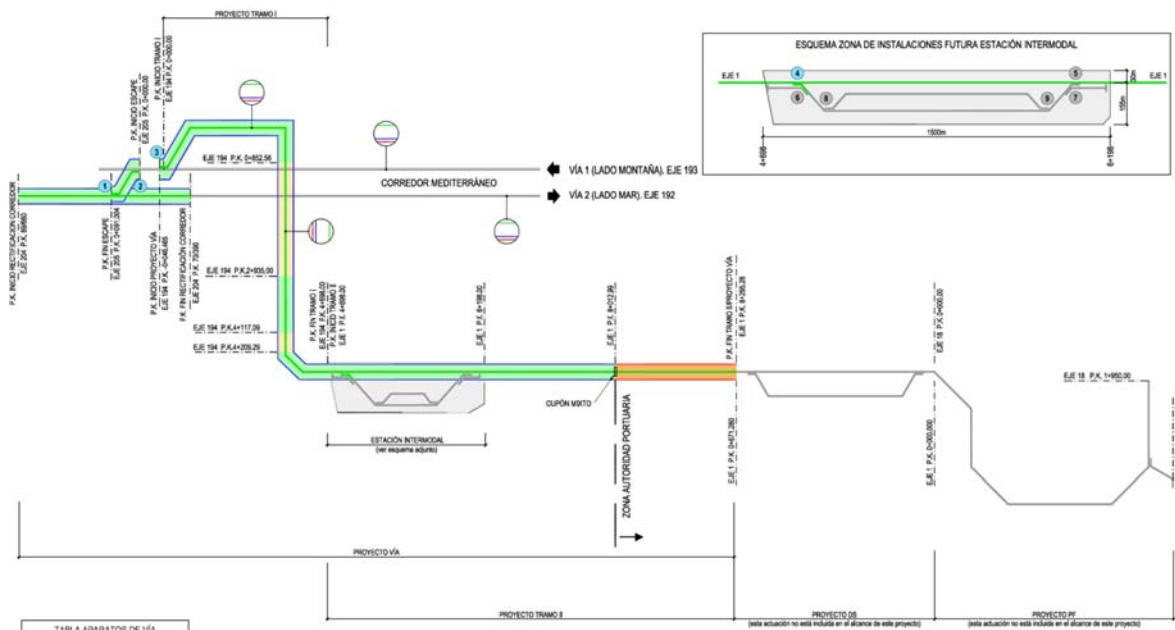

Esquema funcional de la actuación

TABLA APARATOS DE VÍA	
Nº	IDENTIFICACIÓN
1	SEMMH-G-60-500-0,071-CM/CR+TC-0925
2	SEMMH-G-60-500-0,071-CM/CR+TC-3925
3	DMMH-G-60-500-0,071-CM/CR+TC
4	DMMH-G-60-500-0,071-CM/CR-D-TC
5	DMMH-G-60-500-0,071-CM/CR+TC (*)
6	DMMH-B1-60-190-0,11-CR-I (*)
7	DMMH-B1-60-190-0,11-CR-D (*)
8	DMMH-B1-60-190-0,11-CR-R (*)
9	DMMH-B1-60-190-0,11-CR-D (*)

(\*) Desvíos no objeto de proyecto.

LEYENDA	
<span style="color: green;">■</span>	VÍA EN BALASTO
<span style="color: orange;">■</span>	VÍA EN PLACA
<span style="color: blue;">■</span>	VÍA ESTUCHADA
<span style="color: red;">—</span>	CARRIL 60
<span style="color: blue;">—</span>	CARRIL 54

REGULACIÓN ARMONIZADA: SÍ

<b>REFERENCIA: 3.24/06110.0158 – ON 021/24</b>	
<b>Clasificación CPV: 452133219</b>	
<b>COMUNIDAD (ES) AUTÓNOMA (S):</b> COMUNIDAD VALENCIANA	<b>PROVINCIA (S):</b> CASTELLÓN
<b>ÓRGANO DE CONTRATACIÓN:</b> CONSEJO DE ADMINISTRACIÓN	<b>SEDE Y DATOS DE CONTACTO:</b> Calle Sor Ángela de la Cruz, 3 C.P.28020, Madrid Email: <a href="mailto:comprascontratacion@adif.es">comprascontratacion@adif.es</a>

## 2. NECESIDADES A SATISFACER Y CIRCUNSTANCIAS DEL CONTRATO

La conexión ferroviaria actual del Puerto de Castellón es un ramal en vía única no electrificada, de ancho ibérico y carril UIC-54 (L604 Las Palmas- Puerto de Castellón), que conecta con la Línea 600 (Valencia Nord- Cambiador de La Boella) en el apeadero de las Palmas, situado al Norte de Castelló. Presenta diecinueve cruces a nivel y atraviesa zonas que se han ido urbanizando en los últimos años, por lo que en la actualidad resulta poco operativo. Este acceso ferroviario al puerto ha sido rehabilitado por la Autoridad Portuaria en 2009 hasta la red general gestionada por el ADIF, habilitándolo con bloqueo telefónico, y ha presentado una circulación semanal hasta el mes de julio de 2017. Actualmente no presenta circulación alguna.

La explotación ferroviaria a/desde el Puerto resulta extraordinariamente costosa y complicada. Los trenes procedentes tanto del sur como del norte se estacionan en las vías de apartado de la estación de Las Palmas; liberan la locomotora eléctrica, que es sustituida por otra locomotora diésel, que se acopla en cabeza o en cola, según la procedencia del tren, con la necesidad de precisar un equipo de conducción, maquinista y ayudante, específico para cada caso.

Tras la realización de todas las pruebas previas a la marcha del tren, este se encamina hacia el Puerto con marcha a la vista debido al tipo de bloqueo telefónico y la multitud de cruces a nivel. Al llegar al Puerto la locomotora se libera para regresar de nuevo hacia la estación de Las Palmas y el tren lo recoge el tractor de maniobras del propio Puerto, hasta situarse en los distintos puntos de carga/descarga. El sentido inverso (Puerto – Las Palmas) se realiza de forma análoga: la locomotora aislada va hacia el Puerto, acopla el tren y lo lleva a la estación, en donde es liberada para acoplarse otra locomotora eléctrica, en cabeza o en cola, dependiendo del sentido de encaminamiento.

Además del riesgo que siempre conlleva la existencia de los cruces a nivel, máxime si son sin guardar o no protegidos, lo tiempos y los costes del servicio ferroviario son difícilmente asumibles por los operadores ferroviarios al tener que disponer dos tipos de locomotoras con su personal específico correspondiente y al tener que realizar diferentes maniobras necesarias para encaminar los trenes desde su origen a su destino correspondiente.

Estas circunstancias condicionan notablemente un transporte ferropuerto de mercancías competitivo y eficaz del puerto de Castellón. Por ello, se hace necesario una conexión estratégica que enlace las instalaciones portuarias del Puerto de Castellón con el Corredor Mediterráneo para potenciar el tráfico intermodal de mercancías demandado por diversos grupos de interés, dotando de mayor eficiencia y competitividad al tren, reduciendo los tiempos de acceso y paso y permitirá que el puerto y la ciudad de Castellón queden integradas en la red intermodal y logística europea de mercancías.

En consecuencia, se hacen necesarias las actuaciones incluidas en este proyecto para la ejecución de las obras, a nivel de superestructura, de 8.295,28 m de longitud de vía única de ancho mixto para el transporte exclusivo de mercancías, y las obras de plataforma ferroviaria de los primeros cien metros que se excluyeron en el "Proyecto constructivo de plataforma del nuevo acceso ferroviario sur al Puerto de Castellón. Tramo I (0+000 -4+698)", con el fin de minimizar la afección a las vías del Corredor Mediterráneo que se encuentran en explotación, de cara a materializar la conexión ferroviaria la línea Valencia-Barcelona (Corredor Mediterráneo) entre las estaciones de Almassora y Castellón con el

Puerto de Castellón que permita un mayor número de circulaciones ferroviarias y establezca una alternativa de transporte más competitiva y sostenible que la actual.

El 20 de enero de 2023, ADIF, Puertos del Estado y la Autoridad Portuaria de Castelló (APC) han firmado un convenio para impulsar el conjunto de actuaciones que materializarán el nuevo acceso ferroviario sur al puerto de la capital castellonense.

Las actuaciones recogidas en el convenio consistirán en la ejecución de las obras de plataforma y de vía del tramo II, en un tramo de 3,6 km desde el final del tramo I hasta el Puerto, tanto del acceso exterior como de la red interior del Puerto. Asimismo, se realizarán obras del proyecto de vía en 8,3 km de los tramos I y II, de electrificación (tramos I y II), la ejecución de las obras de la nueva subestación eléctrica y la redacción de los proyectos y ejecución de los trabajos de instalaciones de seguridad y comunicaciones y de inversión de marcha de los trenes.

### 3. PRESUPUESTO BASE DE LICITACIÓN Y ANUALIDADES ESTIMADAS

3.1. Presupuesto Base de Licitación:		
Base Imponible:	8.782.547,17 €	
IVA (21%):	1.844.334,91 €	
Presupuesto Base de Licitación	10.626.882,08 €	
3.2. Anualidades:		
AÑO	IMPORTE	
	Sin IVA	Con IVA
2025	8.591.418,71 €	10.395.616,64 €
2026	191.128,46 €	231.265,44 €
<b>TOTAL</b>	<b>8.782.547,17 €</b>	<b>10.626.882,08 €</b>
3.3. Patrimonio Histórico Español:		
Se estará a lo dispuesto en el art. 68 de la Ley 16/1985, de 25 de junio, en el art. 58 del R.D. 111/1986, de 10 de enero, y a la Orden FOM/25/2019, de 10 de enero, sobre la aportación para la conservación o enriquecimiento del Patrimonio Histórico Español, cuyo porcentaje, de acuerdo con la modificación introducida por el art. 1 bis del R.D.I. 17/2020, de 5 de mayo, será del 2% del presupuesto base de licitación.		
3.4. VALOR ESTIMADO DEL CONTRATO		
Presupuesto base de licitación	8.782.547,17 € (Sin IVA)	
Importe máximo por modificaciones	1.305.086,51 € (Sin IVA)	
Valor de los suministros aportados	7.304.341,50 € (Sin IVA)	
<b>TOTAL</b>	<b>17.391.975,18 € (Sin IVA)</b>	

#### 4. DOCUMENTOS QUE REVISTEN CARÁCTER CONTRACTUAL

Sin perjuicio de las obligaciones adicionales asumidas por el adjudicatario al formular su proposición, revestirán carácter contractual los siguientes documentos:

- El Pliego de Cláusulas Administrativas Particulares.
- El Pliego de Prescripciones Técnicas Particulares.
- El Pliego de Cláusulas Administrativas Generales para la contratación de obras del Estado, aprobado por el Decreto 3854/1970 de 31 de diciembre.
- La Memoria del proyecto, conforme al artículo 128 del RGLCAP.
- Los cuadros de precios
- El Programa de trabajos aceptado por ADIF, en caso de que sea de aplicación.
- El documento de formalización. Al suscribir este documento, el licitador firmará igualmente todos los demás a que se hace referencia en este apartado.
- La oferta formulada por el adjudicatario, en particular los compromisos de mejora u obligaciones adicionales.
- Base de precios de ADIF y ADIF-Alta Velocidad, según la versión publicada en la página web de ADIF/ADIF-Alta Velocidad en el momento en que concluya el plazo de presentación de ofertas (siendo accesible en el siguiente link: <https://normativatecnica.adif.es/ntw/> ).

A los efectos previstos en el artículo 35 de la LCSP, la citada relación no se realiza de forma jerarquizada.

#### 5. RÉGIMEN JURÍDICO DEL CONTRATO

- Ley 9/2017, de 8 de noviembre, de Contratos del Sector Público (LCSP).
- Real Decreto Ley 36/2020 de 30 De diciembre por el que se aprueban medidas urgentes para la modernización de la Administración Pública y para la ejecución del Plan de Recuperación, Transformación y Resiliencia.
- Orden HFP/1030/2021, de 29 de septiembre, por la que se configura el sistema de gestión del Plan de Recuperación, Transformación y Resiliencia.
- Orden HFP/1031/2021, de 29 de septiembre, por la que se establece el procedimiento y formato de la información a proporcionar por las Entidades del Sector Público Estatal, Autonómico y Local para el seguimiento del cumplimiento de hitos y objetivos y de ejecución presupuestaria y contable de las medidas de los componentes del Plan de Recuperación, Transformación y Resiliencia.
- Normativa de desarrollo de la legislación de contratación del sector público, en todo aquello que no se oponga a la citada LCSP, y en particular la siguiente:
- RD 1098/2001, de 12 de octubre, por el que se aprueba el Reglamento general de la Ley de Contratos de las Administraciones Públicas (RGLCAP), en lo que no se oponga a la LCSP.
- RD 817/2009, de 8 de mayo, por el que se desarrolla parcialmente la Ley 30/2007, en lo que no se oponga a la LCSP.

#### 6. MEDIOS DE COMUNICACIÓN CON LOS LICITADORES

Por correo electrónico: [contrataciondcc@adif.es](mailto:contrataciondcc@adif.es).

Los interesados en el procedimiento de licitación podrán solicitar información adicional sobre los pliegos y, en su caso, demás documentación complementaria, con una antelación de al menos doce (12) días naturales a la finalización del plazo de presentación de las proposiciones, por los medios señalados en este apartado o en la Plataforma de Contratación del Sector Público. Con posterioridad a esta fecha no se facilitará información. El órgano de contratación proporcionará la información solicitada, a más tardar, 6 días antes de que finalice el plazo fijado para la presentación de ofertas.

Dichas aclaraciones a lo establecido en los pliegos o resto de documentación tendrán carácter vinculante y se harán públicas en el perfil de contratante en términos que garanticen la igualdad y concurrencia en el procedimiento de licitación.

## 7. DIRECCIÓN DEL PERFIL DE CONTRATANTE Y DE LICITACIÓN ELECTRÓNICA

El Perfil de Contratante es accesible desde la siguiente dirección de Internet:

<https://contrataciondelestado.es/wps/portal/perfilContratante>

Dirección Portal del Licitador de ADIF / ADIF-AV: <https://elicitadores.adif.es>

## II. PREPARACIÓN DEL CONTRATO

### 1. LUGAR, TIEMPO Y FORMA PARA LA PRESENTACIÓN DE PROPOSICIONES

Deberá cumplirse con lo establecido en la Sección Primera del Capítulo I del presente Pliego.

### 2. DOCUMENTOS QUE DEBEN INCLUIRSE EN EL ARCHIVO ELECTRÓNICO O SOBRE Nº 1. DOCUMENTACIÓN ADMINISTRATIVA Y DE SOLVENCIA.

Los enumerados en la cláusula 8 de la Sección Segunda del Capítulo I del presente Pliego.

### 3. SOLVENCIA

3.1. CLASIFICACIÓN			
GRUPO	SUBGRUPO	TIPO DE OBRA	CATEGORIA RD 1098/2001
D	1	Ferrocarriles. Tendidos de vía.	6
3.2. CLASIFICACIÓN DE PARTES DEL CONTRATO			
Posibilidad de suplir mediante subcontrato la clasificación exigida para un determinado grupo, de acuerdo con lo previsto en el artículo 36.3 del RGLCAP: <input checked="" type="checkbox"/> No procede.			
3.3. SOLVENCIA ECONÓMICA, FINANCIERA Y TÉCNICA			
NO PROCEDE			



### 3.4. CONCRECIÓN DE LAS CONDICIONES DE SOLVENCIA TÉCNICA PARTICULAR

Deberán adscribirse a la ejecución del contrato los medios personales y materiales que pasan a relacionarse a continuación.

Su adscripción al contrato deberá entenderse con carácter general en régimen de no exclusividad, siempre que se mantenga el compromiso inicial de adscripción y prioridad de uso y queden garantizadas y resulten satisfechas las necesidades del contrato conforme a la planificación y desarrollo de este.

Solo los medios materiales que se encuentren justificados expresamente en este documento se entenderán de adscripción en régimen de exclusividad.

En cuanto a los medios personales, aquellos perfiles a los que les es asignada una dedicación completa deberán entenderse adscritos en exclusividad al presente contrato, siendo así por razón de su participación, funciones y responsabilidades en la ejecución del objeto del contrato. En este sentido, los perfiles personales relacionados con adscripción en exclusiva, y cuya dedicación debe ser completa, responden a las características y/o complejidad técnica de esta actuación, por lo que resulta esencial su participación en estos términos para garantizar la finalidad básica del cumplimiento del objeto del contrato.

En todo caso, el compromiso de adscripción de los medios materiales y personales ofertados y aceptados como garantía de solvencia no implica la imposibilidad de que aquéllos no puedan ser sustituidos durante el desarrollo del contrato por otros medios con las mismas características tanto propios como de terceros, previa autorización del responsable del contrato.

En fase de licitación, tal como se especifica en la cláusula 8 del Pliego de Condiciones Administrativas Particulares, será suficiente con que se presente las declaraciones responsables (DEUC y ANEJO Nº2 MODELO DE DECLARACIÓN RESPONSABLE COMPLEMENTARIA AL DEUC).

#### **MEDIOS HUMANOS:**

#### **REQUISITOS MÍNIMOS:**

El equipo para la ejecución de las obras estará formado como mínimo por:

**UN (1) Jefe de Obra**, el cual deberá aportar experiencia contrastada, con los siguientes requisitos mínimos:

- ✓ Titulación Universitaria nivel 3 del MECES o nivel 7 del EQF, sin carácter exclusivo ni excluyente, a título enunciativo, Ingeniero de Caminos Canales y Puertos o similar.
- ✓ Experiencia mínima de quince (15) años como Jefe de Obra en el sector en obras de plataforma ferroviaria, montaje de vía, electrificación, obra civil o estaciones.
- ✓ Haber ejercido como Jefe de Obra en al menos tres obras de ejecución de montaje de vía.
- ✓ Compromiso dedicación exclusiva a la obra y disponibilidad permanente a pie de obra desde su inicio hasta su recepción.

**UN (1) Jefe de Producción de Superestructura de Vía y Electrificación**, con los siguientes requisitos mínimos:

- ✓ Titulación Universitaria nivel 3 del MECES o nivel 7 del EQF, sin carácter exclusivo ni excluyente, a título enunciativo, Ingeniero de Caminos Canales y Puertos o similar.
- ✓ Experiencia mínima de 10 años en obras de superestructura de vía y electrificación.
- ✓ Haber ejercido como Jefe de Producción en al menos dos obras de ejecución de montaje de vía.
- ✓ Compromiso dedicación exclusiva a la obra y disponibilidad permanente a pie de obra desde su inicio hasta su recepción.

**UN (1) Jefe de Producción Obra Civil y Estructuras**, con los siguientes requisitos mínimos:

- ✓ Titulación Universitaria nivel 2 del MECES o nivel 6 del EQF, sin carácter exclusivo ni excluyente, a título enunciativo Ingeniero de Obras Públicas o similar.
- ✓ Experiencia mínima de cinco (5) años en obras de ejecución de infraestructura ferroviaria.
- ✓ Haber ejercido como Jefe de Producción en al menos dos obras de ejecución de montaje de vía.

**UN (1) Responsable de Oficina técnica**, con los siguientes requisitos mínimos:

- ✓ Titulación de Nivel 2 del MECES o nivel 6 del EQF, a título enunciativo, sin carácter exclusivo ni excluyente, Ingeniería Técnica de Obras Públicas, Ingeniería Técnica Industrial o similar.
- ✓ Tener una experiencia mínima de cinco (5) años como responsable de Oficina técnica en obras similares a las que son objeto de esta licitación.

**UN (1) Jefe de Topografía**, con los siguientes requisitos mínimos:

- ✓ Titulación Universitaria nivel 2 del MECES o nivel 6 del EQF, sin carácter exclusivo ni excluyente, a título enunciativo Ingeniería Técnica de Topografía o similar.
- ✓ Tener una experiencia mínima de cinco (5) años como responsable de Topografía y delineación en obras similares a las que son objeto de esta licitación.

**UN (1) Responsable de la Seguridad y Salud**, con los siguientes requisitos mínimos:

- ✓ Titulado Universitario Nivel 2 del MECES o nivel 6 de EFQ, a título enunciativo, sin carácter exclusivo o excluyente Ingeniería Técnica en Obras Públicas, Ingeniería Técnica Industrial, o similar.
- ✓ Tener una experiencia mínima de cinco (5) años como responsable de la Seguridad y Salud en obras similares a las que son objeto de esta licitación.
- ✓ Titulación conforme a lo dispuesto en el Real Decreto 1627/1997, de 24 de octubre, sobre disposiciones mínimas de seguridad y salud en las obras de construcción.

**UN (1) Responsable de Control de Calidad**, con los siguientes requisitos mínimos:

- ✓ Titulado Universitario de Nivel 2 del MECES o nivel 6 del EQF, a título enunciativo, sin carácter exclusivo ni excluyente, Ingeniería Técnica de Obras Públicas, Ingeniería Técnica Industrial o similar.
- ✓ Tener una experiencia mínima de dos (2) años como responsable de Control de Calidad en obras similares a las que son objeto de esta licitación.

**UN (1) Responsable de Medio Ambiente**, con los siguientes requisitos mínimos:

- ✓ Titulación Universitaria de Nivel 2 del MECES o nivel 6 del EQF, a título enunciativo, sin carácter exclusivo ni excluyente, Ingeniería Técnica de Obras Públicas, Ciencias Ambientales, Ingeniero Técnico Industrial o similar.
- ✓ Tener una experiencia mínima de dos (2) años como responsable de Medio Ambiente en obras similares a las que son objeto de esta licitación.

**UN (1) Responsable especialista en análisis de riesgos y aplicación del Reglamento (UE) 402/2013:**

- ✓ Titulación Universitaria nivel 3 del MECES o nivel 7 del EQF, a título enunciativo, sin carácter exclusivo ni excluyente, Ingeniero de Caminos, Canales y Puertos, Ingeniero Industrial o similar.
- ✓ Tener experiencia mínima de tres (3) años en análisis de riesgos y aplicación del Reglamento (UE) 402/2013.

**Personal con títulos habilitantes suficientes para permitir la ejecución de los trabajos objeto del contrato**, según la Orden FOM/2872/2010, de 5 de noviembre, por la que se determinan las condiciones para la obtención de los títulos



habilitantes que permiten el ejercicio de las funciones del personal ferroviario relacionadas con la seguridad en la circulación, así como el régimen de los centros homologados de formación y de los de reconocimiento médico de dicho personal (actualizado en BOE de 7 de mayo de 2022) y según el Real Decreto 664/2015, de 17 de julio, por el que se aprueba el Reglamento de Circulación Ferroviaria (actualizado en BOE de 30 de junio de 2021).

- La dotación mínima será de **UN (1) Encargado de Trabajos y de DOS (2) Pilotos de Seguridad** habilitados para concertar trabajos, pudiendo ser UNO (1) de ellos concurrente en la misma persona que el Encargado de Trabajos.
- También forma parte de la dotación mínima **Un (1) Agente con Habilitación para Cortes de tensión en catenaria alimentada a 3 KV C.C.**
- Para el personal indicado (Pilotos de Seguridad, Encargado de Trabajos, Agentes con Habilitación para Cortes de tensión) debe incluirse una declaración de compromiso de disponibilidad de personal con la habilitación que determine la citada FOM/2872/2010, de 5 de noviembre para el personal anteriormente citado.

UN (1) Responsable Técnico, en aplicación de lo recogido en el Reglamento de Circulación Ferroviaria, Norma Adif Reglamentación 9/18 y Recomendación Técnica de la Agencia Estatal de Seguridad Ferroviaria 2/2018 e Instrucciones Técnicas que regulen la comunicación y coordinación de Agentes intervinientes en trabajos, con acreditación de formación en la ADIF-IT-301-001-007-SC-524 Gestión y coordinación del Responsable Técnico cuando intervenga en la realización de trabajos regulados por el Reglamento de Circulación.

#### **ACREDITACIÓN:**

El licitador mejor clasificado, previamente a la adjudicación, deberá acreditar la disposición efectiva de los medios personales señalados mediante la presentación de una relación nominal del personal, firmada por su representante legal, que tendrá la formación y experiencia exigidas. En dicha relación se hará constar al menos el nombre y apellidos, categoría profesional, titulación, años de experiencia, pertenencia o no a la empresa y su antigüedad en la misma.

Las titulaciones se acreditarán mediante título universitario y/o máster específico acreditable. La experiencia se acreditará mediante los currículos vitae.

Para los (2) pilotos de seguridad habilitados para concertar trabajos, para el encargado de trabajos y para el agente habilitado para cortes de tensión en catenaria, se acreditarán con la habilitación, según determina la Orden FOM2872/2010 de 05 de noviembre, por la que se determinan las condiciones para la obtención de los títulos habilitantes que permiten el ejercicio de las funciones del personal ferroviario relacionadas con la seguridad en la circulación, así como el régimen de los centros homologados de formación y de los de reconocimiento médico de dicho personal (actualizado en BOE de 8 de octubre de 2016).

Para el Responsable Técnico se presentará acreditación de formación para la aplicación de la ADIF-IT-301-001-007-SC-524 Gestión y coordinación del Responsable Técnico cuando intervenga en la realización de trabajos regulados por el Reglamento de Circulación.

### **3.5. HABILITACIÓN EMPRESARIAL EXIGIBLE PARA REALIZAR LA PRESTACIÓN (ART. 65.2 DE LA LCSP)**

Ninguna en especial.

### **3.6. INTEGRACIÓN DE LA SOLVENCIA CON MEDIOS EXTERNOS (ART. 75 DE LA LCSP)**

Si el licitador se basara en la solvencia y medios de otras entidades para acreditar su solvencia, se exigirá la responsabilidad solidaria de todas ellas en el sentido establecido en el artículo 75.3 de LCSP (únicamente respecto de la solvencia económica y financiera), debiendo presentarse la documentación establecida en la Cláusula 20.3.3 del Pliego.

#### 4. GASTOS DE PUBLICIDAD. GASTOS POR NO ADJUDICACIÓN O CELEBRACIÓN DEL CONTRATO Y DESISTIMIENTO

4.1. El adjudicatario estará obligado a satisfacer los gastos de publicidad de licitación hasta el siguiente importe máximo: **tres mil (3.000,00) Euros**.

4.2. En caso de que se decida no adjudicar o celebrar el contrato o se acuerde el desistimiento, se compensará a cada licitador por los gastos en que hubiese incurrido, previa acreditación de los mismos, hasta el límite del tres por mil del presupuesto base de licitación del contrato (art. 152.2 de la LCSP)

#### 5. GARANTÍAS

5.1. PROVISIONAL:	<input checked="" type="checkbox"/> NO
5.2. DEFINITIVA:	<input checked="" type="checkbox"/> SI. 5% del importe de adjudicación (IVA excluido).
5.3. COMPLEMENTARIA:	<input checked="" type="checkbox"/> SI. <input checked="" type="checkbox"/> En caso de que la oferta adjudicataria hubiera estado inicialmente incurso en presunción de temeridad por su bajo importe, el porcentaje será del 5% del precio de adjudicación. <input checked="" type="checkbox"/> El adjudicatario deberá constituir una garantía complementaria del 5% del precio de adjudicación. Esta garantía responderá del cumplimiento por parte del adjudicatario de las especiales condiciones de ejecución de estos contratos, así como de los daños y perjuicios que la retirada de esos fondos pudiera causar a la entidad, como consecuencia de incumplimientos imputables al contratista.  En el supuesto de que se elijan las dos opciones, se constituirá una única garantía complementaria del 5% del precio de adjudicación del contrato, la cual responderá por las dos mencionadas eventualidades.
A disposición del Órgano de Contratación	

#### 6. TRAMITACIÓN, PROCEDIMIENTO DE CONTRATACIÓN Y DIVISION EN LOTES

ORDINARIA

El expediente objeto de la presente contratación se tramita mediante el Procedimiento abierto (artículo 131.2 LCSP), en garantía de los principios de publicidad y concurrencia.

División en lotes:  NO

Ninguna de las prestaciones objeto del contrato constituye una unidad funcional, ni se configura como una prestación lo suficientemente diferenciada como para representar una sustantividad que permita su ejecución por separado. Por ello, la integración de las actuaciones del contrato en un único lote permitiría optimizar los recursos y mejorar la eficacia y eficiencia de finalidad del contrato.

## 7. INCOMPATIBILIDADES A LA LICITACIÓN

1. Empresas que hubieran participado en la elaboración de especificaciones técnicas o de los documentos preparatorios del contrato (artículo 70.1 de la LCSP).

Con objeto de comprobar si esta participación pudiera tener el efecto de falsear la competencia, los licitadores deberán presentar en el sobre de la documentación administrativa una declaración responsable sobre si participaron o alguna de sus empresas vinculadas ha participado (entendiendo por vinculación aquellos supuestos previstos en el art. 42 del Código de Comercio) directa o indirectamente en la elaboración de las especificaciones técnicas o de los documentos preparatorios del contrato. Cuando licite una UTE esta declaración deberá referirse a cada una de las empresas que la integren.

En el caso de que se dé el supuesto contemplado en el presente apartado, deberá presentarse por las empresas que hayan participado en la elaboración de las especificaciones técnicas o de los documentos preparatorios del contrato la Declaración de Ausencia de Conflicto de Intereses (DACI) (Modelo Anejo nº 10 A), que deberá presentarse en el sobre de la documentación administrativa.

2. Incompatibilidad con los contratos de vigilancia, supervisión, control y dirección de la ejecución de contratos de obras e instalaciones (artículo 70.2 de la LCSP).

Los licitadores deberán tener en cuenta que, el adjudicatario del presente contrato no podrá resultar adjudicatario del correspondiente contrato para la vigilancia, supervisión, control y dirección de su ejecución, así como tampoco aquellas empresas vinculadas, entendiéndose por empresas vinculadas las que se encuentran en alguno de los supuestos previstos en el art. 42 del Código de Comercio.

Si esta situación de incompatibilidad sobreviniera una vez adjudicado este contrato, el contratista estará obligado a comunicarlo inmediatamente a ADIF. El incumplimiento de esta obligación será causa de resolución de este contrato.

## III. ADJUDICACIÓN DEL CONTRATO

### 1. CRITERIOS DE VALORACIÓN DE OFERTAS Y PONDERACIÓN DE CRITERIOS ADJUDICACIÓN.

Criterios de valoración	Varios criterios de adjudicación
Ponderación Criterios de adjudicación	<p>En caso de varios criterios:</p> <ul style="list-style-type: none"> <li>• Criterios evaluables mediante un juicio de valor. Ponderación (PCIV): 49%.</li> <li>• Criterios cuantificables mediante fórmulas. Ponderación (PCCF): 51%. <ul style="list-style-type: none"> <li>○ Precio: 49%.</li> </ul> </li> </ul>

	<ul style="list-style-type: none"> <li>○ Compromiso de realización de seguimiento de obra con metodología BIM: 2%.</li> </ul>
<p><b>Umbral Mínimo Criterios Cualitativos (En caso de varios criterios)</b></p>	<p>Umbral mínimo de puntuación que debe obtenerse en los criterios cualitativos sujetos a juicio de valor:</p> <p><input checked="" type="checkbox"/> Sí se establece un umbral mínimo de puntuación: <b>30 puntos.</b></p>
<p><b>Baremo de Puntuación Técnico (En caso de varios criterios)</b></p>	<ul style="list-style-type: none"> <li>○ A</li> </ul>
<p><b>Fórmula Ofertas con valores anormales o desproporcionados (En caso de varios criterios. Cláusula 19.B)</b></p>	<p>En el caso de que existan varios criterios, se entenderán, como ofertas incursas en presunción de anormalidad por su bajo importe, aquéllas cuyas B0 correspondientes superen los siguientes valores:</p> <p>a) Para un número n de ofertas económicas "contemplables" mayor o igual que cinco (5):</p> <p style="padding-left: 40px;"><math>B0 &gt; BR + UT</math> Determinado con arreglo a la siguiente fórmula: <math>UT = 100 / (5 \cdot BR)</math></p> <p>b) Para un número n de ofertas económicas "contemplables" menor que cinco (5):</p> <p style="padding-left: 40px;"><math>B0 &gt; BM + UT</math> Determinado con arreglo a la siguiente fórmula <math>UT = 100 / (5 \cdot BM)</math></p> <p>Siendo:</p> <p>B0: Baja de la oferta económica (%).</p> <p>BM: Baja Media (%), calculada como se indica a continuación.</p> <p>BR: Baja de Referencia (%), calculada como se indica a continuación.</p> <p>Se denominan ofertas económicas "contemplables", a las ofertas admitidas (administrativa, técnica y económicamente), una vez excluidas aquellas que, a estos efectos, no deban ser consideradas, según lo prescrito en el Art. 86 del RGLCAP y en el presente apartado.</p> <p>Los cálculos de la Baja Media (BM) y de la Baja de Referencia (BR) se realizarán de la forma siguiente:</p> <p style="padding-left: 40px;"><math>Of_j =</math> Importe de la oferta genérica "contemplable" j (incluida en el conjunto de las citadas n ofertas "contemplables") y</p> <p style="padding-left: 40px;"><math>PB =</math> Presupuesto Base de Licitación, el que figura en el apartado correspondiente del Cuadro de Características del Pliego (IVA no incluido).</p> <p>Se obtendrá, para cualquiera número, n, de ofertas:</p> $B0_j = 100 \left( 1 - \frac{Of_j}{PB} \right) y$

	$BM = \frac{1}{n} \sum_{j=1}^{j=n} BO_j$ <p>Además, para <math>n \geq 5</math>, se obtendrá:</p> $\sigma = \left( \frac{\sum_{j=1}^{j=n} (BO_j)^2 - n(BM)^2}{n} \right)^{1/2}$ <p>Entre las mencionadas <math>n</math> ofertas económicas "contemplables" se elegirán aquellas <math>n'</math> ofertas, tales que a cualquiera de ellas, de importe expresado genéricamente como <math>Of_h</math>, le corresponda un valor <math>O_h</math></p> $\left[ BO_h = 100 \left( 1 - \frac{Of_h}{PB} \right) \right],$ que cumpla la condición: $ BO_h - BM  \leq \sigma.$ <p>Y contando sólo con dichas <math>n'</math> ofertas, se calculará el valor BR, llamado "Baja de Referencia", del modo siguiente:</p> $BR = \frac{\sum_{h=1}^{h=n'} BO_h}{n'}$ <p>Dicho valor de BR servirá, cuando <math>n \geq 5</math>, para determinar los límites de la presunción de anormalidad y las garantías complementarias, anteriormente citados.</p> <p>Para todo lo no establecido en este apartado, se estará a lo dispuesto en la cláusula 19.B del presente pliego</p>
<b>1.1. INSTALACIONES FERROVIARIAS INCLUIDAS EN EL PROYECTO</b>	
<b>Tipo:</b> Montaje de vía, Electrificación, Plataforma Ferroviaria, Instalaciones de Seguridad y Telecomunicaciones.	

**2. DOCUMENTACIÓN QUE DEBEN INCLUIRSE EN EL ARCHIVO ELECTRÓNICO O SOBRE Nº 2. CRITERIOS DE ADJUDICACIÓN EVALUABLES MEDIANTE FÓRMULAS.**

**2.1. Documentación a incluir:**

**a) Precio.**

El archivo electrónico o sobre nº 2, deberá incluir:

El Anejo Nº 1 del Pliego: en el que el licitador indicará el importe ofertado.

**b) Compromiso de realización de seguimiento de obra con metodología BIM:**

Se ajustará al modelo que figura en el Anejo nº1, sobre los criterios evaluables mediante fórmulas, establecidos en el apartado III.2.2.b) del presente Cuadro de Características.

**2.2. Valoración de los criterios:**

**a. Precio:**

La valoración de este criterio estará comprendida entre los 0 y 49 puntos, desglosados de la siguiente forma:

Se asignará la puntuación máxima de 49 puntos (PE<sub>max</sub>) a la oferta económica mínima (OEmín) que no haya sido rechazada.

Se asignarán 0 puntos a la oferta tipo de la Administración (OEPBL).

Se calculará la puntuación económica de cada oferta (PE<sub>j</sub>) por interpolación lineal entre 0 puntos para una oferta igual a la oferta tipo (OEPBL) y PE<sub>max</sub> para la oferta más económica (OEmín), de acuerdo con la siguiente fórmula:

$$PE_j = PE_{m\acute{a}x} [2BO_j/B_{m\acute{a}x} - (BO_j/B_{m\acute{a}x})^2]$$

Donde:

PE<sub>j</sub> = Puntuación económica de la oferta, que será redondeada al segundo decimal.

BO<sub>j</sub> = Baja de la oferta.

B<sub>máx</sub> = Baja de la oferta más económica.

PE<sub>max</sub> = Puntuación máxima obtenible de la proposición económica (51 puntos)

Todas las puntuaciones serán redondeadas al segundo decimal.

**b. Compromiso de realización de seguimiento de obra con metodología BIM:**

Se valorará con dos (2) puntos el SI a la aceptación del compromiso de realización de seguimiento de obra con metodología BIM y con cero (0) puntos el NO a la aceptación de dicho compromiso.

**3. DOCUMENTACIÓN QUE DEBEN INCLUIRSE EN EL ARCHIVO ELECTRÓNICO O SOBRE Nº 3. CRITERIOS DE ADJUDICACIÓN EVALUABLES MEDIANTE UN JUICIO DE VALOR. ENUMERACIÓN DE LOS CRITERIOS.**

Los enumerados en el presente apartado:

**3.1. Documentación a incluir:**

En este archivo electrónico o sobre se incluirá un estudio técnico detallado de las obras e instalaciones a ejecutar y de cada una de sus partes, que será el documento que permitirá evaluar sus ofertas, ordenado con arreglo a los siguientes apartados:



**a) MEMORIA DESCRIPTIVA DEL PROCESO DE EJECUCIÓN Y PROGRAMA DE TRABAJO**

La **Memoria descriptiva** servirá para explicitar las bases en que se fundamenta el Programa de Trabajo e, incluso, para la completa explicación de éste.

Describirá los procesos de ejecución de las actividades importantes de la obra y reflejará un enfoque y un planteamiento correctos y realistas del conjunto de la obra, tanto en su planificación territorial como temporal, todo ello analizado en coherencia con los medios propuestos y las prescripciones establecidas en el Plan Marco que figura en el Anejo Técnico de este Pliego.

De las unidades complejas (estructuras, túneles, etc.), la Memoria contendrá un análisis completo del proceso de realización.

La Memoria deberá contener, al menos:

- La concepción global de la obra (evitando copiar la Memoria del Proyecto).
- Un resumen de los medios personales y materiales que estiman necesarios para ejecutar el contrato. En este documento se designará al técnico titulado que el contratista propone como Delegado de Obra.
- La descripción de todas las actividades importantes o complejas y de los procesos constructivos propuestos.
- El análisis en esos procesos de las operaciones simples que forman parte de cada actividad.
- La relación de las fuentes de suministro de materiales y validación de las mismas, en su caso.
- El análisis de las necesidades de acopios y de instalaciones auxiliares.
- El estudio de los medios de transporte y de las plantas de producción de materiales.
- El análisis de los condicionantes externos y de los climatológicos.
- Desvíos provisionales y reposiciones de servicios con sus medidas de señalización y seguridad previstas.
- Las zonas previstas para préstamos y vertederos.
- Relación de las unidades o partes de la obra que realizará mediante subcontratación, señalando su importe y el nombre o perfil empresarial de los subcontratistas a los que se vaya a encomendar su realización, de conformidad con lo establecido en el artículo 215.2 de la LCSP.

El **Programa de Trabajo** se redactará de acuerdo con las siguientes instrucciones:

El Licitador realizará una planificación de la obra teniendo en cuenta los equipos humanos y materiales ofertados adscritos a cada una de las actividades descritas en la Memoria y las prescripciones establecidas en el Plan Marco que se incluye en el Anejo Técnico de este Pliego debiendo justificar los rendimientos medios previstos que garanticen el plazo de ejecución. En el citado Anejo figura el Programa de Trabajo del Proyecto a título informativo.

El Programa de Trabajo deberá redactarse de modo que el plazo total de la obra sea el reseñado en el apartado IV.1 del Cuadro de Características del presente Pliego y de modo que contenga las inversiones de ejecución por contrata mensuales correspondientes a las obras a ejecutar en cada mes.

Las citadas inversiones mensuales del Programa deberán ser compatibles con las anualidades que figuran en el apartado I.3.2 del Cuadro de Características del presente Pliego, pudiendo ser tenidas en cuenta las factibilidades legales de incorporación de la anualidad de un ejercicio a la propia del siguiente (detracción, siempre dentro del plazo total).

En cualquier supuesto, el abono máximo en cada anualidad será el indicado para cada una de ellas en el apartado I.3.2 del Cuadro de Características de este Pliego, aunque la inversión propuesta para cada año en el Programa sea diferente de la correspondiente del citado apartado.

Como consecuencia de la planificación realizada, el Licitador facilitará la información siguiente:

- Lista de actividades, suficientemente representativa, que permita analizar el desarrollo de las obras.
- Red de precedencias múltiples entre actividades.

- Duración estimada de cada actividad.
- Comienzo y finalización más pronta y más tardía, de cada actividad referidas al inicio de la obra.
- Holgura total de cada actividad y cualquier otro tipo de holgura que el licitador considere oportuno aportar, definiendo previamente su concepto.
- Diagrama espacios-tiempo en obras de tipo lineal.
- Las inversiones mensuales previstas.

Esta documentación podrá ser completada con toda la información gráfica que el Licitador considere oportuna. Todo ello será descrito en un máximo de 50 páginas en PDF (sin incluir la documentación complementaria necesaria).

**Plazo de ejecución.** El plazo de ejecución será igual que el que figura en el apartado IV.1 del Cuadro de Características del presente Pliego, y deberá coincidir exactamente con el reflejado en el Programa de Trabajo que se presente por cada licitador.

Asimismo, el licitador expresará todos los plazos parciales que proponga en su Programa y se encuentren incluidos en el Anejo Técnico de este Pliego, así como en el Proyecto.

#### **b) CALIDAD**

El licitador definirá las medidas que propone para controlar y garantizar, por su parte, la calidad de los trabajos en caso de resultar adjudicatario. Para ello deberá aportar un plan de control de calidad específico para la obra, que incluirá, al menos los siguientes aspectos:

- Aspectos concretos de las unidades de obra a controlar durante la ejecución de los trabajos y normativa técnica aplicable.
- Criterios de muestreo técnico y de aceptación y rechazo.
- Organización dedicada al control de calidad.

La extensión máxima de este documento será de 10 páginas en PDF.

#### **c) PROGRAMA DE ACTUACIONES AMBIENTALES**

Se expresarán por los licitadores los sistemas de gestión ambiental de la empresa aplicables a las obras, la propuesta de medidas de gestión medioambiental y de los productos a utilizar en la obra, con inclusión de los certificados y demás documentos acreditativos de estos requisitos.

En particular, se incluirá un programa de vigilancia ambiental cuyo alcance y contenido podrá presentar mejoras de actuación medioambiental con respecto al contenido en el proyecto.

En dicho programa se indicará las actuaciones de vigilancia y seguimiento sobre los recursos del medio para las unidades de obra o grupos de unidades similares y para las operaciones de:

- Replanteo.
- Ubicación y explotación de préstamos y vertederos.
- Localización y control de zonas de instalaciones y parque de maquinaria.
- control de accesos temporales.
- control de movimiento de maquinaria.
- desmantelamiento de instalaciones y zona de obras.
- sistema de gestión de residuos y control de la contaminación.

- Medidas de prevención de incendios forestales.

La extensión máxima de este documento será de 10 páginas en PDF.

**d) MEMORIA DE SEGURIDAD Y SALUD**

Se redactará una memoria de prevención de riesgos y seguridad en la que se explicará:

- Organización de la prevención y seguridad en la obra: organigrama preventivo, recursos preventivos, funciones, coordinación con subcontratistas y trabajadores autónomos.
- Los sistemas de participación del personal del contratista y subcontratistas.
- Los procesos de formación e información a desarrollar.
- Análisis de las posibles situaciones de emergencia: medidas a adoptar, relaciones a organizar con servicios externos para garantizar su rapidez y eficacia.
- Análisis del Estudio de Seguridad y Salud del Proyecto bajo la perspectiva de su ejecución como contratista, proponiendo las mejoras que se consideren conveniente.
- Sistema de gestión de Prevención de Riesgos.

Esta Memoria tendrá como Anejo certificaciones de haber establecido un sistema interno de Seguridad Laboral del licitador y de los Subcontratistas propuestos, con indicación de su contenido.

La extensión máxima de este documento será de 20 páginas en PDF.

**e) TECNOLOGIA e I+D+i**

El licitador describirá las tecnologías que proponga para la ejecución de la obra y, en particular, la utilización en la obra de tecnologías que hayan sido desarrolladas en el marco de proyectos de I+D+i que supongan una mejora de la calidad y valor técnico de la obra, y cuya justificación pueda ser debidamente documentada.

En los proyectos de obras ferroviarias, para cada instalación ferroviaria se valorará la calidad e idoneidad de las tecnologías que el contratista proponga para la ejecución de la obra y el nivel de prestaciones de los equipos. Las tecnologías y sistemas propuestos deberán ser compatibles con los sistemas y tecnologías existentes o indicar el procedimiento que asegura esa compatibilidad.

El licitador aportará los certificados de homologación de las Administraciones de los operadores ferroviarios que permitan su utilización en la obra. El licitador describirá las tecnologías utilizadas en las instalaciones ferroviarias que lo precisen y que se indican en el apartado III.1.1 del cuadro de Características del Presente Pliego.

La extensión máxima de este documento será de 20 páginas en PDF.

**f) ANÁLISIS DE RIESGOS:**

El licitador redactará una memoria en relación con el Análisis de Riesgo para dar cumplimiento del Método Común de Seguridad para Evaluación y Valoración del Riesgo (MCS-ER), en la que se detallara la metodología para el conocimiento del estudio de seguridad del proyecto incluyendo la identificación de los requisitos a cumplir y las actividades relacionadas con la identificación, gestión y obtención de evidencias de los riesgos (planos, informes, fotografías, pruebas, ensayos...) que les hayan sido asignados en el proceso de gestión del riesgo y se detallarán los recursos para llevar a cabo la gestión del riesgo que serán los responsables de aportar a la ACO dichas evidencias (planos, informes, fotografías, pruebas, ensayos...). Asimismo, se incluirá como se van a contemplar los tiempos necesarios para la recopilación de las evidencias que permitan el desarrollo del expediente 402, en la Planificación inicial, y sus posibles modificaciones.

Todo lo anterior se evaluará en la actuación global y en las diferentes fases de ejecución que requieran un expediente 402.

La extensión máxima de este apartado será de 15 páginas en PDF.

**No se incluirán en este archivo electrónico o sobre datos que permitan inferir la proposición económica del licitador o cualesquiera de los datos que formen parte de la oferta evaluable mediante fórmula. El licitador que incurra en el supuesto anterior quedará excluido del procedimiento si con ello se menoscabara la objetividad de la valoración de las ofertas y el tratamiento igualitario de los licitadores.**

**En la valoración de las ofertas no se tomará en consideración la documentación que exceda de la extensión máxima fijada en el presente epígrafe para cada uno de los apartados.**

### 3.2 Valoración de los criterios (Cláusula 15 del PCAP)

#### a) MEMORIA DESCRIPTIVA Y PROGRAMA DE TRABAJO

Para el Programa de Trabajo y la Memoria Descriptiva de cada Propuesta se puntuará la justificación de la metodología indicada para la ejecución de los trabajos; su coherencia; el buen conocimiento que denoten del proyecto y del terreno donde será ejecutada la obra y de otros condicionantes externos, así como la garantía de suministros de los materiales.

Se valorará también la coherencia de la planificación de la obra con los equipos materiales y humanos adscritos a cada una de las actividades descritas en la Memoria que justifiquen el plazo de ejecución y los plazos parciales previstos.

La valoración por este concepto estará comprendida entre 0 y 27 puntos.

#### b) CALIDAD A OBTENER

Para cada Propuesta, se valorará la calidad a obtener en la ejecución de la obra, así como los controles de calidad que se propongan realizar durante la ejecución de la obra.

La valoración por este concepto estará comprendida entre 0 y 5 puntos.

#### c) PROGRAMA DE ACTUACIONES AMBIENTALES

Para este Programa se calificará la propuesta de medidas de gestión medioambiental que se tendrán en cuenta durante la realización de los trabajos, con inclusión de los procedimientos de certificación medioambiental a aplicar durante la misma y los productos a utilizar en la obra. Especialmente se calificará la precisión y concreción en la identificación de unidades de obra que puedan generar impactos, la disponibilidad de instrucciones de trabajo, la organización física de la obra, la localización de vertederos, la identificación de requisitos legales, los sistemas de buena gestión medio ambiental propuestos y la adopción de medidas de prevención de incendios forestales.

Las medidas medioambientales se valorarán de acuerdo con los siguientes criterios:

- i. Si los materiales a utilizar por el licitador provienen de un proceso de reciclado o reutilización en más de un 50%, conforme a certificación emitida por un laboratorio u organización que no forme parte del mismo grupo de empresas al que pertenezca el licitador.  
  
Estos materiales deberán cumplir las especificaciones técnicas del proyecto, así como el pliego de prescripciones técnicas y cualquier otra norma técnica de obligado cumplimiento.
- ii. Si los materiales a utilizar por el licitador son reutilizables o tienen un grado de reciclabilidad superior a un 50%, conforme a certificación emitida por un laboratorio u organización que no forme parte del mismo grupo de empresas al que pertenezca el licitador.

Estos materiales deberán cumplir las especificaciones técnicas del proyecto, así como el pliego de prescripciones técnicas y cualquier otra norma técnica de obligado cumplimiento.

- iii. Si en la ejecución de la obra se contempla alguna de las siguientes medidas: gestión ambiental de tierras y materiales de obra, restauración paisajística; reducción en la generación de residuos; disminución de la contaminación por vertidos, acústica, atmosférica o del suelo; reducción del impacto visual, cultural o sociológico; limitación de impacto sobre fauna y flora local; disminución del uso de combustibles fósiles o utilización de energías renovables.
- iv. Si durante la ejecución de la obra se contempla la adopción de medidas de prevención de incendios forestales.

La valoración por este concepto estará comprendida entre 0 y 5 puntos.

#### **d) MEMORIA DE SEGURIDAD Y SALUD**

Para la Memoria de cada Propuesta se valorará el sistema interno de Seguridad y Salud que se proponga aplicar en la obra, en particular:

- La organización de la prevención y seguridad en la obra: organigrama preventivo, recursos preventivos, funciones, coordinación con subcontratistas y trabajadores autónomos.
- Los sistemas de participación del personal del contratista y subcontratistas.
- Los procesos de formación e información a desarrollar.
- La revisión del Estudio de Seguridad y Salud con indicación de sus deficiencias y posibles mejoras.
- Análisis de las posibles situaciones de emergencia: medidas a adoptar, relaciones a organizar con servicios externos para garantizar su rapidez y eficacia.
- Si la ejecución de la obra se realizará en un marco de Gestión de la Prevención según la Normativa internacional, española o europea.

La valoración por este concepto estará comprendida entre 0 y 5 puntos.

#### **e) TECNOLOGÍA E I+D+I**

Para cada instalación ferroviaria de las incluidas en el apartado III.3 del Cuadro de Características se valorará el nivel de prestaciones de los equipos y su grado de compatibilidad con las instalaciones existentes.

Se valorará la calidad e idoneidad de las tecnologías que el contratista proponga para la ejecución de la obra.

En este sentido se valorarán en particular la utilización en la obra de tecnologías que hayan sido desarrolladas por el contratista en el marco de proyectos de I+D+i que supongan una mejora de la calidad y valor técnico de la obra, y cuya justificación pueda ser debidamente documentada. Dicha justificación podrá realizarse mediante la acreditación según la serie de normas UNE 16600 o equivalente.

La valoración por este concepto estará comprendida entre 0 y 2 puntos.

#### **f) ANÁLISIS DE RIESGOS:**

Cada una de las cuestiones señaladas anteriormente se valorará de 0 a 1 punto. Para cada Propuesta, se valorará cada uno de los apartados que integran la memoria de análisis de riesgos según el grado de desarrollo de los mismos.

La valoración por este concepto estará comprendida entre 0 y 5 puntos.

#### 4. PLAZO PARA LA ADJUDICACIÓN

Se adjudicará el contrato dentro del plazo:

General de dos (2) meses. (artículo 158.2 LCSP)

#### IV. EFECTOS DEL CONTRATO

##### 1. PLAZO DE EJECUCIÓN DE LAS OBRAS

- a) **Plazo Total:** ONCE (11) MESES
- b) **Plazos Parciales:** Según Pliego de Prescripciones Técnicas / Proyecto

##### 2. REVISIÓN DE PRECIOS

SÍ PROCEDE revisión de precios conforme al Informe Justificativo.

El régimen jurídico de la revisión de precios será el establecido en los art. 103 a 105 de la LCSP, así como los artículos 104 a 106 del RGLCAP.

Se aplicará la fórmula que se indique en el presente apartado.

El importe de las revisiones que procedan se hará efectivo mediante el abono o descuento correspondiente en las certificaciones o pagos parciales que proceda o en la liquidación del contrato cuando no se hayan incluido en dichas certificaciones o pagos parciales.

$$Kt=0,06Bt/Bo +0,23Ct/Co +0,02Et/Eo +0,03Pt/Po +0,11Rt/Ro +0,15St/So +0,01Ut/Uo +0,39$$

**TIPO:** MONTAJE DE VÍA EN PLACA SIN APORTACIÓN DE MATERIALES POR EL CONTRATISTA.

**FÓRMULA:** 233

##### 3. CONDICIONES DE EJECUCIÓN

1. Adscripción de medios específicos (artículo 76.2 LCSP).

Se exige  Sí/  No

En caso afirmativo:

Es condición especial de ejecución  Sí/  No

2. Seguro a todo riesgo de construcción (artículo 202 LCSP).

Se exige  Sí/  No

En caso afirmativo:

Suma asegurada: Por el importe de adjudicación.

Es condición especial de ejecución  Sí/  No



**3. Seguro de responsabilidad civil (artículo 202 LCSP).**

Se exige  Sí/  No

En caso afirmativo:

Suma asegurada: Por el importe de adjudicación.

Es condición especial de ejecución:  Sí/  No

**4. Cumplimiento de obligaciones de carácter social (artículo 202 LCSP).**

Se exige  Sí/  No

En caso afirmativo:

Es condición especial de ejecución  Sí/  No

**5. Cumplimiento de obligaciones de carácter medioambiental (artículo 202 LCSP).**

Se exige  Sí/  No

En caso afirmativo:

Es condición especial de ejecución  Sí/  No

**6. El deber de confidencialidad sobre los datos o antecedentes que, no siendo públicos o notorios, estén relacionados con el objeto del contrato, o que el contratista conozca con ocasión de su ejecución (art. 133.2 LCSP y cláusula 5 del PCP) es una condición especial de ejecución.**

**7. Otros seguros o condiciones de ejecución diferentes:**

Se exige  Sí/  No

En caso afirmativo:

Es condición especial de ejecución  Sí/  No

**8. Para el caso de que el adjudicatario subcontrate con terceros la ejecución parcial de la prestación, deberá cumplir las condiciones previstas en el artículo 215.2 y 3 LCSP y Cláusula 30 del PCAP).**

**9. En caso de que la ejecución del presente contrato implique la cesión de datos por parte de ADIF al adjudicatario, se considerará como condición especial de ejecución a los efectos previstos en el presente Pliego de Cláusulas Administrativas Particulares, la obligación del contratista de someterse a la normativa nacional y de la Unión Europea en materia de protección de datos, teniendo esta obligación carácter de obligación contractual esencial.**

**10. En aquellos contratos cuya ejecución requiera del tratamiento por el contratista de datos personales por cuenta del responsable del tratamiento, tendrán la consideración de obligación contractual esencial las obligaciones contenidas en el artículo 122.2 apartados a) c), d) y e) de la LCSP.**

**11. La cumplimentación de la Declaración de Ausencia de Conflicto de Intereses (DACI) (Modelo Anejo nº 10 A) es una condición especial de ejecución.**

#### 4. CONDICIONES ESPECIALES DE EJECUCIÓN DE CARÁCTER SOCIAL Y/O MEDIOAMBIENTAL

Cuando en el apartado IV.3 del Cuadro de características se exija como condición especial de ejecución el cumplimiento de obligaciones de carácter social, el contratista está obligado cumplir las siguientes:

- a) Emplear en la ejecución del contrato un porcentaje de trabajadores fijos igual o superior al 20%.
- b) Emplear en la ejecución del contrato un porcentaje de trabajadoras que, sobre el total de nuevos empleos que se realicen, sea igual o superior a la media nacional en el sector de la construcción, siempre que la disponibilidad del mercado laboral de la construcción lo permita.
- c) Emplear en la ejecución del contrato un porcentaje de personas con discapacidad igual o superior al 1%, siempre que la disponibilidad del mercado laboral de la construcción lo permita.
- d) Ejecutar la obra cumpliendo estrictamente la legislación sobre prevención de riesgos laborales. Sin perjuicio de otras responsabilidades por infracción de dichas normas, se entenderá incumplido de manera esencial este contrato cuando con ocasión de la ejecución de la obra y en el período de un año se hayan impuesto por la Autoridad laboral, mediante resolución definitiva en vía administrativa, dos sanciones muy graves, por incumplimiento de la legislación sobre prevención de riesgos laborales.

A los efectos previstos en la anterior letra b), la mención a la media nacional del sector de la construcción, relativa al porcentaje de personal femenino, se entenderá referida a los datos de la encuesta de población activa a diciembre del año inmediatamente anterior a la adjudicación del contrato.

A los efectos previstos en las anteriores letras b) y c), para conocer la disponibilidad del mercado laboral de la construcción se estará a lo que el SEPE certifique sobre la existencia de demandas de empleo femenino y de personas con discapacidad en la construcción para cubrir los puestos de trabajo necesarios para la ejecución del contrato. Solicitado este certificado por la empresa adjudicataria y transcurrido un mes sin que por el SEPE se hubiere expedido, se entenderá, a estos efectos, que no existen demandantes de tales características para cubrir dichos puestos de trabajo.

El adjudicatario controlará la observancia de las condiciones de carácter social por parte de los subcontratistas, cuyos datos se computarán conjuntamente con los del adjudicatario, a los efectos del cumplimiento de estas obligaciones de carácter social

Adicionalmente, cuando la ejecución del contrato lo requiera, será condición especial de ejecución el preceptivo cumplimiento de las obligaciones asumidas en materia de etiquetado verde y etiquetado digital y los mecanismos establecidos para su control, así como al preceptivo cumplimiento de las obligaciones asumidas por la aplicación del principio de no causar un daño significativo serán condiciones especiales de ejecución de acuerdo a la Cláusula 28.4 del Pliego.

#### 5. PENALIDADES. LÍMITE A LA SUBCONTRATACIÓN

1. Por incumplir las condiciones de ejecución calificadas como condiciones especiales de ejecución (art. 192 LCSP y Cláusula 28 del PCAP).  Sí

2. Por cumplimiento defectuoso, incluyendo el incumplimiento del resto de las obligaciones sociales, medioambientales y laborales (artículos 192 y 201 de la LCSP y Cláusula 30 del PCAP).  Sí

La cuantía de cada una de las penalidades impuestas al contratista por las causas señaladas en los números 1 y 2 no podrá exceder del 10% del precio del contrato, IVA excluido, ni el total de las mismas superar el 50% mismo (artículo 192.1 LCSP).

3. Por demora, conforme al art. 193 LCSP (Cláusula 30 del Pliego).  Sí

4. Por incumplir el plazo para la presentación del Plan de Seguridad y Salud en el trabajo (artículo 193.5 LCSP y cláusula 24):  Sí

5. Por incumplir las condiciones para la subcontratación (artículo 215.2 y 3 LCSP y Cláusula 32 del PCAP):

Sí/  No

6. Límites a la SUBCONTRATACIÓN (artículo 75.4 de la LCSP):

Parte de los trabajos, en atención a su especial naturaleza, deben ser ejecutados directamente por el propio licitador o por una de las empresas de la UTE:

Sí/  No

## 6. MODIFICACIONES DEL CONTRATO

### 6.1. Modificaciones previstas

Posibilidad de modificación del contrato:	SI
Supuestos en que podrá modificarse el contrato:	
<p><b>Afecciones a instalaciones de seguridad ferroviaria y a los servicios de Telecomunicaciones de fibra óptica de ADIF y de Operadores.</b></p> <p>Durante la redacción del proyecto objeto de la presente licitación se han identificado y descrito los servicios telecomunicaciones compuestos por un cable de fibra óptica de 64 fibras y dos cables de 25 y 19 cuadretes pertenecientes a Mantenimiento Red Convencional, y de dos cables de 96 y 64 fibras pertenecientes a Mantenimiento Alta Velocidad, asociados al tramo de canaleta de vía 1, afectado por la conexión de la futura conexión ferroviaria del acceso al Puerto de Castellón, en el PK 70+116,538 de la línea 600 Valencia – Cambiador de la Boella. Para ello, solicitó información a la Jefatura de Área de Mantenimiento de Valencia de RC y a la Jefatura de Telecomunicaciones de ADIF AV.</p> <p>A partir de esta información, en el proyecto se describen las correspondientes afectaciones de los servicios de telecomunicaciones y unidades necesarias para su reposición.</p> <p>Dado que las obras de conexión de la plataforma de ramal se van a realizar en un tramo de la línea 600 entre Valencia–Castellón, a la altura del apeadero de Almassora, que se encuentra en constante ejecución por los contratos de obras de implementación de las instalaciones de seguridad en vía 1, ancho mixto, y por la obras de instalación del sistema ERTMS nivel 1, cabe la posibilidad de que existan instalaciones no inventariadas y no localizadas durante las prospecciones y visitas realizadas en fase de redacción de proyecto, ya estén en uso o no, y que deban ser retiradas o repuestas, por lo que es posible que el proyecto no incluya las actuaciones que, en su caso, puedan resultar necesarias para llevar a cabo dichas reposiciones.</p> <p>Adicionalmente, es posible que parte de los servicios de telecomunicaciones inventariados y localizados no se encuentren en su totalidad en las condiciones definidas en el proyecto objeto de este informe de inicio de expediente, siendo necesaria la realización de actuaciones suplementarias para ejecutar la reposición de la totalidad de dichos servicios en las condiciones y de conformidad con los requerimientos técnicos exigidos por la legislación vigente de ADIF–ADIF AV.</p> <p>Por todo lo anteriormente expuesto, se considerarán modificaciones previstas las necesarias en las actuaciones ya definidas en el proyecto para la reposición de la totalidad de los las instalaciones ferroviarias que sean necesarios como consecuencia de alguna de las siguientes circunstancias: (i) imposibilidad de ejecución de la solución definida en proyecto por la posibilidad de que existan instalaciones de seguridad, telecomunicaciones y de energía no inventariadas y no localizadas, (ii) la inclusión de actuaciones destinadas a la reposición o retirada de instalaciones de servicios ferroviarios que no hayan sido detectados durante la redacción del proyecto o que hayan sido detectadas, pero se encuentren en condiciones diferentes a las inventariadas y, por tanto, no incluidas en el mismo, y cuya reposición sea necesaria para la ejecución de las obras.</p>	

Los precios unitarios que se emplearán para la valoración de las modificaciones previsibles que pudieran resultar durante la fase de obras serán los correspondientes a la Base de Precios de ADIF vigente en la fecha de licitación de las obras.

El presupuesto de licitación estimado por Modificaciones previstas asciende a 1.305.086,51 € (IVA no incluido), lo que supone un 14,68 % del precio de licitación del contrato y sin incremento de plazo adicional respecto al plazo de licitación del contrato.

Dicha modificación no podrá suponer el establecimiento de nuevos precios unitarios no previstos en el contrato.

<b>Porcentaje máximo de modificación:</b>	14,68 %
<b>Procedimiento para modificar el contrato:</b>	Ver Cláusula 31 del Capítulo III del Pliego.

## 6.2. Modificaciones no previstas

<b>Supuestos en que podrá modificarse el contrato:</b>	Los establecidos en el artículo 205 de la LCSP.
<b>Porcentaje máximo de modificación:</b>	El establecido en el artículo 205 de la LCSP.
<b>Procedimiento para modificar el contrato:</b>	El establecido en los artículos 207 y 242 LCSP.

## 7. CESIÓN DEL CONTRATO

En aplicación de lo establecido en el artículo 214 de la LCSP, el presente contrato podrá ser objeto de cesión:

SI. Siempre que se cumplan los requisitos y dentro de los límites establecidos en la cesión del art. 214 de la LCSP.

## 8. PRESENTACIÓN DE FACTURAS Y CERTIFICACIONES DE EJECUCIÓN

### FACTURAS

El contratista deberá presentar las facturas incluyendo de forma obligatoria la siguiente información:

- Número de contrato de ADIF (Expediente) en base al que se emite la factura.
- Dirección de correo electrónico del responsable en ADIF de esa relación comercial.

Para el envío de facturas se ponen a disposición los siguientes canales:

- Intercambio Electrónico de Datos (EDI):
  - Disponibilidad de factura electrónica en formato a integrar en los sistemas de ADIF, incluido el formato Facturae.
  - Para iniciar la adhesión al canal de intercambio electrónico de Datos (EDI), deben dirigir la petición a ADIF a [facturae@adif.es](mailto:facturae@adif.es)
- Recepción de facturas mediante correo electrónico, en formato PDF (un fichero PDF para cada factura) a la siguiente dirección:  
[facturacion@adif.es](mailto:facturacion@adif.es)

Se recomienda que figure el NIF del emisor de las facturas en el asunto del correo electrónico, para facilitar su identificación.

Para poder consultar la información actualizada, está a su disposición la página web de ADIF:

<https://www.adif.es/facturacion-electronica>

### **CERTIFICACIONES DE EJECUCIÓN**

Quando en el contrato se contemplen certificaciones de ejecución, el contratista deberá identificar con NIF y nombre completo el responsable que firmará las certificaciones de ejecución del contrato a través de los sistemas de ADIF. Este responsable deberá crear un usuario que le permita acceder a las aplicaciones que lo requieran, entre ellas ACER de ADIF y disponer de un certificado de firma electrónica cualificada y avanzada. De acuerdo con el Reglamento (UE) Nº 910/2014 del Parlamento Europeo y del Consejo, de 23 de julio de 2014, relativo a la identificación electrónica y los servicios de confianza para las transacciones electrónicas en el mercado interior y la Ley 6/2020, de 11 de noviembre, reguladora de determinados aspectos de los servicios electrónicos de confianza, dicho certificado deberá ser emitido por un Prestador de Servicios Electrónicos de Confianza Cualificados (<https://sedeaplicaciones.minetur.gob.es/Prestadores/>).

Con ese certificado electrónico cualificado, no revocado y en vigor, deberá solicitar a ADIF la emisión del certificado electrónico centralizado de ADIF, necesario para la firma de la documentación publicada en la "Plataforma de Firma Digital de ADIF".mailto:

## **9. VISADO DE COLEGIOS PROFESIONALES**

Los trabajos del presente contrato serán objeto de visado por el correspondiente Colegio Profesional:

SI

De conformidad con la Disposición Adicional 5ª de la Ley 2/1974, de 13 de febrero, sobre Colegios Profesionales, a los efectos del Control de Calidad y para garantizar un mejor cumplimiento de las funciones de proyección y construcción de infraestructuras ferroviarias, el órgano de contratación considera necesaria en el presente pliego la realización de una revisión y comprobación documental por el Colegio Profesional correspondiente.

En consecuencia, los trabajos profesionales de proyecto y construcción necesarios para la ejecución y explotación de las infraestructuras que constituyen el objeto de la actividad de ADIF / ADIF-AV, que sean realizados por Ingenieros de Caminos, Canales y Puertos o Ingenieros de Telecomunicaciones, serán verificados o visados por el Colegio correspondiente de acuerdo con lo dispuesto en el Convenio suscrito entre la Entidad y cada Colegio (BOEs de 22 de julio de 2021 y 25 de febrero de 2022), en la forma en que el mismo indique. Asimismo, de conformidad con lo dispuesto en cada Convenio, el adjudicatario estará obligado a abonar al Colegio la cantidad que se indique en el Clausulado del correspondiente Convenio.

## **10. RECEPCIÓN PARCIAL DE LAS OBRAS.**

Se realiza una propuesta de recepción parcial que se detalla a continuación.

Será objeto de recepción parcial con los mismos requisitos, formalidades y efectos que la recepción total la obra que a continuación se pasa a detallar, al tratarse de partes de obra susceptibles de ser ejecutadas por fases que puedan ser entregadas al uso público:

### **- Recepción Parcial nº 1**

La obra objeto de esta recepción parcial nº 1 son las obras de vía correspondientes al rectificativo de la vía 2 del Corredor (lado mar) desde el PK 69+680 al PK 70+390 y montaje de dos semiescapes (aparatos 1 y 2).

Se relacionan a continuación las principales actuaciones que comprende esta recepción parcial:

- Montaje de los semiescapes 1 y 2.
- Electrificación.

– **Recepción Parcial nº 2**

La obra consiste en las obras de plataforma de los cien primeros metros del Nuevo Acceso Ferroviario Sur al Puerto de Castellón, en el montaje de la vía única general en ancho mixto, entre el P.K. -0+046,465 y el P.K. correspondiente al talón de la vía directa del aparato 4 y en la instalación de los aparatos de vía 3 y 4, en la conexión del ramal con el Corredor Mediterráneo y en la conexión de la vía general con el inicio de la futura estación intermodal, lado Corredor Mediterráneo, respectivamente. Este recorrido presenta las siguientes tipologías de vía:

- Vía en balasto: P.K. -0+046,465- P.K. 0+852,56 (L=899,025 m); P.K. 2+935 a 4+117,09 (L=1.182,09 m) y entre el P.K. 4+209,29 y el P.K. del talón de la desviada del aparato 4.
- Vía en placa Tramo entre pantallas: 0+852,56 a 2+935 (L=2.082,44 m) y Pérgola CV-183: 4+117,09 a 4+209,29 (L=92,2 m)

Se relacionan a continuación las principales actuaciones que comprende esta recepción parcial:

- Movimiento de tierras y ejecución de plataforma.
- Drenaje.
- Montaje de vía en balasto y vía en placa.
- Montaje aparatos de vía, 3 y 4.
- Reposiciones de Instalaciones de seguridad y señalización. Telecomunicaciones. Cables.
- Instalaciones ferroviarias. Canaletas, canalizaciones y arquetas.
- Instalación de pantallas acústicas.
- Integración ambiental
- Obras complementarias. Cerramiento y tratamiento de plataforma.

– **Recepción Parcial nº 3**

La obra consiste en el Montaje de la vía única general en ancho mixto, entre el P.K. correspondiente al talón de la vía directa del aparato 4 y el P.K. 8+295,280. Este recorrido presenta las siguientes tipologías de vía:

- Vía en balasto: P.K talón de vía directa aparato 4-P.K. 8+012,993
- Vía en placa estuchada. P.K. 8+012,993-P.K. 8+295,280 (L=282,287 m). Este tramo discurre en los terrenos de las instalaciones portuarias del puerto de Castellón.

Se relacionan a continuación las principales actuaciones que comprende esta recepción parcial:

- Montaje de vía en balasto y en vía en placa estuchada
- Instalación de pantallas acústicas.
- Integración ambiental
- Obras complementarias. Cerramiento y tratamiento de plataforma.

## V. EXTINCIÓN DEL CONTRATO

### 1. PLAZO DE GARANTÍA

Un (1) año a partir de la recepción de la obra (artículo 243.3 LCSP).



## VI. COFINANCIACIÓN EUROPEA

**VI.1.** Este contrato va a ser financiado por la Unión Europea – NextGenerationEU

**VI.2.** La empresa adjudicataria estará obligada a cumplir las obligaciones de información y publicidad establecidas en el punto 2 del artículo 34 del Reglamento (UE) 2021/241 del Parlamento Europeo y del Consejo de 12 de febrero de 2021 por el que se establece el Mecanismo de Recuperación y Resiliencia, en los términos establecidos en el artículo 9 de la Orden HFP/1030/2021, de 29 de septiembre, por la que se configura el sistema de gestión del Plan de Recuperación, Transformación y Resiliencia.

**VI.3. Componente, hito y objetivo del plan de recuperación, transformación y resiliencia al que el contrato está adscrito.**

Este contrato forma parte de las actuaciones en el Componente 6 – “Movilidad sostenible, segura y conectada”

Línea de inversión 3 – “Intermodalidad y Logística”

En consecuencia, al formar parte de dicha medida contribuye en la parte correspondiente a la consecución de los siguientes hitos y objetivos:

- No aplica Hito Económico 95.
- Hito Físico 96: “Número de contratos u otros instrumentos jurídicos adjudicados para mejorar las infraestructuras intermodales y logísticas en 4T de 2024”
- Hito Físico 97: Terminales intermodales y logísticas, accesos portuarios y apartaderos +750 metros en el T2 de 2026 (con acta de recepción)

Dichos hitos y objetivos están definidos en el anexo Propuesta de Decisión de Ejecución del Consejo COM (2021) 322 final de 16 de junio de 2021 relativa a la aprobación de la evaluación del plan de recuperación y resiliencia de España, disponible en el siguiente enlace:

[https://ec.europa.eu/info/sites/default/files/com\\_322\\_1\\_annex\\_es.pdf](https://ec.europa.eu/info/sites/default/files/com_322_1_annex_es.pdf)

**VI.4. Comprobación del riesgo de conflicto de interés por parte del órgano de contratación**

De acuerdo con lo dispuesto en la disposición adicional centésima décima segunda de la Ley 31/2022, de 23 de diciembre, de Presupuestos Generales del Estado para el año 2023 y la Orden HFP/55/2023, de 24 de enero, relativa al análisis sistemático del riesgo de conflicto de interés en los procedimientos que ejecutan el Plan de Recuperación, Transformación y Resiliencia, de forma previa a la valoración de las ofertas, el órgano de contratación se encuentra habilitado para el requerimiento de la información de la titularidad real del licitador, siempre que la AEAT no disponga de la información de titularidades reales de la empresa objeto de consulta y así se lo haya indicado mediante la correspondiente bandera negra al responsable de la operación de que se trate.

Esta información deberá aportarse al órgano de contratación en el plazo de cinco días hábiles desde que se formule la solicitud de información.

**La falta de entrega de dicha información en el plazo señalado será motivo de exclusión del procedimiento en el que esté participando.**

## PLIEGO DE CLÁUSULAS ADMINISTRATIVAS PARTICULARES PARA LA CONTRATACIÓN DE OBRAS MEDIANTE PROCEDIMIENTO ABIERTO.

«Plan de Recuperación, Transformación y Resiliencia – Financiado por la Unión Europea – NextGenerationEU»

### CAPÍTULO I. PREPARACIÓN DEL CONTRATO

#### SECCIÓN PRIMERA.- LUGAR, TIEMPO Y FORMA PARA LA PRESENTACIÓN DE LAS PROPOSICIONES.

##### Cláusula 1. Presentación de las proposiciones.

Esta licitación tiene carácter electrónico.

Los pliegos y demás documentación complementaria se pondrán a disposición de los licitadores a través de la Plataforma de Contratación del Sector Público, garantizando así el acceso a los mismos por medios electrónicos.

En este procedimiento de licitación no se admitirán aquellas ofertas que no sean presentadas a través de los medios descritos.

El plazo de presentación de proposiciones será el que figure en el anuncio publicado en la Plataforma de Contratación del Sector Público, en el Boletín Oficial del Estado y en su caso, en el Diario Oficial de la Unión Europea (en adelante BOE y DOUE, respectivamente). Las ofertas deberán enviarse a través del Portal del Licitador de Adif / Adif-AV (<https://licitadores.adif.es>). No se admitirán proposiciones que no estén presentadas en dicho plazo.

Los licitadores deberán preparar y presentar obligatoriamente sus ofertas de forma electrónica a través del citado Portal, de acuerdo con lo previsto en los documentos; "PORTAL DEL LICITADOR. MANUAL DE USUARIO" y "PORTAL DEL LICITADOR. ESPECIFICACIONES TÉCNICAS", accesibles tanto en el Perfil de Contratante de Adif y Adif AV que reside en la Plataforma de Contratos del Sector Público como en las páginas web institucionales de Adif y Adif AV.

En los citados documentos se describe cómo el licitador debe preparar y enviar la documentación y los archivos electrónicos o sobres que componen las ofertas mediante el Portal del Licitador de Adif / Adif AV, que se pone a su disposición.

A estos efectos, es requisito inexcusable ser un usuario registrado del Portal del Licitador de Adif / Adif AV y rellenar tanto los datos básicos como los datos adicionales (Ver documentos anteriormente citados) disponibles en el anterior enlace.

Se recomienda a los licitadores la presentación de las ofertas con antelación suficiente, a los efectos de la correcta utilización del Portal del Licitador de Adif / Adif AV, y de poder solventar cualquier duda de funcionalidad de la misma. Asimismo, y ante cualquier dificultad técnica que surja de la utilización del citado Portal, deberán ponerse en contacto con el buzón de soporte a usuarios a través de las distintas opciones indicadas en los documentos ya indicados.

En el caso de que cualquiera de los documentos de una oferta no pueda visualizarse correctamente, se permitirá que, en un plazo máximo de 24 horas desde que se le notifique dicha circunstancia, el licitador presente en formato digital el documento incluido en el fichero erróneo. El documento presentado posteriormente no podrá tener ninguna modificación respecto al original incluido en la oferta. Si el órgano de contratación comprueba que el documento ha sido modificado, la oferta del licitador será excluida.

De acuerdo con lo previsto en la D.A. 16ª, apartado 1, letra h) de la LCSP, en el momento que la empresa licitadora cierre su oferta, se generará el resumen criptográfico de su contenido, quedando como constancia de dicha oferta. Si esta huella es remitida al órgano de contratación por algún mecanismo admitido, se dispondrá de un plazo para la transmisión de toda la oferta de 24 horas para su recepción y para considerar completada la presentación.

Por tanto, si al proceder a la apertura de los sobres o archivos electrónicos, se detecta una presentación fuera de plazo sobre la cual se ha recibido una huella, ésta se validará. Si la huella coincide, y la fecha de recepción está dentro de las 24 horas extendidas a partir de la fecha de remisión de la huella, la oferta se dará por admitida y se

abrirá. Si por el contrario la huella no coincide, o bien se ha recibido fuera del plazo de 24 horas extendidas, la oferta se excluirá, no abriéndose nunca su contenido.

En todo caso, el resumen criptográfico (firmado por el licitador) de cada oferta permite comprobar que su contenido no se ha alterado desde el momento del envío por parte el licitador.

En el caso de presentación de ofertas fuera del plazo establecido en los correspondientes Anuncios, y se alegara por parte del licitador la existencia de problemas de naturaleza técnica por un anormal funcionamiento del PORTAL DEL LICITADOR DE ADIF / ADIF AV que impidiera que una empresa presentara su oferta, la Mesa de Contratación requerirá informe técnico de los Sistemas de Información de Adif a fin de que se identifiquen los motivos y se adopten las medidas oportunas. Dicho informe técnico se incorporará al correspondiente expediente a los efectos que procedan.

Cuando, por causas técnicas no imputables al licitador, éste no pueda presentar su oferta dentro del plazo, el órgano de contratación podrá ampliar el plazo de presentación de las ofertas, para todos los licitadores por igual.

No se admitirá la presentación de más de una proposición por una sola empresa, ya licite individualmente o agrupada en UTE (artículo 139.3 LCSP), ni la presentación de variantes (artículo 142 LCSP).

### **Firma de la documentación y de los archivos electrónicos o sobres presentados.**

La modalidad de firma electrónica admitida por el PORTAL DEL LICITADOR DE Adif / Adif-AV es la firma electrónica cualificada y avanzada, de acuerdo con lo que prevé la Disposición Adicional Decimosexta de la LCSP y en el artículo 10 de la Ley 39/2015, de 1 de octubre, del Procedimiento Administrativo Común de las Administraciones Públicas.

Tanto los documentos que se contienen en cada archivo electrónico o sobre como los propios archivos electrónicos o sobres, deberán ir firmados por el apoderado con capacidad para representar a la empresa en la presentación de las ofertas.

La presentación de la oferta se podrá firmar con un certificado de persona física o jurídica representante, adjuntándose los documentos electrónicos contenidos en cada uno de los sobres o archivos electrónicos que componen la oferta debidamente firmados por la persona reconocida jurídicamente como representante.

En todo caso, las firmas electrónicas deben ser visibles en todos los documentos, tanto los firmados fuera del Portal del Licitador de Adif y Adif AV como los firmados en dicho Portal, de forma que con la simple apertura de un documento pueda constatarse la identidad del firmante.

Hay que tener siempre en cuenta que la firma del contenido completo de todos los sobres o archivos electrónicos que conforman la proposición se realiza con el envío de esta al Portal del Licitador, por lo que, hasta que no esté finalizada la oferta completa, es decir con los todos documentos firmados contenidos en todos los sobres, no se debe proceder a la firma de la presentación de oferta.

### **Cláusula 2. Formalidades de los documentos.**

Conforme a lo establecido en el artículo 23 del RGLCAP, los documentos se presentarán en castellano o, en su caso, acompañadas de traducción jurada.

### **Cláusula 3. Archivos electrónicos o Sobres en los que se incluye la oferta.**

Se presentarán dos o tres archivos electrónicos o sobres, en función de los criterios de adjudicación a tener en cuenta, de acuerdo con el Apartado III del Cuadro de Características, cada uno de ellos con el contenido establecido en dicho Apartado.

### **Cláusula 4. Comunicaciones entre el Órgano de Contratación y los licitadores.**

Para los actos de comunicación con el órgano de contratación distintos de la presentación o anuncio del envío de las proposiciones, así como el resto de la documentación que se les indique que deba presentarse a través del Portal

del Licitador, los licitadores deberán emplear el correo electrónico, a través de la dirección o direcciones indicadas en el apartado I.1.6 del Cuadro de características del presente pliego.

El órgano de contratación se comunicará con los licitadores a través del correo electrónico que éstos deberán designar en su proposición o, en su caso, a través de la publicación de las comunicaciones en el perfil del contratante de la Entidad en la Plataforma de Contratación del Sector Público. A todos los efectos, cuando la notificación se realice por correo electrónico, los plazos que se establecen en el presente Pliego se computarán a partir de la fecha de recepción del correspondiente correo por parte del licitador a la dirección indicada por este en su oferta. En caso de que se publique en el perfil del contratante, el plazo se contará desde su publicación en dicho medio.

La documentación presentada a través de correo electrónico deberá contener la firma electrónica del licitador persona física o, en caso de entidades, de su representante con poder suficiente en el momento de la firma. La presentación de un documento escaneado con firma manual no será válida, de acuerdo con lo establecido en los artículos 9 y 10 de la Ley 39/2015, de 1 de octubre.

ADIF admitirá como sistemas de firma válidos para el medio de comunicación establecido en la presente cláusula los establecidos en el apartado a) del artículo 10.2 de la Ley 39/2015, de 1 de octubre (sistemas de firma electrónica cualificada y avanzada basados en certificados electrónicos cualificados de firma electrónica expedidos por prestadores incluidos en la «Lista de confianza de prestadores de servicios de certificación»), de acuerdo con lo que prevé la Disposición Adicional Decimosexta de la LCSP. Dichos sistemas reunirán los requisitos establecidos en la Ley 39/2015, de 1 de octubre y su normativa de desarrollo, así como lo dispuesto en la Ley 6/2020, de 11 de noviembre, reguladora de determinados aspectos de los servicios electrónicos de confianza y en el Real Decreto 203/2021, de 30 de marzo, por el que se aprueba el Reglamento de actuación y funcionamiento del sector público por medios electrónicos.

ADIF difundirá, a través de su página web, la forma de acceso al Perfil de Contratante, en el que se incluirá la información referente a la actividad contractual de la Entidad, incluyendo, al menos, los anuncios de información previa, las licitaciones abiertas o en curso y la documentación relativa a las mismas, la adjudicación y formalización de los contratos, los procedimientos anulados, o cualquier otra información útil de tipo general, todo ello de acuerdo con lo establecido en el artículo 63 de la LCSP.

La difusión a través del perfil de contratante de la información relativa a los procedimientos de adjudicación de contratos surtirá los efectos previstos en el Título I del Libro Segundo de la LCSP.

## **Cláusula 5. Confidencialidad y Protección de Datos.**

### **5.1. Confidencialidad**

#### **5.1.1 Compromiso de Confidencialidad de ADIF**

Sin perjuicio de lo dispuesto en la legislación vigente en materia de acceso a la información pública y de las disposiciones legales relativas a la publicidad de la adjudicación y a la información que debe darse a los candidatos y a los licitadores, ADIF no podrá divulgar la información facilitada por los licitadores que estos hayan designado como confidencial en el momento de presentar su oferta, siempre que dicha designación como confidencial sea conforme a la ley y no sea excesiva o abusiva.

Asimismo, los licitadores que necesiten que ADIF les proporcione información confidencial para configurar su oferta, deberán observar los mismos requisitos de confidencialidad exigidos a los contratistas en la siguiente cláusula (5.1.2 Compromiso de Confidencialidad).

El carácter de confidencial afecta, entre otros, a los secretos técnicos o comerciales, a los aspectos confidenciales de las ofertas y a cualesquiera otras informaciones cuyo contenido pueda ser utilizado para falsear la competencia, ya sea en ese procedimiento de licitación o en otros posteriores.

El deber de confidencialidad del órgano de contratación, así como de sus servicios dependientes no podrá extenderse a todo el contenido de la oferta del contratista ni a todo el contenido de los informes y documentación que, en su caso, genere directa o indirectamente el órgano de contratación en el curso del procedimiento de

licitación. El deber de confidencialidad únicamente podrá extenderse a documentos que tengan una difusión restringida, y en ningún caso a documentos que sean públicamente accesibles.

El deber de confidencialidad tampoco podrá impedir la divulgación pública de partes no confidenciales de los contratos celebrados, tales como, en su caso, la liquidación, los plazos finales de ejecución de los trabajos, las empresas con las que se ha contratado y subcontratado, y, en todo caso, las partes esenciales de la oferta y las modificaciones posteriores del contrato, respetando en todo caso lo dispuesto en la legislación vigente en materia de Protección de Datos de Carácter Personal.

Este deber de confidencialidad se mantendrá durante un plazo de 5 años desde la finalización del contrato, salvo que los pliegos o el contrato establezcan un plazo mayor que, en todo caso, deberá ser definido y limitado en el tiempo.

### 5.1.2 Compromiso de Confidencialidad del contratista

1º.- A los efectos del presente compromiso, se entenderá por información confidencial a toda aquella documentación, información o material que ADIF proporcione mediante cualquier soporte sea electrónico, magnético o de cualquier otro tipo a la empresa adjudicataria, con relación al objeto del contrato. A título de ejemplo y, sin que en ningún caso deba considerarse limitativo, la información confidencial abarca datos, informaciones, manifestaciones o conocimientos de contenido financiero, tributario, legal, técnico, operativo y de gestión, patentes, derechos de autor, secretos comerciales, *know-how*, planificaciones estratégicas de precios, fórmulas económicas, requisitos de contratación, listados de proveedores y clientes, modelos, bocetos, dibujos, procesos de organización, algoritmos, programas y documentos fuente de software, diseños de productos, etc., y que se den a conocer al contratista con motivo o a propósito de la ejecución del contrato.

Asimismo, se considerará información confidencial todos los análisis, informes, recopilaciones, previsiones, estudios, resúmenes, memorandos o cualesquiera otros documentos o materiales preparados por el contratista que contengan, reflejen o se hayan elaborado a partir de la información descrita en el apartado anterior.

No se entenderá comprendida en la definición de "Información Confidencial" toda información, o parte de ella, que,

- (i) se hallase en posesión del contratista (según se desprenda de sus archivos) previamente a su entrega por ADIF, y que no se encontrase sujeta a cualquier otra restricción, relativa a su divulgación,
- (ii) fuese o deviniese de conocimiento público, salvo como resultado de cualquier acto u omisión llevado a cabo por el contratista, o
- (iii) fuese legítimamente proporcionada al contratista por un tercero que no mantuviese obligaciones de confidencialidad sobre tal Información Confidencial.
- (iv) aquélla que el contratista estuviera obligado a revelar de conformidad con un requerimiento judicial o de cualquier organismo competente, que hubiera sido formalmente notificada al informante, y proporcionando toda asistencia razonable para oponerse a su divulgación.

ADIF no presta ninguna garantía, expresa o implícita, ni es responsable de la exactitud y/o el carácter completo de la Información Confidencial revelada al contratista, cuando dicha información no provenga directamente de la Entidad contratante, ni tendrá ninguna responsabilidad sobre el uso que se haga de la misma ni de las inconsistencias o errores que pudiera contener.

2º.- El contratista se compromete a cumplir y respetar en relación con la información confidencial la legislación aplicable relativa a la Propiedad Industrial, Propiedad Intelectual, a Secretos Empresariales y, en especial, en lo relativo a la protección de datos de carácter personal contenida en el Reglamento (UE) 2016/679 del Parlamento Europeo y del Consejo de 27 de abril de 2016 ("RGPD") y a la Ley Orgánica de Protección de Datos y Garantía de Derechos Digitales 3/2018 de 5 de diciembre (LOPDGDD), en lo que respecta al tratamiento de datos personales y a la libre circulación de estos datos (o normas que las desarrollen y/o sustituyan), y el resto de la normativa vigente aplicable.

3º.- El contratista asume las siguientes obligaciones respecto de la información confidencial:



(i) La Información Confidencial y sus copias serán tratados y mantenidos en la más estricta confidencialidad y no serán revelados a terceros por el contratista en modo alguno, de forma parcial o total, sin el previo consentimiento escrito de ADIF/Adif-AV, y no serán utilizadas por el contratista para otros usos o fines no relacionados con la ejecución del contrato objeto del presente procedimiento de licitación, dentro de los límites establecidos en la presente cláusula.

(ii) El contratista tratará la Información Confidencial a la que tuviere acceso, al menos con la misma diligencia empleada para proteger su propia Información Confidencial, y en todo caso, nunca por debajo de un nivel razonable de cuidado.

(iii) El contratista facilitará los datos e información solo a aquellos empleados que tengan una necesidad razonable de conocerlos para dar debido cumplimiento al objeto del contrato. En este caso los empleados afectados serán informados de la naturaleza confidencial de los datos e información. Pudiendo ADIF/Adif-AV requerir el listado de los empleados a los que es de aplicación el deber de confidencialidad. Cuando el contratista emplee personal externo para la ejecución del contrato, este deberá respetar las condiciones de confidencialidad establecidas en la presente cláusula. El contratista será responsable del cumplimiento, tanto por parte de sus empleados, como del personal externo que asigne a la ejecución del contrato, de los términos del presente compromiso de confidencialidad.

4º.- El compromiso reflejado en la presente cláusula no concede derecho ni licencia alguna al contratista en relación con todo o parte de la información confidencial, conservando en todo momento ADIF la plena titularidad de la información confidencial. Tampoco debe interpretarse este compromiso como una cesión expresa o tácita al contratista de ningún derecho sobre patentes, marcas registradas, conocimientos, o cualquier otro derecho de propiedad industrial o intelectual en vigor o que pertenezca a ADIF.

5º.- Este compromiso entrará en vigor y tendrá plenos efectos a partir de la fecha formalización del contrato, y expira, junto con las obligaciones de confidencialidad contempladas en el mismo, a los cinco años a partir de la fecha de terminación de la relación contractual, salvo indicación expresa debidamente justificada de ADIF. En el caso de licitadores que hayan recibido información confidencial para la configuración de su oferta, el compromiso de confidencialidad entrará en vigor y tendrá plenos efectos a partir de la fecha de recepción de la información, y expirará, para los licitadores que no obtengan la condición de contratista, junto con las obligaciones de confidencialidad contempladas en el mismo, a los cinco años de la publicación, en los medios que corresponda, de la formalización del contrato objeto del presente procedimiento de licitación, salvo indicación expresa debidamente justificada de ADIF.

Al término de la ejecución del contrato, el contratista procederá a la devolución o destrucción a elección de ADIF/Adif-AV de toda aquella información confidencial que le haya sido facilitada, y confirmará a ADIF/Adif-AV por escrito que dicha información confidencial ha sido devuelta o destruida según su elección. Para aquellos licitadores que no resulten contratistas, la devolución o destrucción de la documentación deberá producirse en el momento de la publicación de la formalización del contrato en los medios que correspondan, salvo indicación expresa debidamente justificada de ADIF.

## 5.2. Protección de Datos.

El adjudicatario se comprometerá a mantener en secreto todos los datos e informaciones facilitados por ADIF y que sean concernientes a la prestación de los trabajos aquí regulada.

En particular, será considerado como Información Confidencial todo el know how o saber hacer resultante de la ejecución de los trabajos contratados, debiendo el adjudicatario mantener dicha información en reserva y secreto y no revelarla de ninguna forma, en todo o en parte, a ninguna persona física o jurídica que no sea parte del contrato.

### 5.2.1. Normativa

De conformidad con la Disposición adicional 25ª de la Ley 9/2017, de 8 de noviembre, de Contratos del Sector Público, por la que se transponen al ordenamiento jurídico español las

Directivas del Parlamento Europeo y del Consejo 2014/23/UE y 2014/24/UE, de 26 de febrero de 2014, los contratos que impliquen el tratamiento de datos de carácter personal deberán respetar su integridad el Reglamento (UE)

2016/679 del Parlamento Europeo y del Consejo de 27 de abril de 2016 relativo a la protección de las personas físicas en lo que respecta al tratamiento de datos personales y a la libre circulación de estos datos y por el que se deroga la Directiva 95/46/CE, (Reglamento General de Protección de Datos –RGPD–), la Ley Orgánica 3/2018, de 5 de diciembre, de Protección de Datos Personales y garantía de los derechos digitales, (LOPDGDD) y demás normativa de aplicación en vigor en materia de protección de datos. En este sentido el adjudicatario estará obligado a cumplir respetar toda la normativa vigente en materia de cesión y tratamiento de datos.

En el caso de que la contratación implique el acceso del contratista a datos de carácter personal de cuyo tratamiento sea responsable la entidad contratante, aquél tendrá la consideración de encargado del tratamiento. En este supuesto, el acceso a esos datos no se considerará comunicación de datos, cuando se cumpla lo previsto en el artículo 28 del RGPD y lo dispuesto en la Ley Orgánica 3/2018, de 5 de diciembre y en sus normas de desarrollo. **En todo caso, las previsiones de este deberán de constar por escrito.**

### 5.2.2. Tratamiento de Datos Personales

Para el cumplimiento del objeto de este pliego, el adjudicatario deberá tratar los datos de carácter personal que se encuentran bajo la responsabilidad, custodia y protección de ADIF (en adelante, el **“Responsable del Tratamiento o “Responsable”**) de la manera que se especifica en el Anejo de este pliego, denominado **“Tratamiento de Datos Personales”**; teniendo a estos efectos al adjudicatario la condición legal de Encargado del Tratamiento con respecto a tales datos personales (en adelante, el **Encargado del Tratamiento**) y, por tanto, tiene el deber de cumplir con la normativa vigente en cada momento, tratando y protegiendo debidamente los **Datos Personales**.

El Anejo **“Tratamiento de Datos Personales”** de este pliego describe en detalle los **Datos Personales** a proteger, el tratamiento a realizar y las medidas de seguridad a implementar.

Asimismo, se establece la finalidad para la cual se cederán los datos personales al amparo de lo dispuesto en los artículos 116.1 y 122.2 a) de la LCSP, el cumplimiento de esta obligación es de carácter esencial, de modo que su incumplimiento dará lugar a la resolución contractual, en los términos del artículo 211.1 f) de la LCSP.

En caso de que como consecuencia de la ejecución del contrato resultara necesario en algún momento la modificación de lo estipulado en el Anejo **“Tratamiento de Datos Personales”**, el adjudicatario lo requerirá razonadamente y señalará los cambios que solicita. En caso de que ADIF estuviese de acuerdo con lo solicitado emitiría un Anejo **“Tratamiento de Datos Personales”** actualizado, de modo que el mismo siempre recoja fielmente el detalle del tratamiento.

Por tanto, sobre ADIF recaen las responsabilidades, establecidas en la normativa de aplicación, del Responsable del tratamiento y sobre el adjudicatario las establecidas para el Encargado del tratamiento. No obstante, si este último destinase los datos a otra finalidad, los comunicara o los utilizara incumpliendo las estipulaciones del presente pliego y/o la normativa vigente, será considerado también como Responsable del Tratamiento, respondiendo en dicho caso de las infracciones en que hubiera incurrido personalmente.

### 5.2.3 Estipulaciones como Encargado de Tratamiento

De conformidad con lo previsto en el artículo 28 del **RGPD**, el adjudicatario se obliga a y garantiza el cumplimiento de las siguientes obligaciones, complementadas con lo detallado en el Anejo **“Tratamiento de Datos Personales”**:

- a) Tratar los **Datos Personales** conforme a las instrucciones documentadas en el presente Pliego o demás documentos contractuales aplicables a la ejecución del contrato y aquellas que, en su caso, reciba de ADIF por escrito en cada momento.

El adjudicatario informará inmediatamente a ADIF cuando, en su opinión, una instrucción sea contraria a la normativa de protección de **Datos Personales** aplicable en cada momento.

- b) No utilizar ni aplicar los **Datos Personales** con una finalidad distinta a la ejecución del objeto del Contrato.
- c) Tratar los **Datos Personales** de conformidad con los criterios de seguridad y el contenido previsto en el artículo 32 del **RGPD**, así como observar y adoptar las medidas técnicas y organizativas de seguridad, necesarias o convenientes para asegurar la confidencialidad, secreto e integridad de los **Datos Personales** a los que tenga acceso.



En particular, y sin carácter limitativo, se obliga a aplicar las medidas de protección del nivel de riesgo y seguridad detalladas en el Anejo "Tratamiento de Datos Personales".

- d) Mantener la más absoluta confidencialidad sobre los **Datos Personales** a los que tenga acceso para la ejecución del contrato así como sobre los que resulten de su tratamiento, cualquiera que sea el soporte en el que se hubieren obtenido. Esta obligación se extiende a toda persona que pudiera intervenir en cualquier fase del tratamiento por cuenta del adjudicatario, siendo deber del adjudicatario instruir a las personas que de él dependan, de este deber de secreto, y del mantenimiento de dicho deber aún después de la terminación de la prestación de los trabajos o de su desvinculación.
- e) Llevar un listado de personas autorizadas para tratar los **Datos Personales** objeto de este pliego y garantizar que las mismas se comprometen, de forma expresa y por escrito, a respetar la confidencialidad, y a cumplir con las medidas de seguridad correspondientes, de las que les debe informar convenientemente. Y mantener a disposición de ADIF dicha documentación acreditativa.
- f) Garantizar la formación necesaria en materia de protección de **Datos Personales** de las personas autorizadas a su tratamiento.
- g) Salvo que cuente en cada caso con la autorización expresa del **Responsable del Tratamiento**, no comunicar (ceder) ni difundir los **Datos Personales** a terceros, ni siquiera para su conservación.
- h) Nombrar Delegado de Protección de Datos, en caso de que sea necesario según el RGPD, y comunicarlo a ADIF, también cuando la designación sea voluntaria, así como la identidad y datos de contacto de la(s) persona(s) física(s) designada(s) por el adjudicatario como sus representante(s) a efectos de protección de los **Datos Personales** (representantes del **Encargado de Tratamiento**), responsable(s) del cumplimiento de la regulación del tratamiento de Datos Personales, en las vertientes legales/formales y en las de seguridad.
- i) Una vez finalizada la prestación contractual objeto del presente Pliego, se compromete, según corresponda y se instruya en el Anejo "Tratamiento de Datos Personales", a devolver o destruir (i) los **Datos Personales** a los que haya tenido acceso; (ii) los **Datos Personales** generados por el adjudicatario por causa del tratamiento; y (iii) los soportes y documentos en que cualquiera de estos datos consten, sin conservar copia alguna; salvo que se permita o requiera por ley o por norma de derecho comunitario su conservación, en cuyo caso no procederá la destrucción, debiendo, en este caso, ser devueltos al Responsable del Tratamiento, que garantizará su conservación mientras tal obligación persista. El **Encargado del Tratamiento** podrá, no obstante, conservar los datos durante el tiempo que puedan derivarse responsabilidades de su relación con el **Responsable del Tratamiento**. En este último caso, los **Datos Personales** se conservarán bloqueados y por el tiempo mínimo, destruyéndose de forma segura y definitiva al final de dicho plazo.
- j) Según corresponda y se indique en el Anejo "Tratamiento de Datos Personales, a llevar a cabo el tratamiento de los **Datos Personales** en los sistemas/dispositivos de tratamiento, manuales y automatizados, y en las ubicaciones que en el citado Anejo se especifican, equipamiento que podrá estar bajo el control de ADIF o bajo el control directo o indirecto del adjudicatario, u otros que hayan sido expresamente autorizados por escrito por ADIF, según se establezca en dicho Anejo en su caso, y únicamente por los usuarios o perfiles de usuarios asignados a la ejecución del objeto de este Pliego.
- k) Salvo que se indique otra cosa en el Anejo "Tratamiento de Datos Personales" o se instruya así expresamente por ADIF, a tratar los **Datos Personales** dentro del Espacio Económico Europeo u otro espacio considerado por la normativa aplicable como de seguridad equivalente (país, territorio, o uno o varios sectores específicos de ese país u organización internacional que haya sido declarado de nivel de protección adecuado por la Comisión Europea), no tratándolos fuera de este espacio ni directamente ni a través de cualesquiera subcontratistas autorizados conforme a lo establecido en este Pliego o demás documentos contractuales, salvo que esté obligado a ello en virtud del Derecho de la Unión o del Estado miembro que le resulte de aplicación.

En el caso de que por causa de Derecho nacional o de la Unión Europea el Encargado del Tratamiento se vea obligado a llevar a cabo alguna transferencia internacional de datos, el adjudicatario informará por escrito a ADIF de esa exigencia legal, con antelación suficiente a efectuar el tratamiento, y garantizará el cumplimiento de cualesquiera requisitos legales que sean aplicables a ADIF, salvo que el Derecho aplicable lo prohíba por razones importantes de interés público

- l) A notificar a ADIF, de forma inmediata y a más tardar en el plazo de 48 horas, cualquier violación de la seguridad de los datos personales a su cargo de la que tenga conocimiento, juntamente con toda la información relevante para la documentación y comunicación de la incidencia o cualquier fallo en su sistema de tratamiento y gestión de la información que haya tenido o pueda tener que ponga en peligro la seguridad de los Datos Personales, su integridad o su disponibilidad, así como cualquier posible vulneración de la confidencialidad como consecuencia de la puesta en conocimiento de terceros de los datos e informaciones obtenidos durante la ejecución del contrato. Comunicará con diligencia información detallada al respecto, incluso concretando qué interesados sufrieron una pérdida de confidencialidad.

Si se dispone de ella facilitará a ADIF, como mínimo, la información siguiente:

1. Descripción de la naturaleza de la violación de la seguridad de los datos personales, inclusive, cuando sea posible, las categorías y el número aproximado de interesados afectados, y las categorías y el número aproximado de registros de datos personales afectados.
2. El nombre y los datos de contacto del delegado de protección de datos o de otro punto de contacto en el que pueda obtenerse más información.
3. Descripción de las posibles consecuencias de la violación de la seguridad de los datos personales.
4. Descripción de las medidas adoptadas o propuestas para poner remedio a la violación de la seguridad de los datos personales, incluyendo, si procede, las medidas adoptadas para mitigar los posibles efectos negativos.

Si no es posible facilitar la información simultáneamente, y en la medida en que no lo sea, la información se facilitará de manera gradual sin dilación indebida.

- m) Cuando una persona ejerza un derecho (de acceso, rectificación, supresión y oposición, limitación del tratamiento, portabilidad de datos y a no ser objeto de decisiones individualizadas automatizadas, u otros reconocidos por la normativa aplicable (conjuntamente, los "Derechos"), ante el Encargado del Tratamiento, éste debe comunicarlo a ADIF con la mayor prontitud. La comunicación debe hacerse de forma inmediata y en ningún caso más allá del día laborable siguiente al de la recepción del ejercicio de derecho, juntamente, en su caso, con la documentación y otras informaciones que puedan ser relevantes para resolver la solicitud que obre en su poder, e incluyendo la identificación fehaciente de quien ejerce el derecho.

Asistirá a ADIF, siempre que sea posible, para que ésta pueda cumplir y dar respuesta a los ejercicios de Derechos.

- n) Colaborar con ADIF en el cumplimiento de sus obligaciones en materia de (i) medidas de seguridad, (ii) comunicación y/o notificación de brechas (logradas e intentadas) de medidas de seguridad a las autoridades competentes o los interesados, y (iii) colaborar en la realización de evaluaciones de impacto relativas a la protección de datos personales y consultas previas al respecto a las autoridades competentes; teniendo en cuenta la naturaleza del tratamiento y la información de la que disponga.

Asimismo, pondrá a disposición de ADIF, a su requerimiento, toda la información necesaria para demostrar el cumplimiento de las obligaciones previstas en este Pliego y demás documentos contractuales y colaborará en la realización de auditoras e inspecciones llevadas a cabo, en su caso, por ADIF.

- ñ) En los casos en que la normativa así lo exija (ver art. 30.5 RGPD), llevar, por escrito, incluso en formato electrónico, y de conformidad con lo previsto en el artículo 30.2 del RGPD un registro de todas las categorías de actividades de tratamiento efectuadas por cuenta de ADIF, que contenga, al menos, las circunstancias a que se refiere dicho artículo.
- o) Disponer de evidencias que demuestren su cumplimiento de la normativa de protección de Datos Personales y del deber de responsabilidad activa, como, a título de ejemplo, certificados previos sobre el grado de cumplimiento o resultados de auditorías, que habrá de poner a disposición de ADIF a requerimiento de esta. Asimismo, durante la vigencia del contrato, pondrá a disposición de ADIF toda información, certificaciones y auditorías realizadas en cada momento.
- p) Derecho de información: El encargado del tratamiento, en el momento de la recogida de los datos, debe facilitar la información relativa a los tratamientos de datos que se van a realizar. La redacción y el formato en que se facilitará la información se debe consensuar con el responsable antes del inicio de la recogida de los datos.

La presente cláusula y las obligaciones en ella establecidas, así como el Anejo correspondiente de este pliego relativo al Tratamiento de Datos Personales constituyen el contrato de encargo de tratamiento entre ADIF y el adjudicatario a que hace referencia el artículo 28.3 RGPD. Las obligaciones y prestaciones que aquí se contienen no son retribuíbles de forma distinta de lo previsto en el presente pliego y demás documentos contractuales y tendrán la misma duración que la prestación objeto de este pliego y su contrato, prorrogándose en su caso por períodos iguales a éste, a excepción del deber de conservación de la documentación, de acuerdo con lo establecido en la presente cláusula y en normativa vigente. No obstante, a la finalización del contrato, el deber de secreto continuará vigente, sin límite de tiempo, para todas las personas involucradas en la ejecución del contrato.

Para el cumplimiento del objeto de este pliego no se requiere que el adjudicatario acceda a ningún otro Dato Personal responsabilidad de ADIF, y por tanto no está autorizado en caso alguno al acceso o tratamiento de otro dato, que no sean los especificados en el Anejo "Tratamiento de Datos Personales. Si se produjera una incidencia durante la ejecución del contrato que conlleve un acceso accidental o incidental a Datos Personales responsabilidad de ADIF no contemplados en el Anejo "Tratamiento de Datos Personales el adjudicatario deberá ponerlo en conocimiento de ADIF, a través de su Delegado de Protección de Datos, con la mayor diligencia y a más tardar en el plazo de 48 horas.

#### **5.2.4. Declaración responsable de Cesión y Tratamiento de Datos**

Conforme a lo dispuesto en el artículo 8.2 de la Orden HFP/1030/2021, de 29 de septiembre, por la que se configura el sistema de gestión del Plan de Recuperación, Transformación y Resiliencia, el contratista y en su caso el subcontratista, deberán formalizar el Modelo de declaración de tratamiento de datos en relación con la ejecución de actuaciones del plan de recuperación, transformación y resiliencia (PRTR), incluido en el Anejo 10, apartado C).

Debido a que el presente contrato se encuentra financiado con fondos procedentes del Plan de Recuperación, Transformación y Resiliencia, se informa que la presente actuación está sujeta a los controles de la Comisión Europea, la Oficina de Lucha Antifraude, el Tribunal de Cuentas Europeo y la Fiscalía Europea y del derecho de estos órganos al acceso a la información sobre el contrato, en los términos establecidos en el artículo 22.2.e) del Reglamento (UE) 2021/241 por el que se establece el Mecanismo de Recuperación y Resiliencia.

#### **5.3. Información**

Los datos de carácter personal serán tratados por ADIF para ser incorporados al sistema de tratamiento "Contratación", cuya finalidad es la gestión de los expedientes de contratación.

La base jurídica que legitima el tratamiento es el cumplimiento de una obligación legal y la ejecución de un contrato. Los datos se conservarán durante el tiempo necesario para cumplir con la finalidad para la que se recabaron y para determinar las posibles responsabilidades que se pudieran derivar de dicha finalidad y del tratamiento de los datos. A su vez, serán aplicables las normas sobre conservación de la documentación, de acuerdo con lo dispuesto en el artículo 132 del Reglamento UE 2018/1046 DEL PARLAMENTO EUROPEO Y DEL CONSEJO, de 18 de julio de 2018, sobre las normas financieras aplicables al presupuesto general de la Unión.

#### **Finalidad necesaria para el cumplimiento de una obligación legal de ADIF.**

Los datos de carácter personal serán comunicados a entidades financieras, Agencia Estatal de Administración Tributaria, Intervención General de la Administración del Estado, Tribunal de Cuentas, e incluidos en la Plataforma de Contratación del Estado y el Registro Público de Contratos.

Se conservarán durante el tiempo necesario para cumplir con la finalidad para la que se recabaron y para determinar las posibles responsabilidades que se pudieran derivar de dicha finalidad y del tratamiento de los datos, conforme a la Ley 58/2003, de 17 de diciembre, General Tributaria, además de los periodos establecidos en la normativa de archivos y patrimonio documental español.

Los derechos de acceso, rectificación, supresión y portabilidad de sus datos, de limitación y oposición a su tratamiento, así como a no ser objeto de decisiones basadas únicamente en el tratamiento automatizado de sus datos, cuando procedan, se pueden ejercitar ante ADIF dirigiendo su solicitud:

- a) Por correo postal, aportando copia del DNI/NIE o documento equivalente que permita acreditar la identidad, al Registro General de ADIF, C/ Sor Ángela de la Cruz, 3-7ª Planta, 28020 (Madrid).
- b) A través de la Sede Electrónica de:
  - ADIF: <https://sede.adif.gob.es>, o del Punto de Acceso General: [administración.gob.es](http://administración.gob.es) con el código DIR EA0003338.
- c) Dirigiéndose al Delegado de Protección de Datos en las siguientes direcciones de correo electrónico: [dpd.adif@adif.es](mailto:dpd.adif@adif.es).

Asimismo, en caso de considerar vulnerado su derecho a la protección de datos personales, podrá interponer una reclamación ante la Agencia Española de Protección de Datos ([www.agpd.es](http://www.agpd.es))

### **Cláusula 6. Seguridad en la Información**

Adif, en el ámbito de Sistemas de Información, entre otras, está sujeto a la siguiente normativa o a aquella que la sustituya:

- Ley 40/2015, de 1 de octubre, de Régimen Jurídico del Sector Público.
- Real Decreto 311/2022, de 3 de mayo, por el que se regula el Esquema Nacional de Seguridad.
- Reglamento (UE) 2016/679, del Parlamento Europeo y del Consejo de 27 de abril de 2016 relativo a la protección de las personas físicas en lo que respecta al tratamiento de datos personales y a la libre circulación de estos datos. Conocido como Reglamento General de Protección de Datos de Carácter personal (RGPD).
- Ley Orgánica 3/2018, de 5 de diciembre, de Protección de Datos Personales y garantía de derechos digitales.
- Real Decreto 43/2021, de 26 de enero, por el que se desarrolla el Real Decreto-ley 12/2018, de Seguridad de las Redes y Sistemas de Información.

En virtud de la normativa expuesta, Adif debe adoptar medidas técnicas adecuadas y proporcionadas, para gestionar los riesgos que se planteen para la seguridad de las redes y sistemas de información. En relación a esta materia, ADIF está sujeto a la supervisión de la autoridad de control competente, y puede ser auditada y requerida para que subsane las deficiencias detectadas. Por todo ello, ADIF debe implantar medidas orientadas a proteger los servicios, información y sistemas ante las posibles amenazas que impacten de forma negativa en la operativa del negocio de ADIF.

Por ello, para garantizar una adecuada gestión del riesgo de Seguridad de la Información en los contratistas, proveedores, que presten un servicio con acceso a información de ADIF o que incluya elementos hardware y/o software, se debe cumplir con los requerimientos indicados en el anejo de este pliego, denominado "Requerimientos de Seguridad de la Información"

## **SECCIÓN SEGUNDA. ARCHIVO ELECTRÓNICO O SOBRE Nº 1. DOCUMENTOS QUE DEBEN INCLUIRSE.**

### **Cláusula 7. Descripción.**

El archivo electrónico o sobre nº 1 será el correspondiente a la documentación administrativa y de solvencia que deberá presentar todo licitador. Su contenido y cumplimentación se ajustará a lo establecido en la Cláusula siguiente.

### **Cláusula 8. Contenido del archivo electrónico o Sobre Nº 1.**

En el archivo electrónico o sobre nº 1 se presentarán los siguientes documentos

#### **8.1. Declaración responsable mediante el formulario documento europeo único de contratación (en adelante, DEUC).**

La Declaración responsable se ajustará al formulario de documento europeo único de contratación (DEUC) que deberá estar firmado por el representante del licitador y que se ajustará a lo dispuesto en el artículo 140.1.a) de la Ley de Contratos del Sector Público.

Tanto el DEUC, como la Recomendación de la Junta Consultiva de Contratación Administrativa de 6 de abril de 2016 relativa al mismo, se adjuntan como Anejos 6 y 7 al Presente Pliego, pudiendo igualmente acceder a los mismos en los siguientes enlaces:

Recomendación JCCA: <https://www.boe.es/boe/dias/2016/04/08/pdfs/BOE-A-2016-3392.pdf>

DEUC: <https://visor.registrodelicitadores.gob.es/esp-d-web/filter?lang=es>

Cuando dos o más empresas acudan a una licitación en compromiso de UTE, se aportará una declaración responsable por cada empresa participante, que se ajustará al formulario del documento europeo único de contratación (DEUC). La Declaración responsable complementaria a que se refiere el presente pliego será igualmente presentada y suscrita por cada uno de los representantes de las empresas que concurren en compromiso de UTE.

En los casos en los que el licitador recurra a la solvencia y medios de otras entidades de conformidad con el artículo 75.2 de la LCSP, cada entidad deberá presentar, asimismo, una declaración responsable separada, con arreglo al formulario normalizado del documento europeo único de contratación (DEUC), en la que figure la información correspondiente.

El DEUC deberá presentarse firmado por el licitador que seguirá las siguientes indicaciones en la formulación de las distintas partes del mismo que, a continuación, se describen:

### **Parte I del DEUC: Información sobre el procedimiento de contratación y el poder adjudicador o la entidad adjudicadora.**

Esta parte del DEUC deberá ser cumplimentada por el licitador de acuerdo con la información que, del procedimiento de contratación y de la entidad adjudicadora, se contenga en el anuncio de que hubiere servido como medio de convocatoria de la licitación, publicado en Plataforma de Contratación de Sector Público, así como, en su caso, DOUE y BOE.

### **Parte II del DEUC: Información sobre el operador económico**

#### **A) Información sobre el operador económico.**

La cumplimentación del presente apartado implica la declaración responsable del licitador de que cumple los requisitos de capacidad de obrar y personalidad jurídica exigida por la normativa, que la sociedad está válidamente constituida y que conforme a su objeto social puede presentarse a la licitación.

Este apartado deberá ser cumplimentado y en particular:

Se deberá reflejar el número de NIF si se trata de ciudadanos o empresas españolas, el NIE si se trata de ciudadanos extranjeros residentes en España, y el VIES o DUNS si se trata de empresas extranjeras.

Se incorporará la dirección de correo electrónico designada por el licitador para la realización, en su caso, de todas las notificaciones relacionadas con el presente procedimiento de contratación, así como, en cualquier caso, la notificación de la adjudicación, en los términos establecidos en el artículo 151.3 de la LCSP.

Tal designación implicará el reconocimiento de que dicha dirección de correo electrónico está bajo el control del interesado, y que éste acepta que las comunicaciones le sean remitidas a la dirección electrónica así designada.

Se deberá contestar a la pregunta *¿Es el operador económico una microempresa, una pequeña o mediana empresa?*, su contestación confirmará la condición de pyme o no de la empresa licitante (artículo 328.4 LCSP)

La siguiente pregunta únicamente se cumplimentará si se trata de una contratación reservada, y así se indique en el correspondiente anuncio de licitación.

La pregunta *¿figura el operador económico inscrito en una lista oficial de operadores económicos autorizados....?* deberá contestarse afirmativamente si la empresa se encuentra clasificada y figura en el ROLECSP o registro



equivalente, debiendo facilitarse el resto de datos que se solicitan en este apartado. Con esta información se declarará responsablemente sobre la solvencia del licitador cuando se exija Clasificación empresarial (**apartado II.3.1 de este Pliego**). Asimismo, en el caso de empresas comunitarias no españolas o no comunitarias, esta información implica la declaración responsable de que cumple los requisitos de capacidad de obrar y personalidad jurídica en los términos descritos en los artículos 9 y 10 del RGLCAP y 67 y 68 de la LCSP.

La pregunta *¿Está participando el operador económico en el procedimiento de contratación junto con otros?* Deberá contestarse si se concurre en Unión Temporal de Empresas (UTE). En este apartado deberá indicarse si se concurre en UTE a la litación, debiendo contestarse, en caso afirmativo, a las preguntas que se incluyen a continuación. Además, cada empresa participante en la UTE deberá aportar una declaración responsable en formato DEUC con toda la información requerida.

**Lotes:** Únicamente en el caso de que el expediente se haya dividido en lotes, deberá indicarse en este apartado el lote o lotes a los que presenta oferta, indicando NO PROCEDE en otro caso. Cuando el pliego prevea la división en lotes del objeto del contrato, si los requisitos de solvencia económica y financiera o técnica y profesional exigidos variaran de un lote a otro, se aportará una declaración responsable, en el formato DEUC, por cada lote o grupo de lotes al que se apliquen los mismos requisitos de solvencia.

#### **B) Información sobre los representantes del operador económico.**

La cumplimentación del presente apartado implica que el firmante de la declaración ostenta la debida representación de la sociedad para la presentación de la proposición.

#### **C) Información sobre el recurso a la capacidad de otras entidades.**

La pregunta *sobre si el operador económico recurre a la capacidad de otras entidades* para satisfacer los criterios de selección, se refiere que el empresario puede recurrir a la solvencia y medios de otras empresas de conformidad con el artículo 75 de la LCSP. En este caso, debe contestarse afirmativamente esta pregunta y cada entidad debe presentar una declaración responsable, conforme al modelo del DEUC.

#### **D) Información relativa a los subcontratistas en cuya capacidad no se basa el operador económico.**

La pregunta que incluye este apartado hace referencia a si el licitador prevé concertar con terceros la realización parcial de la prestación.

### **Parte III: Motivos de exclusión**

Las empresas deberán responder a todas las preguntas que se formulan en esta Parte III del DEUC. La cumplimentación del presente apartado implica la declaración responsable del licitador de que no está incurso en prohibición de contratar por sí mismo ni por extensión como consecuencia de la aplicación del artículo 70.1 y 71 de la LCSP.

### **Parte IV: Criterios de selección**

En esta Parte IV, los licitadores únicamente deberán cumplimentar la Sección  $\alpha$  (Indicación Global relativa a todos los criterios de selección), no siendo necesario rellenar sección alguna de esta parte (A, B, C y D). De esta forma, el licitador declara responsablemente que cumple los requisitos de solvencia económica, financiera y técnica o profesional exigidos, en las condiciones establecidas en el apartado II.3.1, II.3.2 y II.3.3 del cuadro de características de este Pliego y que se comprometa a adscribir a la ejecución del contrato los medios personales y/o materiales, en los términos y condiciones que se especifican en el apartado II.3.4 del cuadro de características de este Pliego.

En el caso de las empresas integrantes de una UTE, éstas deberán contestar afirmativamente a la pregunta anterior cuando la UTE en su conjunto alcance las condiciones de solvencia exigidas en los Pliegos.

Dicha declaración se acreditará, en el momento en que proceda, según se determina en la cláusula 20, y por los medios que se especifiquen en los apartados II.3.3 y II.3.4 del cuadro de características.

## Parte V: Reducción del número de candidatos cualificados

Esta Parte V deberá cumplimentarse únicamente cuando se trate de procedimientos restringidos, negociados con publicidad o de diálogo competitivo.

## Parte VI: Declaraciones finales

Esta parte debe ser cumplimentada por el licitador y firmada en todo caso una vez el formulario DEUC esté cumplimentado.

### 8.2. Otra documentación.

#### 8.2.1. Declaración responsable complementaria al DEUC (Anejo nº 2).

Esta declaración certificará los siguientes extremos:

a. Que el licitador forma parte de un grupo empresarial, en el sentido del artículo 42 del Código de Comercio. Aportará la relación de empresas que forman parte del grupo al que pertenezca el licitador individual o cualquiera de las empresas que liciten con el compromiso de constituir una UTE, expresando la circunstancia que justifica la vinculación al grupo, o bien, no pertenecer a grupo empresarial alguno.

Estas declaraciones se tendrán en cuenta a los efectos establecidos en el artículo 149 de la LCSP (cálculo de las ofertas que presentan valores anormales o desproporcionados).

b. No estar incurso en la causa de incompatibilidad del artículo 70.2 de la LCSP.

c. En el caso de empresas extranjeras, se exigirá, además, declaración de someterse a la jurisdicción de los Juzgados y Tribunales españoles de cualquier orden, para todas las incidencias que, de modo directo o indirecto, pudieran surgir del contrato, declaración con renuncia, en su caso, al fuero jurisdiccional extranjero que pudiera corresponder al licitante (artículo 140.1 f) LCSP).

d. Sobre la viabilidad del proyecto constructivo/pliego de prescripciones técnicas.

e. Que las circunstancias y datos que figuran inscritos en el **Registro Oficial de Licitadores y Empresas Clasificadas del Sector Público (ROLECSP)** no han experimentado variación.

f. Cuando este sea el caso, apartado II.3.5 del cuadro de características, que posee la habilitación empresarial exigible para realizar la prestación.

g. En el caso de contratos cuya ejecución requiera del tratamiento por el contratista de datos personales por cuenta del responsable del tratamiento, el licitador indicará si tiene previsto subcontratar los servidores o los servicios asociados a los mismos, y en caso afirmativo, deberá indicarse el nombre o el perfil empresarial definido por referencia a las condiciones de solvencia profesional o técnica de los subcontratistas a los que se vaya a encomendar su realización.

#### 8.2.2 Declaración de Compromiso de constitución de Unión Temporal de Empresas, en su caso.

Se aportará la declaración responsable correspondiente al compromiso de constituir la unión temporal por parte de los empresarios que la integren, en el caso de resultar adjudicatarios, todo ello de conformidad con lo exigido en el apartado 3 del artículo 69 de la LCSP. La citada declaración ha de contener la siguiente información: nombres y circunstancias de los que la constituyan y la participación de cada uno y deberá estar firmada por todos los integrantes de la unión temporal. (Modelo Anejo Nº5)

#### 8.2.3. Resguardo de constitución de garantía provisional, en los supuestos en los que en el procedimiento se exija la constitución de la misma, según establezca el apartado II.5.1 del cuadro de características. (Artículo 106 de la LCSP).

Los licitadores deberán tener en cuenta que, en cualquier momento el procedimiento, la mesa o el órgano de contratación les podrá solicitar que aporten la documentación acreditativa de los datos indicados en las declaraciones



responsables. De no cumplimentarse adecuadamente el requerimiento en plazo, se entenderá que el licitador ha retirado injustificadamente su oferta, procediéndose, en su caso, a exigirle el importe del 3% del presupuesto base de licitación, IVA no incluido, en concepto de penalidad, que se hará efectivo en primer lugar contra la garantía provisional, si se hubiere constituido, siendo igualmente de aplicación a este supuesto los demás efectos que se recogen en el artículo 150.2 de la LCSP.

No obstante lo anterior, cuando el empresario esté inscrito en el **ROLECSP** o figure en una base de datos nacional de un Estado miembro de la Unión Europea, como un expediente virtual de la empresa, un sistema de almacenamiento electrónico de documentos o un sistema de precalificación, y estos sean accesibles de modo gratuito para los citados órganos, no estará obligado a presentar los documentos justificativos u otra prueba documental de los datos inscritos en los referidos lugares (Artículo 140.3 párrafo segundo LCSP).

Las circunstancias relativas a la capacidad, solvencia y ausencia de prohibiciones de contratar a las que se refieren los apartados anteriores, deberán concurrir en la fecha final de presentación de ofertas y subsistir en el momento de perfección del contrato. (Artículo 140.4 LCSP).

No se incluirán en este archivo electrónico o sobre datos que permitan inferir la proposición económica del licitador o cualesquiera de los datos que formen parte de la oferta evaluable mediante fórmula. El licitador que incurra en el supuesto anterior quedará excluido del procedimiento si con ello se menoscabara la objetividad de la valoración de las ofertas y el tratamiento igualitario de los licitadores.

### **SECCIÓN TERCERA. ARCHIVO ELECTRÓNICO O SOBRE Nº 2.- DOCUMENTOS RELATIVOS A CRITERIOS EVALUABLES MEDIANTE FÓRMULAS.**

#### **Cláusula 9. Descripción.**

El archivo electrónico o sobre nº 2 será el correspondiente a la documentación relativa a los criterios evaluables mediante fórmulas. Su contenido y cumplimentación se ajustará a lo establecido en la Cláusula siguiente.

#### **Cláusula 10. Contenido del archivo electrónico o Sobre Nº 2.**

Las proposiciones económicas de los licitadores se realizarán de acuerdo con lo dispuesto en el apartado III.2 del cuadro de características.

En el Anejo nº1, se indicará el importe ofertado y el Compromiso de realización de seguimiento de obra con metodología BIM.

Las proposiciones económicas de los licitadores se realizarán sobre el PRESUPUESTO Base de licitación del PROYECTO cuyo importe asciende a la cantidad expresada en el apartado I.3.1 del Cuadro de Características. En dicha proposición deberá indicarse, como partida independiente, el importe del Impuesto sobre el Valor añadido.

En caso de que así se haya establecido en el apartado III.2 del Cuadro de Características, deberá incluirse asimismo en este archivo o Sobre nº 2 el Anejo nº1 Bis, con la relación detallada de precios unitarios que justifiquen la proposición económica presentada. Los licitadores deberán tener en cuenta que los precios unitarios tienen igualmente carácter de precios máximos.

## SECCIÓN CUARTA. ARCHIVO ELECTRÓNICO O SOBRE Nº 3.- DOCUMENTOS QUE DEBEN INCLUIRSE PARA LA VALORACIÓN DE LOS CRITERIOS EVALUABLES MEDIANTE UN JUICIO DE VALOR.

### Cláusula 11. Descripción.

En el caso de que, de acuerdo con el cuadro de características, sea necesaria su presentación, el archivo electrónico o sobre nº 3 será el correspondiente a la documentación relativa a los criterios evaluables mediante un juicio de valor. Su contenido y cumplimentación se ajustará a lo establecido en la Cláusula siguiente.

### Cláusula 12. Contenido del archivo electrónico o Sobre Nº 3.

En este archivo electrónico o sobre se incluirá la documentación indicada en el Apartado III.3.1 del Cuadro de Características.

## CAPÍTULO II. ADJUDICACIÓN DEL CONTRATO

### SECCIÓN PRIMERA. JUSTIFICACIÓN Y PUBLICIDAD

### Cláusula 13. Justificación del procedimiento de adjudicación y de los criterios de valoración.

La contratación y ejecución de los trabajos objeto del presente contrato se adjudicará mediante el procedimiento abierto con los criterios de adjudicación y la justificación indicada en el apartado III.1 del Cuadro de características.

### Cláusula 14. Apertura de proposiciones.

#### **1.- Apertura del archivo electrónico o Sobre Nº 1 (Documentación Administrativa).**

Conforme al artículo 157 de la LCSP, la Mesa de Contratación calificará previamente los documentos presentados en tiempo y forma, procediendo a tal fin al examen del archivo electrónico o Sobre Nº 1, relativo a la documentación administrativa y de solvencia, acordando, en su caso, la subsanación de los defectos materiales, en un plazo de tres días naturales. La existencia de dichos defectos u omisiones subsanables se comunicarán a los interesados mediante correo electrónico.

La citada Mesa, una vez calificada la documentación a que se refiere el párrafo anterior, y subsanados, en su caso, los defectos u omisiones de la documentación presentada, procederá a determinar, de forma expresa, las empresas admitidas a la licitación, las rechazadas y sobre las causas del rechazo.

#### **2.- Apertura del archivo electrónico o Sobre Nº 3 (Documentación relativa a criterios evaluables mediante juicio de valor).**

Cuando, de conformidad con el apartado III.1 del Cuadro de características se utilicen una pluralidad de criterios de adjudicación, la Mesa de Contratación procederá, en el plazo máximo de veinte (20) días contados desde la fecha de finalización del plazo de presentación de ofertas a la apertura del archivo electrónico o Sobre nº 3, cuyo contenido se entregará al servicio correspondiente para su análisis y ponderación.

#### **3.- Apertura del archivo electrónico o Sobre Nº 2 (Documentación relativa a criterios evaluables mediante fórmulas).**

Una vez realizadas las actuaciones previstas en los apartados anteriores, incluyendo en su caso, la valoración final de los criterios de adjudicación evaluables mediante juicio de valor de cada una de las ofertas, se procederá por la Mesa de Contratación, en acto privado, a celebrar en el día y hora señalados en el anuncio de licitación, a la apertura de los archivos electrónicos o sobres que contengan los elementos de la oferta que se valoraran mediante la mera aplicación de fórmulas, presentados por los licitadores que cumplan los requisitos de admisión a que se refiere el Apartado 1 de la presente Cláusula, y no hayan sido excluidos de la licitación.

En el supuesto de que existan varios criterios de adjudicación, no serán abiertos los archivos electrónicos o sobres que contienen los criterios cuantificables mediante fórmulas (archivo electrónico o sobre Nº2) de aquellas empresas cuyas ofertas correspondientes a los criterios evaluables mediante un juicio de valor (archivo electrónico o sobre Nº3) no hayan superado la puntuación indicada en el presente pliego como umbral mínimo de puntuación (ofertas situadas en el intervalo de calidad inaceptable).

Previamente a la celebración del acto de apertura, se dará publicidad, a través de la Plataforma de Contratación del Sector Público (PLCSP), de la relación de licitadores admitidos, no admitidos o excluidos, y el motivo de dicha exclusión, así como, en el caso de aplicarse varios criterios de adjudicación, la Valoración final de los criterios de adjudicación evaluables mediante juicio de valor de cada una de las ofertas.

Asimismo, y con posterioridad a la celebración de la apertura, se dará publicidad, a través de la PLCSP, del resultado de la misma.

## SECCIÓN SEGUNDA. CRITERIOS PARA LA EVALUACIÓN DE LAS OFERTAS.

Cuando las prescripciones técnicas que definan las características requeridas de un material, producto o suministro, se formulen en términos de rendimiento, de exigencias funcionales, de especificaciones técnicas, marcas, patentes o tipos, se admitirá la acreditación del cumplimiento de los requisitos requeridos mediante normas o sistemas equivalentes, en los términos previstos en el artículo 126 de la Ley 9/2017 de Contratos del Sector Público.

### **Cláusula 15. Enumeración de los criterios.**

En el caso de varios criterios de adjudicación de acuerdo con lo dispuesto en el apartado III del cuadro de características, para obtener las puntuaciones de los criterios de valoración evaluables mediante juicio de valor de una proposición en particular, se sumarán las puntuaciones alcanzadas en cada uno de los aspectos enumerados. La puntuación máxima a alcanzar en cada uno de los aspectos dependerá de la importancia que en cada contrato tengan los aspectos tecnológicos. La elección de un baremo u otro se fijará en el apartado III.1 del Cuadro de Características. La puntuación máxima de los criterios cuantificables mediante un juicio de valor será de 49 puntos.

Se valorarán los siguientes criterios:

	<b>A</b>	<b>B</b>
a) Memoria y Programa de trabajo	27	16
b) Calidad	5	5
c) Programa de actuaciones medioambientales	5	5
d) Memoria Seguridad y Salud	5	5
e) Tecnología e I+D+i	2	8
g) Análisis de Riesgos	5	5
	<b>49</b>	<b>49</b>

Todo ello conforme a lo establecido en el apartado III.3.2 del Cuadro de características

### **Cláusula 16. Valoración de los criterios evaluables mediante un juicio de valor.**

Para la valoración de los criterios evaluables mediante un juicio de valor de cada Propuesta, en el caso de que apliquen al presente procedimiento (según lo dispuesto en el cuadro de características), se analizarán y puntuarán los aspectos de la misma que se relacionan y describen en la Cláusula anterior, según los criterios descritos en la misma y se redondeará al segundo decimal.

En cada criterio, a la oferta mejor valorada se le asignará la máxima puntuación de ese criterio y al resto de ofertas se le asignará una puntuación proporcional mediante la siguiente fórmula:

$$PT_i = \frac{VT_i}{VT_{\max}} \times CT$$

Donde:

- PT<sub>i</sub> = Puntuación de la oferta  
VT<sub>i</sub> = Valoración de la oferta  
VT<sub>max</sub> = Valoración de la mejor oferta  
CT = Puntuación máxima

La puntuación total de los criterios que dependen de un juicio de valor de cada oferta (PCJV) se obtendrá como resultado de sumar la puntuación obtenida en cada uno de los apartados definidos en la cláusula anterior. Todas las puntuaciones serán redondeadas al segundo decimal.

#### **Umbral mínimo de puntuación:**

Si en el Apartado III.1 del Cuadro de Características se hubiese determinado un umbral mínimo a alcanzar en la puntuación de los criterios cualitativos evaluables mediante juicio de valor, las ofertas de los licitadores quedarán encuadradas en dos intervalos:

- Ofertas con calidad inaceptable: aquellas cuya puntuación de los criterios cualitativos sea inferior al umbral mínimo.
- Ofertas con calidad suficiente: aquellas cuya puntuación de los criterios cualitativos sea superior o igual al umbral mínimo.

La aplicación del umbral mínimo de puntuación se realizará, en todo caso, sobre la puntuación total de los criterios que dependen de un juicio de valor, tras la aplicación de la fórmula prevista en la Cláusula anterior.

Las ofertas situadas en el intervalo de calidad inaceptable no serán tomadas en consideración para el cálculo de las ofertas anormalmente bajas ni para la determinación de la mejor oferta, de manera que, en el caso de no existir ofertas en el otro intervalo, se procederá a declarar desierto el procedimiento, al no haber concurrido al mismo ofertas de calidad suficiente.

#### **Cláusula 17. Enumeración de los CRITERIOS CUANTIFICABLES MEDIANTE FÓRMULAS.**

Se valorará en este apartado el precio y el compromiso BIM.

Se entiende a estos efectos por precio la cantidad que figura en la proposición económica, IVA excluido.

En caso de tratarse de varios criterios de adjudicación, al precio se le asignará una puntuación máxima de 49 puntos.

#### **Cláusula 18. Valoración de los CRITERIOS CUANTIFICABLES MEDIANTE FÓRMULAS.**

En caso de **un solo criterio de adjudicación** será de aplicación lo siguiente:

El precio será el único criterio de adjudicación, siendo la oferta mejor clasificada, dentro de las admitidas, la de menor precio, considerando como tal la oferta económica de menor importe IVA excluido.

En caso de **varios criterios de adjudicación** será de aplicación lo siguiente:

Conforme a lo exigido por el artículo 146.2 de la LCSP, en el acta correspondiente a la Mesa de contratación en la que se abran los archivos electrónicos o sobres que contengan los elementos de la oferta que se valoraran mediante

la mera aplicación de fórmulas, se hará constar que, antes de comenzar dicha apertura, se ha realizado ya la valoración final de los criterios evaluables mediante juicio de valor de cada una de las ofertas y se ha puesto dicha valoración a disposición de los miembros de la Mesa.

En este caso, tal y como se ha indicado, los criterios cuantificables mediante fórmulas (PCCF) se reducen a la valoración de las ofertas económicas y del Compromiso BIM.

El **precio** puntúa mediante fórmula parabólica, de la siguiente forma:

Se asignará la puntuación máxima de 49 puntos (PE<sub>max</sub>) a la oferta económica mínima (OEmín) que no haya sido rechazada.

Se asignarán 0 puntos a la oferta tipo de la Administración (OEPBL).

Se calculará la puntuación económica de cada oferta (PE<sub>j</sub>) por interpolación lineal entre 0 puntos para una oferta igual a la oferta tipo (OEPBL) y PE<sub>max</sub> para la oferta más económica (OEmín), de acuerdo con la siguiente fórmula:

$$PE_j = PE_{m\acute{a}x} [2BO_j/B_{m\acute{a}x} - (BO_j/B_{m\acute{a}x})^2]$$

Donde:

PE<sub>j</sub> = Puntuación económica de la oferta, que será redondeada al segundo decimal.

BO<sub>j</sub> = Baja de la oferta.

B<sub>máx</sub> = Baja de la oferta más económica.

PE<sub>max</sub> = Puntuación máxima obtenible de la proposición económica (49 puntos)

Todas las puntuaciones serán redondeadas al segundo decimal.

El **Compromiso BIM** de la siguiente forma:

Se valorará con dos (2) puntos el **SI** a la aceptación del compromiso de realización de seguimiento de obra con metodología BIM y con cero (0) puntos el **NO** a la aceptación de dicho compromiso.

### **Cláusula 19. Ofertas con valores anormales o desproporcionados.**

#### **A) Un solo criterio de adjudicación:**

Cuando el único criterio de adjudicación sea el del precio se aplicarán los parámetros objetivos que se establecen en el artículo 85 del Real Decreto 1098/2001, de 12 de octubre, por el que se aprueba el Reglamento general de la Ley de Contratos de las Administraciones Públicas (RGLCAP).

#### **B) Varios criterios de adjudicación:**

La fórmula para la calificación de una oferta como incurso en presunción de anormalidad, por su bajo importe, será la establecida en el apartado III.1 del cuadro de características del presente pliego, de acuerdo con los términos establecidos en el citado apartado.

Si una oferta económica resulta incurso en presunción de anormalidad por su bajo importe en relación con la prestación, la Mesa de Contratación recabará la información necesaria para determinar si efectivamente la oferta resulta anormalmente baja en relación con la prestación y por ello deber ser rechazada, o, si, por el contrario, la citada oferta no resulta anormalmente baja, y por ello debe ser tomada en consideración para adjudicar el contrato.

Para ello, la Mesa de Contratación solicitará al licitador, mediante comunicación efectuada a la dirección de correo electrónico facilitada, las precisiones que considere oportunas sobre la composición de la citada oferta económica y

sus justificaciones. Adif establecerá el plazo para licitador presente sus justificaciones. Dicho plazo no será superior a cinco (5) días hábiles y se contará a partir del día siguiente a la remisión de la comunicación a la dirección de correo electrónico facilitada por el licitador. El licitador deberá aportar las justificaciones que considere oportunas por escrito y de forma electrónica mediante la aportación de los archivos que correspondan en el Portal del Licitador de ADIF / ADIF-AV. (<https://licitadores.adif.es>).

Si transcurrido este plazo la Mesa de Contratación no hubiera recibido dichas justificaciones, se considerará que la proposición no podrá ser cumplida y, por tanto, la empresa que la haya realizado quedará excluida del procedimiento de selección.

Si, por el contrario, se recibieran en plazo las citadas justificaciones, la Mesa de Contratación, previos los informes que estime oportunos y el asesoramiento técnico del servicio correspondiente, decidirá; bien la aceptación de la oferta contando con ella a todos los efectos para resolver lo que proceda en relación con la adjudicación del contrato, o bien, el rechazo de dicha oferta. El mencionado posible rechazo, en ningún caso tendrá efectos sobre los cálculos ya realizados del valor de la baja media o de referencia.

Analizadas las justificaciones, se procederá a evaluar las ofertas económicas de todos los licitadores cuyas ofertas hayan sido admitidas (hayan estado o no incurso inicialmente en presunción de anormalidad por su bajo importe).

Cuando empresas pertenecientes a un mismo grupo presenten distintas proposiciones para concurrir individualmente o en U.T.E. a la adjudicación de un contrato, será considerada, a los efectos de establecer la Baja Media (BM) y la Baja de Referencia (BR), la oferta más baja de las presentadas por las empresas pertenecientes al mismo grupo, con independencia de que hayan presentado tales proposiciones individualmente o en UTE con otras empresas, pertenecientes o no al mismo grupo empresarial, produciéndose la aplicación de los efectos derivados del procedimiento establecido respecto de las restantes ofertas formuladas por las empresas del grupo.

## **Cláusula 20. Valoración global de las ofertas.**

A los efectos de lo previsto en la presente cláusula, no se hace referencia a las ofertas situadas en el intervalo de calidad inaceptable, ni a las calificadas definitivamente como anormalmente bajas que no son tomadas en consideración.

### **A) Un solo criterio de adjudicación**

Cuando el único criterio a considerar sea el precio, se entenderá que la mejor oferta es la que incorpora el precio más bajo.

### **B) Varios criterios de adjudicación**

Cuando se utilicen una pluralidad de criterios de adjudicación, la valoración global de las ofertas se calculará con arreglo al siguiente procedimiento:

I.- Criterios evaluables mediante un juicio de valor (PCJV). Su puntuación máxima será de 49 puntos.

II.- Criterios cuantificables mediante fórmulas (PCCF). Su puntuación máxima será de 51 puntos.

La suma de las puntuaciones máximas para PCJV y PCCF deberá ser siempre igual a 100 (PCJV + PCCF = 100).

La puntuación global (PG) relativa a una Propuesta cualquiera será la siguiente:

$$PG = PCJV + PCCF$$

Dado que la puntuación de los CRITERIOS CUANTIFICABLES MEDIANTE FÓRMULAS es en todo caso igual o superior a la puntuación de los criterios evaluables mediante juicio de valor, no será necesaria la constitución del comité de expertos regulado en el artículo 146.2.a) de la LCSP.

### **C) Clasificación de ofertas**

La Mesa de Contratación clasificará las proposiciones presentadas, y que no hayan sido declaradas desproporcionadas o anormales conforme a lo señalado en la cláusula anterior, por orden decreciente, atendiendo



a los criterios a que hacen referencia las Cláusulas anteriores y elevará la correspondiente propuesta al órgano de contratación.

En los casos en que, tras la aplicación de los criterios de adjudicación del contrato, se produzca un empate entre dos o más ofertas, para el desempate se aplicarán por orden los criterios sociales recogidos en el artículo 147.2 de la LCSP, referidos al momento de finalizar el plazo de presentación de ofertas.

La documentación acreditativa de los criterios de desempate a que se refiere el anterior párrafo será aportada por los licitadores en el momento en que se produzca el empate, y no con carácter previo (Artículo 147.1 LCSP).

Una vez aceptada la propuesta de la Mesa por el órgano de contratación, los servicios correspondientes requerirán al licitador que haya presentado la mejor oferta, para que dentro del plazo de diez (10) días hábiles, a contar desde el siguiente a aquél en que hubiera recibido el requerimiento, presente y envíe, a través del Portal del Licitador de Adif / Adif AV la siguiente documentación justificativa de las circunstancias a la que se refiere el apartado 2 del artículo 150 de la LCSP si no se hubiera aportado con anterioridad:

### **1. Documentos acreditativos de la capacidad de obrar**

a) Los empresarios individuales, copia del DNI (artículo 21 RGLCAP).

b) Los restantes empresarios: (Artículo 84 LCSP)

b.1) Los empresarios que fueren personas jurídicas presentarán la escritura o documento de constitución, los estatutos o el acta fundacional, en los que consten las normas por las que se regula su actividad, debidamente inscritos, en su caso, en el Registro público que corresponda, según el tipo de persona jurídica de que se trate.

b.2) Los empresarios no españoles que sean nacionales de Estados miembros de la Unión Europea o de Estados signatarios del Acuerdo sobre el Espacio Económico Europeo presentarán el documento acreditativo de su inscripción en el registro procedente de acuerdo con la legislación del Estado donde están establecidos, o presentarán una declaración jurada o un certificado, en los términos que se establezcan reglamentariamente, de acuerdo con las disposiciones comunitarias de aplicación.

b.3) Los demás empresarios extranjeros deberán presentar un informe de la Misión Diplomática Permanente de España en el Estado correspondiente o de la Oficina Consular en cuyo ámbito territorial radique el domicilio de la empresa.

### **2. Documentos acreditativos de la representación.**

Los que comparezcan o firmen proposiciones en nombre de otro presentarán poder bastante al efecto y fotocopia legitimada notarialmente del documento nacional de identidad o del que, en su caso, le sustituya reglamentariamente (artículo 140.1 a) de la LCSP). El poder deberá figurar inscrito en el Registro Mercantil en los casos en que se exija por el Reglamento del Registro Mercantil.

Los apoderamientos y sus revocaciones, otorgados por administradores o apoderados de sociedades mercantiles o por emprendedores de responsabilidad limitada podrán también ser conferidos en documento electrónico, siempre que el documento de apoderamiento sea suscrito con la firma electrónica reconocida del poderdante. Dicho documento podrá ser remitido directamente por medios electrónicos al Registro que corresponda.

### **3. Documentación acreditativa de la clasificación o solvencia y compromiso de adscripción de medios:**

3.1. En el caso de que el licitador hubiera optado por acreditar la solvencia mediante la clasificación, la acreditación documental de este requisito se realizará mediante la presentación de un certificado electrónico expedido por el Registro Oficial de Empresas Clasificadas del Ministerio de Hacienda y Función Pública o testimonio notarial del mismo, o, en su caso, certificación electrónica expedida por otro Registro de licitadores y empresas clasificadas de las Comunidades Autónomas o testimonio notarial del mismo. En cualquier caso, el certificado deberá comprender los grupos, subgrupos y categorías que se especifican en apartado II.3.1) del cuadro de características.

Dicho certificado se acompañará de una declaración responsable en la que se indique que las circunstancias expresadas en el certificado no han experimentado variación.



3.2. En el supuesto de que el adjudicatario hubiera optado por acreditar la solvencia según los criterios establecidos en los apartados II 3.3 del cuadro de características, deberá presentar la documentación acreditativa que se describe en ese mismo apartado.

Junto con la presentación, en su caso, de las cuentas anuales se presentarán asimismo, los formularios EF-1, con el resumen de dichos datos, EF-2, sobre los recursos propios vinculados al neto patrimonial y EF-3, en relación a la independencia financiera, según modelos del Anejo Nº 3.

3.3. Cuando el licitador, para justificar su solvencia, se hubiera basado en la solvencia de medios de otras entidades (artículo 75 de la LCSP), deberá aportar los documentos siguientes:

- Los que acrediten la solvencia que por sí posea el licitador y la parte de solvencia que integra con medios externos, referida a cada uno de los criterios de solvencia exigidos en el pliego.
- Una declaración responsable de que las empresas con las que integra su capacidad, en la que manifiesten no estar incurso en prohibición de contratar, junto con el certificado de que están al corriente de sus obligaciones tributarias y con la Seguridad Social.
- El compromiso de poner a disposición de la adjudicataria la solvencia y los medios necesarios durante la ejecución del contrato, respondiendo solidariamente de la ejecución del contrato cuando así se exija en este pliego. Antes de la formalización del contrato, este documento deberá elevarse a escritura pública.

3.4. Documentación acreditativa de que dispone de los medios a cuya adscripción se haya comprometido, conforme a lo exigido en el apartado II.3.4 de este pliego y, en su caso, en el Pliego de Prescripciones Técnicas Particulares o el Proyecto constructivo (artículo 76.2 LCSP).

#### **4. Documentación acreditativa de hallarse al corriente en el cumplimiento de las obligaciones tributarias y con la Seguridad Social:**

4.1. Certificado positivo de encontrarse al corriente de sus obligaciones tributarias a efectos de contratar con el Sector Público, de acuerdo con lo establecido en el artículo 150 de la LCSP y en el artículo 13 del RCAP.

El presente certificado podrá ser presentado por el licitador, o bien autorizar al órgano de contratación para obtenerlo de forma directa.

Con la finalidad de acreditar el cumplimiento de las obligaciones referentes al pago de impuestos por parte de los licitadores extranjeros comunitarios o no comunitarios, sin obligación de tributar en España, de conformidad con lo dispuesto en el artículo 60 de la Directiva 2014/24/UE del Parlamento Europeo y del Consejo de 26 de febrero de 2014, se deberá aportar un certificado, traducido al castellano, de la autoridad del Estado miembro en el que tenga su sede fiscal, sobre el cumplimiento de sus obligaciones tributarias. En el caso de que esto no fuera posible, este certificado se sustituirá por una declaración responsable del licitador de la citada situación tributaria, igualmente traducida al castellano.

4.2. La acreditación del cumplimiento de las obligaciones tributarias relativas al impuesto sobre Actividades Económicas (IAE), se realizará presentando:

El alta referida al ejercicio corriente o último recibo de pago y declaración responsable de no haberse dado de baja en la matrícula del impuesto.

No obstante, si el licitador estuviese exento del pago del impuesto, deberá presentar: el alta en el impuesto, declaración responsable de no haberse dado de baja en la matrícula del impuesto y declaración responsable de exención del pago.

Si el licitador estuviese exento del alta en la matrícula del impuesto, deberá presentar únicamente una declaración responsable de exención de alta.

4.3. Certificado positivo de que no tiene pendiente de ingreso ninguna reclamación por deudas ya vencidas con la Seguridad Social, a los efectos de lo establecido en la letra d) del apartado 1 del artículo 71 de la LCSP.

El presente certificado podrá ser presentado por el licitador, o bien autorizar al órgano de contratación para obtenerlo de forma directa.

Con la finalidad de acreditar el cumplimiento de las obligaciones referente al pago de las cotizaciones a la seguridad social por parte de los licitadores extranjeros comunitarios o no comunitarios, sin obligación de tributar en España, de conformidad con lo dispuesto en el artículo 60 de la Directiva 2014/24/UE del Parlamento Europeo y del Consejo de 26 de febrero de 2014, se deberá aportar un certificado, traducido al castellano, de la autoridad del Estado miembro en el que tenga su sede fiscal, sobre el cumplimiento de sus obligaciones con la seguridad social. En el caso de que esto no fuera posible, este certificado se sustituirá por una declaración responsable del licitador de la citada situación con la seguridad social, igualmente traducida al castellano.

**5. Resguardo de la garantía definitiva** y, en su caso, de la garantía complementaria exigida en el cuadro de características (apartado II.5). La constitución de estas garantías debe acreditarse por medios electrónicos, informáticos o telemáticos.

**6. Habilitación empresarial especial.** Cuando en el apartado II.3.5., del Cuadro de Características haya especificado la habilitación empresarial exigible para realizar la prestación, el licitador deberá aportar el documento acreditativo de que cuenta con dicha habilitación.

De no cumplimentarse adecuadamente el requerimiento de la documentación indicada en los apartados anteriores (1 a 6) en el plazo señalado, se entenderá que el licitador ha retirado su oferta, procediéndose a exigirle el importe del 3 por ciento del presupuesto base de licitación, IVA excluido, en concepto de penalidad, que se hará efectivo en primer lugar contra la garantía provisional, si se hubiera constituido, siendo igualmente de aplicación a este supuesto los demás efectos que se recogen en el art. 150.2 de la LCSP.

En el supuesto señalado en el párrafo anterior, se procederá a recabar la misma documentación al licitador siguiente, por el orden en que hayan quedado clasificadas las ofertas

### **Cláusula 21. Adjudicación, notificación, formalización, garantías y documentación a presentar antes del inicio de la prestación.**

ADIF podrá tomar la decisión de no adjudicar o celebrar el contrato o desistir del procedimiento antes de la formalización, compensando en ambos casos a los licitadores por los gastos en que hubiesen incurrido, de acuerdo con los principios generales que rigen la responsabilidad de la Entidad.

No podrá la Entidad declarar desierta una licitación cuando exista alguna oferta o proposición que sea admisible de acuerdo con los criterios que figuren en el presente Pliego.

#### **1. Adjudicación.**

La Mesa de Contratación, una vez presentada la documentación requerida, y previos los informes preceptivos, elevará al Órgano de Contratación la propuesta de adjudicación, acordándose ésta, dentro de los cinco (5) días hábiles siguientes a la recepción de la documentación, en resolución motivada que se notificará a los licitadores y se publicará en el perfil de contratante de ADIF.

La adjudicación del contrato se realizará dentro del plazo máximo establecido en el apartado III.4 del Cuadro de Características del contrato.

Los plazos indicados en el apartado anterior se ampliarán en quince días hábiles cuando sea necesario seguir los trámites a que se refiere el artículo 149.4 de la LCSP. De no producirse la adjudicación dentro de los plazos señalados, los licitadores tendrán derecho a retirar su proposición y a la devolución de la garantía provisional, de existir ésta.

#### **2. Notificación.**

La adjudicación deberá ser motivada, se notificará a los candidatos o licitadores y se publicará en el perfil del contratante, conforme con el artículo 151.1 de la LCSP.

La comunicación a los candidatos o licitadores, según el citado artículo, incluirá la siguiente información:

- ✓ Identificación del expediente de contratación con indicación –cuando proceda– de las fechas de publicación del anuncio de licitación en BOE, perfil de contratante y DOUE, en su caso.
- ✓ Nombre del adjudicatario.
- ✓ En relación con los candidatos descartados, la exposición resumida de las razones por las que se ha desestimado su candidatura.
- ✓ Con respecto a los licitadores excluidos del procedimiento de adjudicación, los motivos por los que no se haya admitido su oferta, y un desglose de las valoraciones asignadas a los distintos licitadores, incluyendo al adjudicatario.
- ✓ En todo caso, las características y ventajas de la proposición del adjudicatario determinantes de que haya sido seleccionada la oferta de este con preferencia respecto de las que hayan presentado los restantes licitadores cuyas ofertas hayan sido admitidas.

### 3. Formalización.

El contrato adjudicado se formalizará en documento administrativo en los términos establecidos en el artículo 153 de la LCSP. No obstante, el adjudicatario podrá solicitar que el contrato se eleve a escritura pública, siendo a de su cargo los correspondientes gastos.

De acuerdo con lo dispuesto en el apartado a) del artículo 58 del RD Ley 36/2020, si el contrato es susceptible de recurso especial en materia de contratación, su formalización no podrá tener lugar antes de que hubieran transcurrido diez días naturales a partir del día siguiente a la notificación de la resolución de adjudicación del contrato. En este caso, ADIF, transcurrido dicho plazo, requerirá al adjudicatario para que formalice el contrato en un plazo no superior a cinco días a contar desde el siguiente a aquel en que hubiera recibido el requerimiento.

Si el contrato no es susceptible de recurso especial en materia de contratación, procederá a efectuarse la formalización del contrato dentro de los quince días hábiles siguientes a aquel en que se reciba la notificación de la adjudicación.

En cualquier caso, para la formalización del contrato, el adjudicatario deberá presentar la siguiente documentación:

- Escritura de constitución de UTE en la que figure la designación de un representante único y la participación que corresponda a cada una de las empresas que la integran (artículo 69 de la LCSP), siempre y cuando el adjudicatario hubiera licitado con el compromiso de constituirla.
- Justificante del ingreso de gastos de publicidad en concepto del anuncio de licitación.
- En aquellos contratos cuya ejecución requiera el tratamiento por el contratista de datos personales por cuenta del responsable del tratamiento, el adjudicatario deberá presentar la declaración recogida en el artículo 122.2.c) de la LCSP, utilizando el Anejo "Declaración sobre la localización de los servidores y servicios asociados" del presente pliego."
- **Cumplimiento de los requisitos exigidos por el Plan de Recuperación, Transformación y Resiliencia (PRTR):** debido a que la presente contratación está financiada con fondos del PRTR, el adjudicatario deberá aportar (art. 8.2 de la Orden HFP/1030/2021, de 29 de septiembre, por la que se configura el sistema de gestión del Plan de Recuperación, Transformación y Resiliencia):
  - Declaración de Ausencia de Conflicto de Intereses (DACI) (Modelo Anejo nº 10 A).
  - Declaración responsable relativa al compromiso de cumplimiento de los principios transversales establecidos en el PRTR y que pudieran afectar al ámbito objeto de gestión (Modelo Anejo nº 10 B).
  - Declaración responsable relativa al titular real del beneficiario final de los fondos (Anejo nº 11).
  - Documentación acreditativa de la inscripción en el Censo de empresarios, profesionales y retenedores de la Agencia Estatal de la Administración Tributaria o en el Censo equivalente de la Administración Tributaria Foral, que debe reflejar la actividad efectivamente desarrollada en la fecha de participación en el procedimiento de licitación.

Cuando por causas imputables al adjudicatario no se hubiese formalizado el contrato dentro del plazo indicado, se le exigirá el importe del 3 por ciento del presupuesto base de licitación, IVA excluido, en concepto de penalidad, que se hará efectivo en primer lugar contra la garantía definitiva, si se hubiera constituido, siendo igualmente de aplicación a este supuesto los demás efectos que se recogen en el art. 153.4 de la LCSP.

#### 4. Garantías.

**4.1. Garantía Provisional.** - Cuando se exija garantía provisional deberá incluirse en el expediente justificación de las razones por las que estima procedente su exigencia para ese contrato en concreto.

El importe de la garantía provisional, en caso de que se exija, será el señalado en el citado apartado II.5 del Cuadro de Características de este Pliego, no pudiendo ser superior al 3 por 100 del Presupuesto base de licitación, IVA excluido.

La garantía provisional se constituirá en alguna de las formas establecidas en las letras a) y b) del artículo 106.3 de la LCSP, complementados por los artículos 55 a 58 y 61 del RGLCAP.

La garantía provisional responderá del mantenimiento de las proposiciones presentadas por los licitadores hasta la adjudicación del contrato y del cumplimiento, por aquél cuya proposición hubiera sido seleccionada para la adjudicación, de las obligaciones impuestas por el art. 150.2 de la LCSP.

En el caso de uniones temporales de empresarios, la garantía provisional podrá constituirse por una o varias de las empresas participantes, siempre que en conjunto se alcance la cuantía requerida en el Apartado II.5.1 del Cuadro de Características y garantice solidariamente a todos los integrantes de la unión temporal.

La garantía provisional se extinguirá automáticamente y será devuelta a los licitadores inmediatamente después de la adjudicación del contrato. En todo caso, la garantía será retenida al adjudicatario hasta que proceda a la constitución de la garantía definitiva, e incautada a las empresas que retiren injustificadamente su proposición antes de la adjudicación (art. 106.4 de la LCSP).

Los licitadores que no resulten adjudicatarios del contrato deberán retirar la documentación relativa a la garantía provisional, en el caso de que hubiera sido necesaria su constitución, a lo largo del mes siguiente a la fecha de vencimiento del plazo para interposición de recurso contencioso administrativo al acto de adjudicación; en caso de no ser retirada, ADIF no estará obligado a seguirla custodiando.

El adjudicatario podrá aplicar el importe de la garantía provisional a la definitiva o proceder a una nueva constitución de esta última, en cuyo caso la garantía provisional se cancelará simultáneamente a la constitución de la definitiva.

**4.2. Garantía Definitiva.** - De conformidad con lo establecido en el art. 107 y siguientes de la LCSP, el licitador cuya proposición hubiera sido seleccionada para la adjudicación, está obligado a constituir la garantía definitiva, en la forma y lugares que especifica el art. 108 de la LCSP, y los artículos 55 a 58 y 61 del RGLCAP, en el plazo de diez días hábiles, a contar desde el siguiente a aquél en que hubiera recibido el requerimiento para su presentación, por el importe señalado en el apartado II.5.2 del Cuadro de Características.

Cuando el precio del contrato se formule en función de precios unitarios, el importe de la garantía a constituir se fijará atendiendo al presupuesto base de licitación, IVA excluido (artículo 107.3 de la LCSP).

La ejecución, devolución y cancelación de la garantía definitiva se regularán, respectivamente, por lo dispuesto en los artículos 109 a 111 de la LCSP, y los artículos 63 y 65 del RGLCAP.

En caso de amortización o sustitución, total o parcial, de los valores que constituyen la garantía, el adjudicatario está obligado a reponerlos en la cuantía necesaria para que el importe de dicha garantía no se merme por este motivo, debiendo quedar constancia, documentada, de la citada reposición.

Cuando, a consecuencia de la modificación del contrato, experimente variación el precio del mismo, se reajustará la garantía en el plazo de quince días naturales, contados desde el día siguiente a la fecha de la recepción de la resolución de modificación por parte del empresario, para que guarde la debida proporción con el precio del contrato resultante de su modificación.

**4.3. Garantía Complementaria.**– Para el establecimiento, o no, de una garantía complementaria, según lo previsto en el artículo 107.2 de la LCSP, se estará a lo indicado en el apartado II.5.3 del Cuadro de Características de este Pliego. La garantía complementaria nunca superará el 5% del precio de adjudicación del contrato.

#### **5. Documentación a presentar al inicio de la prestación.**

De acuerdo con lo establecido en el presente clausulado, el contratista deberá presentar al Responsable del contrato, la siguiente documentación, la cual, en el caso en el que no se establezca un plazo específico, deberá ser entregada **antes de la comprobación de replanteo**:

- a. En el caso de ser necesaria al inicio de la prestación, la documentación establecida en la cláusula 5 (Confidencialidad y Protección de Datos) y, en todo caso, el apartado C) del Anejo 10.
- b. En el caso de ser necesaria al inicio de la prestación, la documentación establecida en la cláusula 6 (Seguridad en la Información).
- c. Declaración responsable de contar con los seguros que se exigen en el presente expediente con indicación expresa de la Entidad Aseguradora y número de póliza, así como manifestación expresa, bajo su responsabilidad, de que el seguro reúne todos los requisitos previstos en el pliego, y de que se mantendrá en vigor durante el tiempo previsto en el pliego. Esta declaración debería ir acompañada de un certificado expedido por el asegurador, en el que consten los importes y riesgos asegurados y la fecha de vencimiento del seguro.
- d. El Plan de Seguridad y Salud en el trabajo, en el plazo de un mes desde la firma del contrato, de acuerdo con la cláusula 24 (Plan de Seguridad y Salud Laboral).
- e. Programa de trabajo: El contratista presentará, en el plazo máximo de treinta días contados desde la formalización del contrato, un PROGRAMA DETALLADO DE TRABAJO que, en caso de tratarse de un procedimiento sujeto a varios criterios de adjudicación, desarrolle el presentado por el LICITADOR en la proposición aceptada por ADIF. Todo ello, en los términos previstos por el Artº 144 del RGLCAP, y con el contenido dispuesto en la Cláusula 27 del Pliego de Cláusulas Administrativas Generales para la contratación de obras del Estado, aprobado por Decreto 3854/1970 de 31 de diciembre (en adelante, "Pliego de Cláusulas Administrativas Generales"). Este Programa de Trabajo NO PODRÁ MODIFICAR ninguna de las condiciones contractuales (excepto el reajuste de anualidades en caso de divergencias con las líquidas establecidas en la adjudicación) y por tanto, coincidirá, en caso de tratarse de varios criterios de adjudicación, con el plazo total, camino crítico y plazos parciales ofertados, que en ningún caso podrán superar los máximos considerados en el Proyecto y en el Anejo Técnico de este Pliego. En caso de aplicarse un solo criterio de adjudicación, el programa de trabajos coincidirá con el plazo total y plazos parciales indicados en el apartado IV.1 del Cuadro de características, el Proyecto y el Anejo Técnico de este Pliego.

El programa, una vez aprobado por el Administrador de Infraestructuras Ferroviarias se incorporará al CONTRATO, con anualidades reajustadas (si las disponibilidades del crédito lo permiten) o con las de adjudicación.

El Órgano de Contratación resolverá, conforme al Artº 144 del citado RGLCAP, sobre el Programa de Trabajo presentado.

En caso de que se modifiquen las condiciones contractuales, el CONTRATISTA queda obligado a la actualización y puesta al día de este Programa, siguiendo las instrucciones que, a estos efectos, reciba.

### **CAPÍTULO III. EFECTOS Y EXTINCIÓN DEL CONTRATO**

#### **Cláusula 22. Responsable del Contrato.**

El órgano de contratación de ADIF deberá designar un responsable del contrato al que corresponderá supervisar su ejecución y adoptar las decisiones y dictar las instrucciones necesarias con el fin de asegurar la correcta realización de la prestación pactada, dentro del ámbito de facultades que aquellos le atribuyan.

En los contratos de obras, las facultades del responsable del contrato serán ejercidas por el Director Facultativo conforme con lo dispuesto en los artículos 237 a 246 de la LCSP.



El Delegado de Obra del Contratista deberá ser el técnico titulado que figure en la relación nominal ofertada por el licitador o que autorice el Órgano de Contratación, caso de sustitución, con experiencia acreditada en trabajos de similar naturaleza a las que son objeto de este contrato.

El Contratista se obliga a habilitar a su representante/s y/o apoderado/s, para que mediante firma digital puedan comunicarse con la Entidad adjudicadora en aquellos trámites, comunicaciones, etc., que ésta determine. Igualmente se obliga a que la habilitación para actuar mediante firma digital reúna los requerimientos técnicos, tecnológicos, etc., que aquélla le comunique a fin de garantizar la correspondiente compatibilidad con sus requerimientos.

### **Cláusula 23. Comprobación del replanteo.**

El acta de comprobación del replanteo se levantará dentro del mes siguiente a la fecha de formalización del contrato (artículo 237 de la LCSP y cláusulas 24, 25, y 26 del Pliego de Cláusulas Administrativas Generales).

### **Cláusula 24. Plan de Seguridad y Salud Laboral.**

El plazo máximo para la aprobación del Plan de Seguridad y Salud en el trabajo será de un mes desde la firma del contrato.

### **Cláusula 25. Plazos.**

El adjudicatario queda obligado al cumplimiento del plazo total fijado para la realización del contrato, así como de los plazos parciales que, en su caso, se hubieran establecido.

Todos estos plazos comenzarán a contar para el adjudicatario a partir del día siguiente al de la firma del acta de comprobación del replanteo.

El plazo del contrato será el indicado en el citado Apartado IV.1 del Cuadro de Características.

De conformidad con el artículo 29.3 de la LCSP, cuando se produzca demora en la ejecución de la prestación por parte del contratista, el órgano de contratación podrá conceder una ampliación del plazo de ejecución, sin perjuicio de las penalidades que en su caso procedan, resultando aplicable lo previsto en los artículos 192 y siguientes de la LCSP.

### **Cláusula 26. Régimen de Pagos.**

Será de aplicación lo dispuesto en los artículos 198 y 199 de la LCSP y concordantes del RGLCAP.

Al tratarse de un contrato de obras definidas en base al sistema de unidades y precios unitarios, el contratista tendrá derecho al cobro de la obra realmente ejecutada, en los términos establecidos en el presente Pliego, en el Pliego de Prescripciones Técnicas/Proyecto, la LCSP y el RGLCAP, así como en las demás disposiciones legales que sean de aplicación. El pago se efectuará tomando como base la relación valorada redactada por el Responsable del contrato/Director de la Obra.

A los efectos previstos en el artículo 242.2 de la LCSP, el contratista acepta que son unidades de obra cuyas características no difieren de las fijadas en el proyecto aquellas que puedan formarse en su totalidad con los precios descompuestos o costes elementales de otras unidades de obra del propio proyecto.

El adjudicatario tiene derecho al abono de los trabajos que realmente ejecute con arreglo al precio convenido y con sujeción al contrato otorgado.

El importe de las obras ejecutadas se acreditará mensualmente, para lo cual **ADIF**, a través del Director de la obra, aprobará CERTIFICACIONES mensuales que comprenderán la obra realmente ejecutada durante dicho período de tiempo.

El contratista podrá desarrollar los trabajos con mayor celeridad que la necesaria para ejecutar el contrato en el plazo o plazos contractuales, salvo que, a juicio del Responsable del Contrato/Director de Obra, existiesen razones para estimarlo

inconveniente. Sin embargo, no tendrá derecho a percibir en cada año, cualquiera que sea el importe de lo ejecutado o de las certificaciones expedidas, mayor cantidad que la consignada en la anualidad correspondiente. Las certificaciones así expedidas sólo devengarán intereses por demora desde la fecha señalada en el artículo 152 del RGLCAP.

El contratista tendrá la obligación de presentar la factura que haya expedido por las prestaciones realizadas, en la forma prevista en el Apartado IV.8 del Cuadro de Características.

### **Cláusula 27. Revisión de Precios.**

El régimen jurídico de la revisión de precios será el establecido en los art. 103 a 105 de la LCSP, así como los artículos 104 a 106 del RGLCAP. Se aplicará la fórmula que se indique en el Apartado IV.2 del Cuadro de Características

El importe de las revisiones que procedan se hará efectivo mediante el abono o descuento correspondiente en las certificaciones o pagos parciales que proceda o en la liquidación del contrato cuando no se hayan incluido en dichas certificaciones o pagos parciales

### **Cláusula 28. Condiciones especiales de ejecución.**

A los efectos del artículo 202 de la LCSP, y cuando así se establezca expresamente en el apartado IV.3 del Cuadro de características, tendrán la consideración de condiciones especiales de ejecución las que se indican a continuación, así como cualquier otra que expresamente se establezca en el citado Apartado:

#### **1.- Adscripción de medios.**

El adjudicatario estará obligado a mantener adscritos a la ejecución del contrato todos los medios necesarios para su ejecución y, en particular los medios personales y materiales que específicamente se exijan en el apartado II.3.4 del Cuadro de características.

#### **2.- Seguro a todo riesgo de construcción.**

Antes del inicio de las obras, y durante el plazo de ejecución y garantía del contrato, el contratista deberá tener suscrito un seguro a todo riesgo de construcción por la suma asegurada que se determine en el apartado IV.3 del Cuadro de características.

Podrá cumplirse esta condición mediante la extensión al presente contrato del seguro a todo riesgo de construcción que ya tuviera concertado la empresa adjudicataria, siempre que quede cubierta la suma asegurada exigida en el pliego.

Su acreditación se realizará previamente a la comprobación de replanteo, mediante la presentación al Responsable del Contrato/Director facultativo de una declaración responsable al respecto, junto con un certificado expedido por el asegurador, en el que consten los importes y riesgos asegurados y la fecha de vencimiento del seguro.

Cuando los licitadores hayan concurrido en UTE la póliza puede ser suscrita por la UTE o por cualquiera de las empresas que la compongan, pero en todo caso por la totalidad del importe exigido en el Cuadro de Características.

Antes de levantar el acta de comprobación de replanteo, se verificará el cumplimiento de esta obligación.

#### **3.- Seguro de responsabilidad civil.**

El contratista deberá tener suscrito un seguro de responsabilidad civil durante todo el plazo de ejecución, por la suma asegurada que se determine en el apartado IV.3 del Cuadro de características. En esta póliza deberán figurar como asegurados los daños y perjuicios que se causen a terceras personas como consecuencia de la ejecución de la obra, imputables al CONTRATISTA y sus colaboradores.

Su acreditación se realizará antes de la comprobación de replanteo mediante la presentación de una declaración responsable al Responsable del Contrato/Director facultativo sobre el mantenimiento de la Póliza de seguro, en las condiciones descritas, hasta la finalización del periodo de garantía establecido en el pliego, junto con un certificado



expedido por el asegurador, en el que consten los importes y riesgos asegurados y la fecha de vencimiento del seguro.

Podrá cumplirse esta condición mediante la extensión al presente contrato del seguro que ya tuviera concertado la empresa adjudicataria, siempre que quede cubierta la suma asegurada exigida en el pliego y así se acredite mediante la correspondiente certificación expedida en nombre de la compañía aseguradora por persona con poder bastante.

Antes de levantar el acta de comprobación de replanteo, se verificará el cumplimiento de esta obligación.

#### **4.- Obligaciones de carácter social y/o medioambiental.**

En el apartado IV.3 del Cuadro de características se indicarán las condiciones especiales de ejecución de carácter social y/o medioambiental que el contratista está obligado a cumplir durante la ejecución del contrato.

#### **5.- Confidencialidad.**

Cuando así se hubiera establecido en el apartado IV.3 el contratista estará obligado a guardar confidencialidad sobre los datos o antecedentes que, no siendo públicos o notorios, estén relacionados con el objeto del contrato, o que el hubiera conocido conozca con ocasión de su ejecución. Dicho carácter de confidencialidad existirá, en todo caso, respecto de toda aquella información que, por su propia naturaleza, deba ser tratada como tal (artículo 133 de la LCSP).

#### **6.- Otros seguros y/o documentos**

En el apartado IV.3 del Cuadro de características se indicarán otras condiciones especiales de ejecución que el contratista está obligado a cumplir durante la ejecución del contrato y cuya acreditación se hará en la forma establecida en el presente pliego.

### **Cláusula 29. Cláusula de integridad y lucha contra el fraude.**

#### **1.- Obligaciones de las empresas licitadoras y de la adjudicataria**

De acuerdo con el Plan de medidas antifraude de ADIF confeccionado con la finalidad de implementar medidas de prevención, detección y corrección del fraude, la corrupción y los conflictos de intereses, la participación en la licitación a que se refiere el presente pliego, supone la asunción por parte de los licitadores y del ulterior adjudicatario del contrato de las siguientes obligaciones:

- a) Respetar los principios de igualdad, libre concurrencia, transparencia e integridad.
- b) No solicitar, directa o indirectamente, que un cargo o empleado de la Entidad Contratante, ni cualquier otro, influya en la adjudicación del contrato.
- c) Notificar a través del Canal Ético disponible en la página Web de Adif cualquier acto, conducta o situación irregular de los cuales tuviera conocimiento que se puedan presentar a los procesos de contratación pública.

Además de lo anteriormente expuesto, el adjudicatario se compromete a conocer y aceptar el Código Ético y de Conducta de Adif (disponible en la página Web de Adif) y se compromete a comunicar cualquier riesgo o incumplimiento del que tenga conocimiento durante la ejecución de los contratos a través del Canal Ético de Adif / Adif Alta Velocidad, disponible en sus páginas Web. Asimismo, se compromete a informar a sus empleados que estén relacionados con el objeto del contrato, de la existencia del Código Ético y de Conducta de Adif así como la disponibilidad del Canal Ético para comunicar cualquier riesgo o incumplimiento del que tenga conocimiento durante la vigencia del contrato.

- d) Suscribir la Declaración de Ausencia de Conflicto de intereses por parte del adjudicatario contratista y, en su caso, subcontratistas, conforme se estipula en las cláusulas 21 y 32 del presente pliego.

- e) Comunicar inmediatamente al órgano de contratación y/o al departamento de Cumplimiento Normativo de Adif (cumplimientonormativo@adif.es) las posibles situaciones de conflicto de intereses, aparentes o reales de las que tuvieran conocimiento en el ámbito del proceso y ejecución del contrato.
- f) No ofrecer ni facilitar a cargos o empleados de la Entidad contratante ventajas personales o materiales, ni para ellos mismos ni para personas vinculadas con su entorno familiar o social, incluyendo los del cónyuge o persona con quien conviva en análoga relación de afectividad, los familiares dentro del cuarto grado de consanguinidad o segundo grado de afinidad.

Además de lo anteriormente expuesto, el adjudicatario se compromete a adoptar medidas razonables para evitar que lo hagan los subcontratistas, agentes o cualquier otro tercero que estén relacionados con el objeto del contrato, y que esté sujetos a su control o a su influencia determinante.

- g) Observar los principios, las normas y los cánones éticos propios de las actividades, los oficios o las profesiones correspondientes a las prestaciones objeto de los contratos.
- h) No realizar acciones que pongan en riesgo el interés público.
- i) Respetar los acuerdos y las normas de confidencialidad.
- j) Colaborar con el órgano de contratación en las actuaciones que este realice para el seguimiento o la evaluación del cumplimiento y de riesgo de fraude del contrato, particularmente facilitando la información que le sea solicitada para estas finalidades y que la legislación de transparencia y los contratos del sector público imponen a los adjudicatarios en relación con la Administración, sin perjuicio del cumplimiento de las obligaciones de transparencia que les correspondan de forma directa por previsión legal.

Asimismo, deberán cooperar plenamente en la defensa de los intereses financieros de la Unión y conceder los derechos y el acceso necesarios para que las autoridades nacionales competentes, el Tribunal de Cuentas Europeo, La Oficina Europea de Lucha contra el Fraude y, en su caso, la Fiscalía Europea ejerzan plenamente sus competencias respectivas, conforme a las previsiones del artículo 22.2.e) del el Reglamento (UE) 2021/241 por el que se establece el Mecanismo de Recuperación y Resiliencia. Esta obligación incluye el derecho a realizar investigaciones, entre otras actuaciones, inspecciones y controles in situ.

- k) Aplicar la máxima diligencia en el conocimiento, fomento y cumplimiento de la legalidad vigente.
- l) Garantizar el principio de indemnidad, así como el anonimato y la confidencialidad a las personas que notifiquen irregularidades.
- m) Ejecutar el contrato con criterios de equidad y transparencia fiscal, por lo que los ingresos o beneficios procedentes del presente contrato serán íntegramente declarados y tributados conforme a legislación fiscal vigente, sin que resulte en ningún caso admitido la utilización de domicilios y su consiguiente tributación en algún país de la lista de paraísos fiscales establecida por la Organización para la Cooperación y el Desarrollo Económicos (OCDE), bien sea de forma directa o a través de empresas filiales.
- n) Adoptar las medidas necesarias para prevenir, detectar y corregir el fraude, la corrupción y los conflictos de interés, comunicando en su caso a las autoridades que proceda los incumplimientos observados.
- o) Cumplir con los principios de economía circular y evitar impactos negativos significativos en el medio ambiente («DNSH» por sus siglas en inglés «do no significant harm») en la ejecución de las actuaciones derivadas de la presente licitación.

Asimismo, la presente cláusula deberá entenderse aplicable, en su caso, a los subcontratistas.

### **Cláusula 30. Otras Penalidades.**

#### **a) Por incumplimiento de las condiciones especiales de ejecución.**

El cumplimiento por el adjudicatario de las condiciones especiales de ejecución podrá verificarse por el órgano de contratación en cualquier momento durante la ejecución del contrato y, en todo caso, se comprobará al tiempo de la recepción de los trabajos.

Cuando en el apartado IV.3 del Cuadro de características se hayan calificado como condición especial de ejecución alguna o algunas de las obligaciones citadas en dicho apartado, su incumplimiento dará lugar a la imposición al contratista de las siguientes penalidades:

- Como regla general, su cuantía será un 1% del precio del contrato, salvo que, motivadamente, el órgano de contratación estime que el incumplimiento es grave o muy grave, en cuyo caso podrán alcanzar hasta un 5% o hasta el 10%, respectivamente. La reiteración en el incumplimiento podrá tenerse en cuenta para valorar la gravedad.
- Se harán efectivas mediante deducción de las cantidades que, en concepto de pago total o parcial, deban abonarse la contratista, o sobre la garantía, conforme al artículo 110 b) de la LCSP.

#### **b) Por cumplimiento defectuoso.**

Si así se hubiera previsto en el apartado IV.5 del Cuadro de características, podrán imponerse al contratista penalidades por cumplimiento defectuoso de la prestación, en especial cuando se hayan tenido en cuenta para definir los criterios de adjudicación (artículo 192.1 de la LCSP). Estas penalidades se sujetarán al siguiente régimen:

- Se podrán imponer ante los incumplimientos de las obligaciones sociales, medioambientales y laborales y, en todo caso, ante los retrasos reiterados en el pago de los salarios o la aplicación de condiciones salariales inferiores a las derivadas de los Convenios Colectivos grave y dolosa (artículo 201 de la LCSP).
- Se impondrán cuando, al tiempo de la recepción, se constatará por el órgano de contratación que, por causas imputables al contratista, las obras no se encuentran en estado de ser recibidos (artículo 243.2 de la LCSP).
- Se impondrán con independencia de la obligación que legalmente incumbe al contratista en cuanto a la reparación de tales defectos.
- Como regla general, su cuantía será un 1% del precio del contrato, salvo que, motivadamente, el órgano de contratación estime que el incumplimiento es grave o muy grave, en cuyo caso podrán alcanzar hasta un 5% o hasta el 10%, respectivamente. La reiteración en el incumplimiento podrá tenerse en cuenta para valorar la gravedad.

#### **c) Por demora.**

Si llegado el término de cualquiera de los plazos parciales o total, el contratista hubiera incurrido en demora por causas imputables al mismo, ADIF podrá optar indistintamente, en la forma y condiciones establecidas en el art. 193 de la LCSP, por la resolución del contrato con pérdida de la garantía o por la imposición de las penalidades establecidas en el art. 193.4 de la LCSP.

La pérdida de la garantía o los importes de las penalidades no excluyen la indemnización de daños y perjuicios a que pueda tener derecho ADIF, originados por la demora del contratista.

Si el retraso fuera producido por motivos no imputables al contratista, se estará a lo dispuesto en el art. 195.2 de la LCSP.

En todo caso, la constitución en mora del contratista no requerirá intimación previa por parte de ADIF.

#### **d) Por incumplimiento de las obligaciones en materia de subrogación.**

En el supuesto de que el contratista incumpla la obligación prevista en el artículo 130 de la LCSP, se impondrán las penalidades descritas en el presente apartado. Estas penalidades deberán ser proporcionales a la gravedad del incumplimiento y su cuantía será un 1% del precio del contrato, salvo que, motivadamente, el órgano de contratación estime que el incumplimiento es grave o muy grave, en cuyo caso podrán alcanzar hasta un 5% o hasta el 10%, respectivamente. La reiteración en el incumplimiento podrá tenerse en cuenta para valorar la gravedad.

Las penalidades impuestas por esta causa se impondrán dentro de los límites establecidos en el artículo 192 de la LCSP.

### **Cláusula 31. Modificación del contrato.**

Para la posibilidad de que el presente contrato pueda ser modificado, se estará a lo dispuesto en el apartado IV.6.1., de Cuadro de Características, en aplicación de lo establecido por el art. 203 de la LCSP.

En caso de que el citado apartado así lo indique, el presente contrato será susceptible de modificación. Así, una vez perfeccionado el contrato, **ADIF** podrá introducir modificaciones en el mismo en los casos y en la forma, previstos a continuación, justificando debidamente su necesidad en el expediente.

El contratista acepta que los precios nuevos finales a pagar por la Entidad, que se generen en el expediente de modificación, serán como máximo los recogidos en la Base de precios de ADIF y ADIF-Alta Velocidad, según la versión publicada en la página web de ADIF/ADIF-Alta Velocidad en el momento en que concluya el plazo de presentación de ofertas, siempre que existan.

Las modificaciones del contrato deberán formalizarse conforme a lo dispuesto en el artículo 153 de la LCSP.

#### **1.- Modificaciones previstas. Supuestos.**

En aplicación de lo dispuesto en el art. 204 de la LCSP, los supuestos en que podrá modificarse el presente contrato serán los indicados en el Apartado IV.6.1 del Cuadro de Características del Pliego.

#### **2.- Modificaciones previstas. Alcance y límites.**

En cuanto al porcentaje del precio del contrato al que como máximo, podrán afectar las modificaciones del contrato, se estará a lo dispuesto en el Apartado IV.6.1 del Cuadro de Características del presente Pliego, teniendo en cuenta que el límite máximo de estas modificaciones previstas será del veinte por ciento del precio inicial del contrato, y que dicha modificación no podrá suponer el establecimiento de nuevos precios unitarios no previstos en el contrato (artículo 204.1 de la LCSP).

#### **3.- Modificaciones previstas. Procedimiento.**

Respecto al procedimiento a seguir para la tramitación y aprobación de las modificaciones del contrato que se produzcan, se estará a lo dispuesto en el art. 207 de la LCSP.

En todo caso, la tramitación exigirá la Autorización de **ADIF** para iniciar el correspondiente expediente y la Aprobación del Expediente y del Gasto.

#### **4.- Modificaciones no previstas.**

Las modificaciones no previstas en el presente pliego, solo podrán realizarse cuando la modificación en cuestión cumpla los requisitos y el procedimiento previstos en los artículos 205 a 207 de la LCSP.

Para fijar los nuevos precios se aplicará la Base de precios citada en la presente Cláusula, siempre que existan.

Estas modificaciones, de conformidad con el artículo 206 de la LCSP, serán obligatorias para el contratista cuando impliquen, aislada o conjuntamente, una alteración en su cuantía que no exceda del 20 por ciento del precio inicial del contrato, IVA excluido. En otro caso, la modificación solo será acordada por el órgano de contratación previa conformidad por escrito del contratista, resolviéndose el contrato, en caso contrario.

En los casos en que la determinación del precio se realice mediante unidades de ejecución, no tendrán la consideración de modificaciones, la variación que durante la correcta ejecución de la prestación se produzca exclusivamente en el número de unidades realmente ejecutadas sobre las previstas en el contrato, las cuales podrán ser recogidas en la certificación final, siempre que no representen un incremento del gasto superior al 10 por ciento del precio del contrato.

## **Cláusula 32. Subcontratación.**

### **1.- Condiciones Generales**

El contratista podrá concertar con terceros la realización parcial de la prestación con sujeción a lo que dispongan los pliegos, y a lo establecido en los artículos 215 a 217 de la LCSP. En todo caso, el contratista deberá comunicar por escrito, tras la adjudicación del contrato y, a más tardar, cuando inicie la ejecución de este, al órgano de contratación la intención de celebrar los subcontratos.

Cuando el contratista incumpla las condiciones para la subcontratación establecidas en el artículo 215.2 de la LCSP o el límite máximo especial que pueda establecerse para la subcontratación en el apartado IV.5 del Cuadro de características, se impondrá la penalidad regulada en el artículo 215.3, con sujeción a lo siguiente:

- Se hará efectiva mediante deducción de las cantidades que, en concepto de pago total o parcial, deban abonarse al contratista, o sobre la garantía, conforme al artículo 110.b) de la LCSP.
- Como regla general, su cuantía será un 5% del importe del subcontrato, salvo que, motivadamente, el órgano de contratación estime que el incumplimiento es grave o muy grave, en cuyo caso podrá alcanzar hasta un 10% o hasta el máximo legal del 50%, respectivamente.

La reiteración en el incumplimiento podrá tenerse en cuenta para valorar la gravedad.

El contratista estará obligado a remitir a ADIF, cuando la Entidad lo solicite, relación detallada de aquellos subcontratistas que participen en el contrato cuando se perfeccione su participación, junto con aquellas condiciones de subcontratación de cada uno de ellos que guarden una relación directa con el plazo de pago. Asimismo, deberán aportar a solicitud del ADIF justificante de cumplimiento de los pagos a aquellos una vez terminada la prestación dentro de los plazos de pago legalmente establecidos en el artículo 216 y en la Ley 3/2004, de 29 de diciembre.

ADIF realizará las actuaciones de comprobación y de imposición de penalidades por el incumplimiento previstas en el párrafo anterior, de forma obligatoria, cuando el valor estimado del contrato supere los 5 millones de euros y en los que el importe de la subcontratación sea igual o superior al 30 por ciento del precio del contrato, en relación a los pagos a subcontratistas que hayan asumido contractualmente con el contratista principal el compromiso de realizar determinadas partes.

Estas obligaciones se considerarán condiciones esenciales de ejecución, a los efectos previstos en el presente Pliego.

Asimismo, su incumplimiento, además de las consecuencias previstas por el ordenamiento jurídico, permitirá la imposición de las penalidades establecidas en la presente Cláusula.

### **2.-Subcontratación en contratos cuyo objeto implique el tratamiento de datos de carácter personal.**

Cuando el pliego permita la subcontratación de actividades objeto del pliego, y en caso de que el adjudicatario pretenda subcontratar con terceros la ejecución del contrato y el subcontratista, si fuera contratado, deba acceder a Datos Personales, el adjudicatario lo pondrá en conocimiento previo de ADIF, identificando qué tratamiento de datos personales conlleva, para que ADIF decida, en su caso, si otorgar o no su autorización previa a dicha subcontratación.

En todo caso, para autorizar la contratación, es requisito imprescindible que se cumplan las siguientes condiciones (si bien, aun cumpliéndose las mismas, corresponde a ADIF la decisión de si otorgar, o no, dicho consentimiento):

- a) Que el tratamiento de datos personales por parte del subcontratista, quien también tendrá la condición de Encargado del tratamiento se ajuste a la legalidad vigente, lo contemplado en este pliego para el Encargado y a las instrucciones de ADIF.
- b) Que el Encargado y la empresa subcontratista formalicen un contrato de encargo de tratamiento de datos en términos no menos restrictivos a los previstos en el presente pliego, de forma que el subencargado quede sujeto a las mismas condiciones (instrucciones, obligaciones, medidas de seguridad, etc.) y requisitos formales que el Encargado, en lo referente al adecuado tratamiento de los datos personales y a la garantía de los derechos de las personas afectadas. El contrato será puesto a disposición del responsable del contrato de ADIF para verificar su existencia y contenido.

- c) En el caso de incumplimiento por parte del subencargado o su personal, el adjudicatario Encargado seguirá siendo plenamente responsable ante ADIF en lo referente al cumplimiento de las obligaciones.

El adjudicatario informará a ADIF de cualquier cambio previsto en la incorporación o sustitución de otros subcontratistas, dando así a ADIF la oportunidad de otorgar el consentimiento previsto en esta cláusula. La no respuesta de ADIF a dicha solicitud por el contratista equivale a oponerse a dichos cambios.

### **3.-Subcontratación en contratos cuyo objeto implique el desarrollo de aplicaciones y/o adquisición de equipamiento hardware/software relacionado con redes de comunicación y/o sistemas de información.**

Cuando el objeto del contrato tenga por objeto el desarrollo de aplicaciones y/o adquisición de equipamiento hardware/software relacionado con redes de comunicación y/o sistemas de información, cualquier subcontratación durante la ejecución de la prestación deberá ser comunicada y expresamente autorizada por Adif.

El contratista responderá por cualquier incumplimiento, por parte del subcontratista o de su personal, de las obligaciones establecidas en el Anexo en materia de ciberseguridad y seguridad de la información.

### **4.-Obligaciones del subcontratista derivadas de la financiación del contrato con fondos PRTR (art. 8.2 de la Orden HFP/1030/2021, de 29 de septiembre, por la que se configura el sistema de gestión del Plan de Recuperación, Transformación y Resiliencia y artículo 10 de la Orden HFP/1031/2021, de 29 de septiembre, por la que se establece el procedimiento y formato de la información a proporcionar por las Entidades del Sector Público Estatal, Autonómico y Local para el seguimiento del cumplimiento de hitos y objetivos y de ejecución presupuestaria y contable de las medidas de los componentes del Plan de Recuperación, Transformación y Resiliencia)**

Debido a que el contrato objeto de la presente licitación está financiado con fondos provenientes del PRTR, el subcontratista deberá presentar debidamente firmadas, al contratista, antes de iniciar los trabajos, las declaraciones responsables incluidas en los apartados A, B y C del Anejo nº 10 y Anejo nº 11.

El contratista estará obligado a remitir a ADIF las citadas declaraciones responsables una vez las haya recibido.

Asimismo, los subcontratistas estarán sujetos a las normas que, sobre conservación de la documentación, establece el artículo 132 del Reglamento UE 2018/1046 DEL PARLAMENTO EUROPEO Y DEL CONSEJO, de 18 de julio de 2018, sobre las normas financieras aplicables al presupuesto general de la Unión.

## **Cláusula 33. Gastos exigibles al contratista.**

### **1.- Gastos de formalización del contrato.**

Si el contrato se formaliza mediante escritura pública, el adjudicatario entregará a **ADIF** una copia de la misma. Los gastos de formalización serán de cuenta del adjudicatario.

### **2.- Tasas e impuestos.**

Serán de cuenta del contratista todos los tributos de cualquier índole que graven las operaciones necesarias para la ejecución del contrato.

### **3.- Gastos de ensayo.**

Conforme a la cláusula 38 del Pliego de Cláusulas Administrativas Generales, la Dirección puede ordenar ensayos y análisis de materiales y unidades de obra hasta un importe máximo del 1 por 100 del precio de la obra. A estos efectos, se entenderá que el precio de ejecución de la obra es el resultado de aplicar al presupuesto de ejecución material el coeficiente de adjudicación.

### **4.- Señalización de la obra.**

El contratista está obligado a instalar, a su costa, las señales precisas para indicar el acceso a la obra, la circulación en la zona que ocupan los trabajos y los puntos de posible peligro debido a la marcha de aquéllos, tanto en dicha



zona como en sus lindes e inmediaciones, así como a cumplir las órdenes sobre instalación de señales complementarias o modificación de las ya instaladas (cláusula 23 del Pliego de Cláusulas Administrativas Generales). También estará obligado el contratista a instalar, a su costa, los carteles de obra que, cumpliendo las especificaciones del Ministerio de Transportes, Movilidad y Agenda Urbana, le ordene el Director de la obra.

#### **5.- Información al público sobre la obra.**

Serán de cuenta del contratista los gastos derivados de la información al público sobre el inicio y finalización de la obra mediante vallas tipo y mediante la publicación del anuncio tipo en el periódico de mayor difusión de la Comunidad Autónoma y en otro periódico de gran difusión en la provincia. Igualmente serán de cuenta del contratista los gastos para la edición y difusión, al mismo tiempo que la puesta en servicio de la obra, de un folleto tipo en el que se informe sobre la finalización de la obra, sus características y futura utilización. Los gastos a que se refiere este apartado 5 no podrán superar un dos por mil del precio del contrato.

#### **6.- Circulación de trenes en las inmediaciones de la obra.**

El contratista hará frente a todos los sobrecostes derivados de las labores de vigilancia y garantía de seguridad de las circulaciones de trenes en la zona de obras, incluyendo en dichos gastos tanto los derivados del empleo de personal propio como los ocasionados a ADIF por utilización de trabajadores de esta última empresa, según las prescripciones del Reglamento General de Circulación y demás normativa de aplicación a la circulación en infraestructuras ferroviarias.

En aquellos trabajos en los que sean necesarios Pilotos de Seguridad, bien actuando a las órdenes de Encargados de Trabajos o cuando se realicen actuaciones en las condiciones que recoge el citado Reglamento, dichos Pilotos (habilitados por ADIF) serán aportados por el contratista.

#### **7.- Verificación o visado de trabajos por Colegios Profesionales.**

De conformidad con la Disposición Adicional 5ª de la Ley 2/1974, de 13 de febrero, sobre Colegios Profesionales, a los efectos del Control de Calidad y para garantizar un mejor cumplimiento de las funciones de proyección y construcción de infraestructuras ferroviarias, el órgano de contratación considera necesaria en el presente pliego la realización de una revisión y comprobación documental por el Colegio Profesional correspondiente.

En consecuencia, los trabajos profesionales de proyecto y construcción necesarios para la ejecución y explotación de las infraestructuras que constituyen el objeto de la actividad de ADIF / ADIF-AV, que sean realizados por Ingenieros de Caminos, Canales y Puertos o Ingenieros de Telecomunicaciones, serán verificados o visados por el Colegio correspondiente de acuerdo con lo dispuesto en el Convenio suscrito entre la Entidad y cada Colegio (BOEs de 22 de julio de 2021 y 25 de febrero de 2022), en la forma en que el mismo indique. Asimismo, de conformidad con lo dispuesto en cada Convenio, el adjudicatario estará obligado a abonar al Colegio la cantidad que se indique en el Clausulado del correspondiente Convenio.

#### **Cláusula 34. Daños a terceros.**

El contratista responderá conforme al artículo 196 de la LCSP de los daños ocasionados a terceros como consecuencia de la ejecución del contrato.

#### **Cláusula 35. Suspensión del contrato.**

La suspensión de la ejecución del contrato podrá acordarse por ADIF de conformidad con el artículo 190 de la LCSP, o tendrá lugar a solicitud del contratista de acuerdo al artículo 198.5 de la citada ley. En ambos casos se extenderá un acta, de oficio o a solicitud del contratista, en la que se consignarán las circunstancias que la han motivado y la situación de hecho en la ejecución de aquel.

#### **CAPÍTULO IV. EXTINCIÓN DEL CONTRATO.**

##### **Cláusula 36. Cumplimiento del contrato.**

La recepción del contrato se regirá por lo establecido en el artículo 210 de la LCSP.

Las obras se ejecutarán con estricta sujeción a las estipulaciones contenidas en el presente pliego, y al proyecto que sirve de base al contrato, así como a los artículos 237 y siguientes de la LCSP, y conforme a las instrucciones que en interpretación técnica del proyecto diere al contratista la Dirección Facultativa de obra.

El contratista será responsable de la calidad técnica de los trabajos que desarrolle y de las prestaciones y servicios realizados, así como de las consecuencias que se deduzcan para ADIF o para terceros de las omisiones, errores, métodos inadecuados o conclusiones incorrectas en la ejecución del contrato.

Al tiempo de la recepción se comprobará en particular el cumplimiento por el contratista de las siguientes obligaciones:

- El despeje final de las obras, debiendo el contratista haber restituido a su situación inicial las zonas afectadas por las obras y no ocupadas por ellas.
- El mantenimiento del seguro a todo riesgo de construcción (cláusula 28).
- El mantenimiento del seguro de responsabilidad civil (cláusula 28).

La acreditación del cumplimiento de los seguros indicados podrá realizarse mediante la presentación, por parte del contratista, de una declaración responsable sobre el mantenimiento, durante toda la vida del contrato (incluyendo el plazo de garantía), del seguro correspondiente, junto con un certificado expedido por el asegurador, en el que consten los importes y riesgos asegurados y la fecha de vencimiento del seguro.

- Las obligaciones de carácter social y medioambiental (cláusula 28).

Se requerirá del contratista la presentación de una declaración responsable sobre el cumplimiento, durante toda la fase de ejecución del contrato, de las obligaciones impuestas por el presente Pliego, de carácter social y medioambiental, en el que conste la relación de dichas obligaciones y detalle de su cumplimiento.

- El cumplimiento no defectuoso del contrato (cláusula 30.b).
- El cumplimiento de las obligaciones de información en caso de subrogación (cláusula 32) y del resto de condiciones especiales de ejecución del contrato (cláusula 28).

ADIF estará facultada para efectuar recepciones parciales aquellas partes de obra en las que concurren los requisitos exigidos por el artículo 243.5 de la LCSP

##### **Cláusula 37. Plazo de garantía.**

El plazo de garantía será el señalado en el apartado V.1 del Cuadro de características de este pliego, y comenzará a partir de la fecha de la recepción, ya sea parcial o total.

Durante el plazo de garantía se aplicará lo establecido en el artículo 167 del RGLCAP en cuanto a las obligaciones del contratista, así como en lo relativo a la facultad de **ADIF** de, en caso de incumplimiento, ejecutar a costa de aquél los trabajos necesarios para la conservación de la obra.

Todos los gastos que se ocasionen por la conservación de las obras durante el periodo de garantía serán de cuenta del contratista no teniendo derecho a ninguna indemnización por este concepto. Se exceptúan los daños ocasionados en la obra por fuerza mayor, que serán soportados por ADIF, si bien la Entidad tendrá la facultad de exigir al contratista que realice las obras de reparación.

Además, se podrán imponer contra la garantía definitiva, las penalidades que correspondan.

No obstante lo anterior, el contratista será responsable de si la obra se arruina o sufre deterioros graves incompatibles con su función con posterioridad a la expiración del plazo de garantía por vicios ocultos de la construcción, siempre y cuando se deba al incumplimiento del contrato por parte del contratista. Éste responderá

de los daños y perjuicios que se produzcan o se manifiesten durante un plazo de quince años a contar desde la recepción (art. 244 de la LCSP).

### **Cláusula 38. Certificación final y liquidación del contrato.**

Dentro del plazo de tres meses, contados a partir de la recepción, deberá aprobarse la certificación final de las obras ejecutadas, que será abonada al contratista a cuenta de la liquidación del contrato. Cuando el valor estimado de la obra supere los doce millones de euros, se podrá ampliar este plazo hasta un máximo de cinco meses, siempre que en la documentación de la certificación final quede justificada la especial complejidad de las operaciones de liquidación y medición.

En la Certificación Final se procederá a la realización de la medición de la obra realmente ejecutada por el contratista, y en la misma se recogerán, caso de que se hayan producido, los excesos de medición y los precios nuevos que cumplan los requisitos previstos en el artículo 242.4 de la LCSP.

Dentro del plazo de quince días anteriores al cumplimiento del plazo de garantía, el director facultativo de la obra, de oficio o a instancia del contratista, redactará un informe sobre el estado de las obras

Si éste fuera favorable, el contratista quedará relevado de toda responsabilidad, salvo lo dispuesto para vicios ocultos en el art. 244 de la LCSP, procediéndose a la devolución o cancelación de la garantía, a la liquidación del contrato y, en su caso, al pago de las obligaciones pendientes que deberá efectuarse en el plazo de sesenta días.

En el caso de que el informe no fuera favorable y los defectos observados se debiesen a deficiencias en la ejecución de la obra y no al uso de lo construido, durante el plazo de garantía, el director facultativo procederá a dictar las oportunas instrucciones al contratista para la debida reparación de lo construido, concediéndole un plazo para ello durante el cual continuará encargado de la conservación de las obras, sin derecho a percibir cantidad alguna por ampliación del plazo de garantía.

### **Cláusula 39. Resolución del contrato.**

La resolución del contrato se regirá por lo establecido con carácter general en los artículos 211 a 213 de la LCSP y específicamente para el contrato de obras en los artículos 245 y 246 de la LCSP.

A los efectos de apreciar la causa de resolución establecida en el artículo 211.1 f) de la LCSP, se considerarán incumplimientos de obligaciones contractuales esenciales:

- Los incumplimientos de las obligaciones que, en el apartado IV.3 del Cuadro de características, se hubieran calificado como condiciones especiales del contrato.
- El incumplimiento de los plazos parciales establecidos en la aprobación del Programa de trabajo del contratista, cuando del mismo se deduzca la imposibilidad de cumplir del plazo de ejecución de la obra.
- El incumplimiento de los plazos establecidos para presentar el Plan de Seguridad y Salud en el trabajo.

En atención a las obligaciones de resultado en los plazos establecidos en el Plan de Recuperación, Transformación y Resiliencia, el incumplimiento de los plazos parciales del Programa de trabajo del contratista y los establecidos para presentar el Plan de Seguridad y Salud podrá dar lugar a la resolución del contrato. Adicionalmente, serán aplicables las penalidades establecidas en el apartado 30 del presente pliego.

- La utilización, para las prestaciones contratadas, sin la expresa y previa aprobación de ADIF, de otras personas físicas o jurídicas, distintas de las propuestas en la oferta, aunque perteneciera a la plantilla del contratista adjudicatario, subcontratista o colaboradores, así como la utilización de medios materiales diferentes a los ofertados.
- La declaración incompleta o falsa de la relación de empresas que integran el grupo empresarial al que pertenece el contratista.

- Cualquier incumplimiento grave de estipulaciones contenidas en los documentos de valor contractual citados en el apartado I.4 del Cuadro de características, que tendrá, a estos efectos, el carácter de condición especial de ejecución del contrato.
- La cesión del contrato o la subcontratación sin conocimiento ni autorización previa de ADIF.
- La interrupción o abandono de los trabajos sin causa justificada ni autorización.
- La renuncia expresa a la realización de los trabajos en los términos contratados.
- La ejecución de los trabajos en términos diferentes a los que figuran en los documentos contractuales.
- La ejecución gravemente deficiente de la obra.
- La desobediencia a las órdenes dadas por ADIF.
- El incumplimiento de lo establecido en cuanto a la sustitución de medios personales o materiales.

#### **Cláusula 40. Sumisión a la Legislación y al Pliego.**

El contrato al que se refiere el presente Pliego tiene naturaleza administrativa siendo aplicable al mismo la normativa de la LCSP, y RGLCAP, RD 817/2009, de 8 de mayo, por el que se desarrolla parcialmente la Ley 30/2007, Ley de Presupuestos vigente, y demás disposiciones dictadas para el preciso cumplimiento de la legislación de contratos del Sector Público y el Pliego de Cláusulas Administrativas Generales, en cuanto no se oponga a la LCSP y al RGLCAP.

Con excepción de lo dispuesto en la Cláusula siguiente respecto de los acuerdos susceptibles de recurso especial en materia de contratación, contra los acuerdos dictados por ADIF en ejecución de sus prerrogativas, se podrá interponer, en el plazo de dos meses contados desde el día siguiente al de su recepción, recurso contencioso-administrativo ante los órganos jurisdiccionales oportunos de la Jurisdicción Contenciosa-Administrativa.

Sin perjuicio de ello podrá, potestativamente, interponer en el plazo de un mes recurso de reposición ante el mismo órgano que ha dictado la Resolución que se notifica, conforme a lo que establecen los artículos 123 y 124 de la Ley 39/2015, de 1 de octubre, de Procedimiento Administrativo Común de las Administraciones Públicas, o interponer cualquier otro recurso que estime procedente.

#### **Cláusula 41. Recurso especial en materia de contratación.**

Serán susceptibles de recurso especial en materia de contratación, los actos y decisiones relacionados en el apartado 2 del artículo 44 de la LCSP, siendo de aplicación al mismo lo dispuesto en los artículos 44 y siguientes de la LCSP, así como lo dispuesto en el artículo 58 del RD Ley 36/2020 de 30 de diciembre.

## ANEJO Nº 1

### CRITERIOS EVALUABLES MEDIANTE FÓRMULAS

Don ..... ( en nombre y representación de ....., en calidad de ....., con poder otorgado mediante escritura de fecha .....por el notario..... de .....con número de protocolo.....) con NIF..... y domicilio social en ..... provincia de ....., enterado del anuncio publicado en el Perfil de Contratante de ADIF del día ... de ..... de ..... y de las condiciones y requisitos que se exigen para la adjudicación mediante procedimiento abierto de las obras....., con número de expediente ..... se compromete en nombre de ..... (propio o de la Empresa a quien represente), a tomarlos a su cargo con estricta sujeción a los expresados requisitos y condiciones, en los siguientes términos económicos:

#### A) PROPOSICIÓN ECONÓMICA

Precio (SIN IVA) (1)	
IVA (2)	

- (1) La proposición que se haga, expresando claramente la cantidad en euros, en letra y número (Sin IVA).  
(2) Deberá indicarse, como partida independiente, el importe del Impuesto sobre el Valor Añadido que deba ser repercutido.

#### B) COMPROMISO DE REALIZACIÓN DE SEGUIMIENTO DE OBRA CON METODOLOGÍA BIM:

¿Presenta compromiso de realización de seguimiento de obra con metodología BIM?

SÍ  NO

.....de.....de.....

Fecha y firma del LICITADOR

## ANEJO Nº 2

### MODELO DE DECLARACIÓN RESPONSABLE COMPLEMENTARIA AL DEUC

D./Dña....., con DNI/NIE..... en nombre de ..... (en nombre y representación de ....., en calidad de ....., con poder otorgado mediante escritura de fecha ..... por el notario..... de ..... con número de protocolo.....) con NIF..... y domicilio social en ..... provincia de ....., enterado del anuncio publicado en el perfil de contratante de (órgano de contratación) del día ... de ..... de ..., para la adjudicación del contrato de obras con número de expediente ..... y denominación..... (identificación del contrato), certifica mediante esta declaración responsable los siguientes extremos:

#### a. Pertenencia o no a grupo empresarial

DECLARA que el licitador forma parte de un grupo empresarial, en el sentido del artículo 42 del Código de Comercio. Aportará la relación de empresas que forman parte del grupo al que pertenezca el licitador individual o cualquiera de las empresas que liciten con el compromiso de constituir una UTE, expresando la circunstancia que justifica la vinculación al grupo, o bien, no pertenecer a grupo empresarial alguno:

Sí /  No

En caso afirmativo, relacionar las empresas del grupo empresarial:

.....

.....

(En caso necesario incluir la relación de estas empresas en otro documento)

Que hay otras empresas del grupo, entendiendo tales las que se encuentren en alguno de los supuestos del artículo 42 del Código de Comercio, que han presentado proposiciones a la licitación:

Sí /  No

En caso afirmativo, relacionar las empresas del grupo empresarial que han presentado proposiciones a la licitación:

.....

.....

(En caso necesario incluir la relación de estas empresas en otro documento)



**b. En la adjudicación de contratos que tengan por objeto la vigilancia, control, supervisión y dirección de otros contratos relacionados con este:**

Le afecta la causa de incompatibilidad regulada en el artículo 70.2 de la LCSP:

Sí /  No /  No Procede

Si la situación de incompatibilidad sobreviniera una vez adjudicado este contrato, declaro que comunicaré la situación inmediatamente a ADIF.

Asimismo, renuncio a, durante la ejecución de este contrato, concertar con la empresa adjudicataria de tales contratos cualesquiera contratos o subcontratos que tengan por objeto la colaboración en la ejecución de los mismos.

Sí /  No

**c. Documentación adicional exigida a todas las empresas extranjeras (en su caso).**

DECLARA someterse a la jurisdicción de los Juzgados y Tribunales españoles de cualquier orden, para todas las incidencias que, de modo directo o indirecto, pudieran surgir del contrato, renunciando al fuero jurisdiccional extranjero que pudiera corresponderle.

Sí /  No

No procede

**d. Viabilidad del proyecto constructivo/Pliego de Prescripciones Técnicas**

DECLARA que la ejecución del proyecto constructivo y/o, en su caso, el Pliego de Prescripciones Técnicas es viable:

Sí /  No

**e. Circunstancias y datos que figuran inscritos en el ROLECSP.**

¿Han experimentado variación

las circunstancias y datos que figuran inscritos en el ROLECSP desde la fecha de la certificación presentada a esta licitación?

Sí (*Especificar cuáles*) /  No

f. **Habilitación empresarial exigible para realizar la prestación**

Declara que está en posesión de la habilitación especial exigible para realizar la prestación, especificada en el apartado II.3.5 del Cuadro de características.

Sí /  No

No procede

h. **Declaración sobre subcontratación de servidores o servicios asociados a los mismos**

En el caso de contratos cuya ejecución requiera del tratamiento por el contratista de datos personales por cuenta del responsable del tratamiento, declara que tiene previsto subcontratar los servidores o los servicios asociados a los mismos.

Sí /  No

No procede

En caso afirmativo, deberá indicarse en el presente documento el nombre o el perfil empresarial, definido por referencia a las condiciones de solvencia profesional o técnica, de los subcontratistas a los que se vaya a encomendar su realización.

**Firma:**

### ANEJO Nº 3

## FORMULARIOS JUSTIFICACIÓN DE LA SOLVENCIA ECONÓMICA (FORMULARIOS EF-1, EF-2, EF-3)

### FORMULARIO EF-1

*(Por empresa y unión temporal, en su caso)*

Entidad:

	FACTURACIÓN (F)	COMPRAS
Año		
Año		
Año		

(FECHA y FIRMA)

**FORMULARIO EF-2**

*(Por Empresa y unión temporal, en su caso)*

**Entidad:**

BALANCES (1) (2)							
ACTIVO	Año	Año	Año	PASIVO	Año	Año	Año
CIRCULANTE (A)				RECURSOS AJENOS (C)			
Disponible				Exigible a corto (C1)			
(A1)				Exigible a largo (C2)			
Exigible							
(A2)							
Realizable							
(A3)							
INMOVILIZADO				RECURSOS PROPIOS (D)			
(B)							
Financiero				Capital (D1)			
(B1)				Reservas (D2)			
Material							
(B2)							
Inmaterial							
(B3)							

NOTAS:

- (1) Estos balances serán los **oficiales**.  
 (2) Como mínimo, deberán aportarse en este formulario los valores A, B, C, y D.

(FECHA y FIRMA)

### FORMULARIO EF-3

(Por empresa y unión temporal, en su caso)

Entidad:

ÍNDICE DE:	Garantía	Recursos	Independencia Financiera	Dependencia Financiera
FÓRMULA	(A+B)/C	D/C	D/(A+B)	C/(A+B)
Año				
Año				
Año				

#### DEFINICIÓN DE ÍNDICES Y DATOS SOLICITADOS

GARANTÍA (o solvencia total):

$$\frac{\text{Circulante} + \text{Inmovilizado}}{\text{Recursos ajenos}} = \frac{A + B}{C}$$

RECURSOS:

$$\frac{\text{Recurso propios}}{\text{Recursos ajenos}} = \frac{D}{C}$$

INDEPENDENCIA FINANCIERA:

$$\frac{\text{Recursos propios}}{\text{Circulante} + \text{Inmovilizado}} = \frac{D}{A + B}$$

DEPENDENCIA:

$$\frac{\text{Recursos ajenos}}{\text{Circulante} + \text{Inmovilizado}} = \frac{C}{A + B}$$

(FECHA y FIRMA)

## ANEJO Nº 4: ANEJO TÉCNICO

- A) DATOS Y FORMULARIOS PARA EL ESTUDIO TÉCNICO DE LA EJECUCIÓN DE LAS OBRAS.
- a) Plan Marco, en su caso.
  - b) Programa de trabajo.

B) PLAZOS PARCIALES

Las partes de la obra que se indican a continuación tendrán obligatoriamente los siguientes plazos máximos para su comienzo y/o terminación, contados en meses, a partir de la fecha de la autorización dada por ADIF para el comienzo de la obra.

Plazo máximo para:

<u>PARTE DE LA OBRA</u>	<u>COMIENZO</u>	<u>TERMINACION</u>
-------------------------	-----------------	--------------------

(A rellenar por ADIF)

EL LICITADOR

*(fecha y firma)*

## C) MODELO DE SUBCONTRATO

*(\*) En caso de subcontratar la realización parcial del contrato, el contratista principal podrá utilizar este Modelo de Subcontrato o cualquier otro; sin embargo, incluso en el caso de no utilizar el presente modelo, el contratista estará obligado a conservar en su poder tanto una copia del modelo de subcontrato suscrito como la documentación derivada del cumplimiento de sus cláusulas, y a entregarlos a ADIF cuando éste se los requiera, en cumplimiento de lo establecido en la Estipulación Octava, en relación con lo establecido en las Estipulaciones Quinta y Sexta del citado Modelo.*



### MODELO DE SUBCONTRATO DE OBRAS E INSTALACIONES

En..... a ..... de ..... de .....

#### REUNIDOS

D. ...., mayor de edad, con domicilio a estos efectos en ..... calle ..... nº ....., con NIF ....., en nombre de la mercantil ..... NIF ..... cuya representación acredita mediante copia de la escritura de poder otorgada el ..... de ..... de ..... ante el Notario de ..... D. ...., bajo el número ..... de protocolo, inscritos dichos poderes en el Registro Mercantil de ....., tomo ..... general ..... de la sección ..... del Libro de Sociedades, folio ....., hoja nº ..... inscripción ..... La mencionada sociedad tiene su domicilio social en ..... calle ..... nº ..... y está inscrita en el Registro Mercantil de ..... al tomo ..... general ..... de la sección ..... del Libro de Sociedades, folio ....., hoja nº ..... inscripción ....., (denominado en lo sucesivo el **CONTRATISTA**)

D. ...., mayor de edad, con domicilio a estos efectos en ..... calle ..... nº ....., con NIF. ...., en nombre de la mercantil ..... NIF ..... cuya representación acredita mediante copia de la escritura de poder otorgada el ..... de ..... de ..... ante el Notario de ..... D. ...., bajo el número..... de protocolo, inscritos dichos poderes en el Registro Mercantil de ....., tomo ..... general ..... de la sección ..... del Libro de Sociedades, folio ....., hoja nº ..... inscripción ..... La mencionada sociedad tiene su domicilio social en ..... calle ..... nº ..... y está inscrita en el Registro Mercantil de ..... al tomo ..... general ..... de la sección ..... del Libro de Sociedades, folio ....., hoja nº ..... inscripción ....., (denominado en lo sucesivo el **SUBCONTRATISTA**).

#### EXPONEN

- I. Que el *CONTRATISTA* es adjudicatario del contrato de obras..... Expediente nº..... por cuenta de ADIF, según las condiciones establecidas en el Pliego de Condiciones Administrativas Particulares que rigen la citada contratación y de acuerdo con lo estipulado en el contrato de fecha..... suscrito por ambas partes.
- II. Que el *SUBCONTRATISTA* está interesado en la ejecución de la parte del contrato correspondiente a....., lo que supone un porcentaje de .....sobre el total de la prestación.
- III. Que *ambas partes conocen* y se someten a las obligaciones legales en materia de subcontratación establecidas en los arts. 215 y 216 de la LCSP, de 8 de noviembre, y, reconociéndose mutua y recíprocamente capacidad legal suficiente, pactan las siguientes:

## ESTIPULACIONES

**PRIMERA.-** Por el presente documento se regulan las condiciones de subcontratación de los trabajos de..... que el *SUBCONTRATISTA* se compromete a realizar en el contrato de obras, nº de expediente..... establecido entre el *CONTRATISTA* y ADIF.

El *CONTRATISTA* manifiesta bajo su responsabilidad que, el Importe de las prestaciones que se subcontratan a través del presente documento, junto con el resto de las prestaciones que han sido objeto de subcontratación, no excede del % establecido como límite de la subcontratación en el Pliego de Cláusulas Administrativas Particulares de aplicación al mismo.

**SEGUNDA.-** El *SUBCONTRATISTA* quedará obligado sólo ante el *CONTRATISTA* principal, que asumirá, por tanto, la total responsabilidad de la ejecución del contrato frente a ADIF, con arreglo estricto al Pliego de Cláusulas Administrativas Particulares y al resto de los términos del contrato.

**TERCERA.-** El *CONTRATISTA* se obliga a abonar al *SUBCONTRATISTA* el precio convenido, en los plazos y condiciones pactados por ambas partes, que no serán más desfavorables que las establecidas entre el *CONTRATISTA* y ADIF.

**CUARTA.-** El plazo máximo de ejecución de los trabajos objeto de esta subcontratación será de..... El inicio de la prestación por parte del subcontratista se realizará en fecha.....

**QUINTA.-** El *SUBCONTRATISTA* acredita suficientemente el cumplimiento de los requisitos de solvencia y calidad empresarial mediante documentación justificativa de lo siguiente:

- Que dispone de infraestructura y medios adecuados para llevar a cabo la actividad contratada y para ejercer directamente la dirección de los trabajos.
- Que su personal directivo y de producción cuenta con la formación necesaria en materia de prevención de riesgos laborales.
- Que dispone de una organización preventiva adecuada.

**SEXTA.-** Previamente a la formalización del presente documento el *SUBCONTRATISTA* ha acreditado mediante declaración responsable, la obligación de no estar incurso la empresa en las prohibiciones de contratar, conforme el art. 71 de la LCSP y, mediante certificaciones de la Agencia Estatal de Administración Tributaria y de la Tesorería General de la Seguridad Social, demostrará mensualmente hallarse al corriente en el cumplimiento de las obligaciones tributarias y con la Seguridad Social impuestas por las disposiciones vigentes. El subcontratista se compromete a no subcontratar actividad alguna del contrato con empresas incursas en alguna de las prohibiciones para contratar con las entidades públicas que recoge el citado artículo 71 de la LCSP.

**SÉPTIMA.-** En todo caso será de aplicación la Ley 32/2006, de 18 de octubre, reguladora de la Subcontratación en el Sector de la Construcción y su normativa de desarrollo.

**OCTAVA.-** La documentación derivada del cumplimiento de las cláusulas de este contrato será facilitada al contratista principal y archivada por éste, a fin de ser entregada a ADIF en cuanto éste se la requiera, o en su defecto, al término de la obra.

**CLAUSULAS (...)**

## ANEJO Nº 5

### MODELO DE DECLARACIÓN RESPONSABLE DE COMPROMISO DE CONSTITUCIÓN DE UTE

D. /Dña....., con DNI/NIE.....  
en nombre de..... (Propio o de la empresa a quien represente) con  
domicilio en..... provincia de....., y

D. /Dña....., con DNI/NIE.....  
en nombre de..... (Propio o de la empresa a quien represente) con  
domicilio en..... provincia de....., y

D. /Dña....., con DNI/NIE.....  
en nombre de..... (Propio o de la empresa a quien represente) con  
domicilio en..... provincia de.....,

Enterados del anuncio publicado en el perfil de contratante de (órgano de contratación) del día... de..... de...,  
para la adjudicación del contrato de obras de clave..... y  
título..... (Identificación del contrato), declaran responsablemente

Que en el supuesto de resultar adjudicatarios, se obligan y comprometen, conjunta y solidariamente, en nombre  
de las empresas que representan a llevar a cabo la prestación de la obra, en régimen de Unión Temporal de  
Empresas, conforme a lo previsto en el artículo 69 de la Ley 9/2017, de 8 de noviembre, de Contratos del Sector  
Público, con una participación cada una de ellas de:

EMPRESA	PORCENTAJE DE PARTICIPACIÓN

Que, asimismo, declaran expresamente que mediante el presente compromiso no han participado ni participarán  
en prácticas anticompetitivas en esta licitación, y que la presentación de oferta conjunta y solidaria entre las  
empresas indicadas no supone infracción alguna de lo establecido en la Ley 15/2007, de 3 de julio, de Defensa de  
la Competencia, siendo conocedores de que, en caso contrario, las sanciones que se aplicarían por prácticas de  
colusión incluirían multas, penas de prisión o suspensión de participación en licitaciones públicas, entre otras.

Se designa como Gerente único de la Unión Temporal de Empresas, en caso de adjudicación  
a.....con plena representación frente a ADIF durante la vigencia del contrato y con las  
facultades que sean necesarias y bastantes para ejercitar los derechos y cumplir las obligaciones que se deriven de  
la licitación y contrato subsiguiente de la obra citada.

Y en prueba de conformidad, y a los plenos efectos de lo establecido en la LCSP, firman la presente declaración  
responsable todos los componentes de la Unión Temporal de Empresas.

En.....a.....de.....de 20xxx



Financiado por  
la Unión Europea  
NextGenerationEU

  
Plan de Recuperación,  
Transformación y Resiliencia



## ANEJO Nº 6

**RECOMENDACIÓN DE LA JUNTA CONSULTIVA DE CONTRATACIÓN ADMINISTRATIVA DE 6 DE ABRIL DE 2016 (BOE NÚM. 85 DE 08/04/2016), EN RELACIÓN CON LA UTILIZACIÓN DEL DOCUMENTO EUROPEO ÚNICO DE CONTRATACIÓN (DEUC).**

### III. OTRAS DISPOSICIONES

## MINISTERIO DE HACIENDA Y ADMINISTRACIONES PÚBLICAS

**3392** *Resolución de 6 de abril de 2016, de la Dirección General del Patrimonio del Estado, por la que se publica la Recomendación de la Junta Consultiva de Contratación Administrativa sobre la utilización del Documento Europeo Único de Contratación previsto en la nueva Directiva de contratación pública.*

La Junta Consultiva de Contratación Administrativa del Estado, en ejercicio de la competencia que le atribuye el artículo 2.4.c) del Real Decreto 30/1991, de 18 de enero, por el que se establece su régimen orgánico y funcional, está facultada para «exponer a los órganos de contratación las recomendaciones e instrucciones que considere pertinentes en función de la competencia que le está atribuida».

En el ejercicio de esta función, este órgano colegiado ha considerado oportuno adoptar una Recomendación sobre la aplicación, a partir del 18 de abril de 2016, del artículo 59 de la Directiva 2014/24/UE del Parlamento Europeo y del Consejo, de 26 de febrero de 2014, sobre contratación pública y por la que se deroga la Directiva 2004/18/CE, así como del Reglamento de Ejecución (UE) n.º 2016/7 de la Comisión, de 5 de enero de 2016, por el que se establece el formulario normalizado del documento europeo único de contratación. En su virtud, procede la publicación en el «Boletín Oficial del Estado» de dicha Recomendación que figura como anexo a esta Resolución.

Madrid, 6 de abril de 2016.—El Director General del Patrimonio del Estado, Juan Antonio Martínez Menéndez.

#### ANEXO

#### **Recomendación de la Junta Consultiva de Contratación Administrativa del Estado a los órganos de contratación en relación con la utilización del Documento Europeo Único de Contratación previsto en la nueva Directiva de contratación pública**

La Junta Consultiva de Contratación Administrativa del Estado, en ejercicio de la competencia que le atribuye el artículo 2.4.c) del Real Decreto 30/1991, de 18 de enero, por el que se establece su régimen orgánico y funcional, está facultada para «exponer a los órganos de contratación las recomendaciones e instrucciones que considere pertinentes en función de la competencia que le está atribuida».

En el ejercicio de esta función, este órgano colegiado ha considerado oportuno adoptar una Recomendación sobre la aplicación a partir del 18 de abril de 2016 del artículo 59 de la Directiva 2014/24/UE del Parlamento Europeo y del Consejo, de 26 de febrero de 2014, sobre contratación pública y por la que se deroga la Directiva 2004/18/CE (de ahora en adelante, la Directiva nueva o «DN»); así como del Reglamento de Ejecución (UE) 2016/7 de la Comisión, de 5 de enero de 2016, por el que se establece el formulario normalizado del documento europeo único de contratación [de ahora en adelante, el «Reglamento (UE) n.º 2016/7»]. Este último en su anexo I titulado «Instrucciones» permite a los Estados miembros publicar orientaciones sobre la utilización y cumplimentación del formulario normalizado del Documento Europeo Único de Contratación.

La presente Recomendación cuenta, de acuerdo con su propia naturaleza, con el carácter de no vinculante para los órganos de contratación. Sin perjuicio de ello, se aprueba con el ánimo de que, en beneficio de todos, sirva de guía para una aplicación uniforme por parte de todos los órganos de contratación de los aspectos en ella incluidos.

Por todo lo expuesto, y a efectos de recoger y dar difusión al criterio interpretativo de la Junta Consultiva de Contratación Administrativa en la materia citada, se aprueba la siguiente Recomendación en la sesión de su Comisión Permanente de 6 de abril de 2016:

## RECOMENDACIÓN

## ÍNDICE

1. Antecedentes.
2. Recomendaciones.
  - 2.1 Inclusión en los pliegos de las orientaciones que se establecen en esta Recomendación.
  - 2.2 Alcance y ámbito del DEUC.
    - 2.2.1 El DEUC como declaración responsable.
    - 2.2.2 Régimen jurídico del DEUC.
    - 2.2.3 Ámbito de aplicación del DEUC.
    - 2.2.4 Los pliegos y el DEUC.
    - 2.2.5 Nuevo ámbito de aplicación de la declaración responsable del artículo 146.4 del TRLCSP.
  - 2.3 Orientaciones para la cumplimentación del formulario normalizado DEUC.
    - 2.3.1 Contenido y estructura del Reglamento (UE) n.º 2016/7.
    - 2.3.2 El formulario normalizado DEUC que establece el anexo II del Reglamento (UE) n.º 2016/7.
      - 2.3.2.1 Parte I: Que recoge la información sobre el procedimiento de contratación y sobre el órgano de contratación.
      - 2.3.2.2 Parte II: Que recoge información sobre la empresa interesada.
      - 2.3.2.3 Parte III: Relativa a los motivos de exclusión.
      - 2.3.2.4 Parte IV: Relativa a los criterios de selección.
      - 2.3.2.5 Parte V: Relativa a los criterios para reducir el número de candidatos a los que se invitará a presentar oferta.
      - 2.3.2.6 Parte VI: Relativa a las declaraciones finales.
3. Efectos de esta Recomendación.

1. *Antecedentes*

1.1 La DN en su artículo 59 establece que los órganos de contratación aceptarán como prueba preliminar del cumplimiento de los requisitos previos para participar en un procedimiento de licitación el denominado «documento europeo único de contratación», consistente en una declaración formal y actualizada de la empresa interesada, en sustitución de la documentación acreditativa de estos requisitos, que confirme que la empresa cumple los mismos, y más concretamente: que cuenta con las condiciones de aptitud exigidas, incluida la de no estar incurso en prohibición de contratar, que cumple los requisitos de solvencia económica y financiera, y técnica o profesional, así como los demás criterios de selección y requisitos de participación que establezcan los pliegos de la contratación.

1.2 En desarrollo del artículo 59 DN la Comisión Europea aprobó el pasado 5 de enero el Reglamento (UE) n.º 2016/7 (dictado en cumplimiento de lo dispuesto en el artículo 59.2 DN), por el que se establece el formulario normalizado del documento europeo único de contratación.

De conformidad con el artículo 1 del Reglamento (UE) n.º 2016/7 a partir del momento en que entren en vigor las disposiciones nacionales de aplicación de la DN y, a más tardar a partir del 18 de abril de 2016, se utilizará para los fines de la elaboración del documento europeo único de contratación (a partir de ahora, el «DEUC») a que se refiere el artículo 59 de la DN el formulario normalizado que figura en su anexo II.

Adicionalmente el artículo 2 del Reglamento (UE) n.º 2016/7 establece que el mismo será obligatorio en todos sus elementos y directamente aplicable en cada Estado miembro.



1.3 Si trasladamos estas previsiones a la situación de España, tal y como puso de manifiesto esta Junta Consultiva en su Recomendación relativa a la aplicación de las nuevas directivas de contratación pública (y a la que se le dio publicidad en el BOE mediante Resolución de 16 de marzo de 2016, de la Dirección General del Patrimonio el Estado) (de ahora en adelante, la «Recomendación de la JCCA de marzo de 2016»), no habiendo resultado posible la completa transposición de la DN en el plazo previsto como consecuencia de la disolución de las Cortes Generales en octubre de 2015, a partir del 18 de abril de 2016 se producirá el denominado «efecto directo», el cual supone que aquellas disposiciones de la DN que cumplan los requisitos que ha establecido la jurisprudencia del Tribunal de Justicia de la Unión Europea Justicia (entre otras, en las Sentencias Van Duyn, de 4 de diciembre de 1974; Ratti, de 5 de abril de 1979; Ursula Becker, de 19 de enero de 1982, y Pfeiffer y otros, de 5 de octubre de 2004), podrán ser invocadas por los particulares ante la jurisdicción nacional (para más detalle ver la Recomendación de la JCCA de marzo de 2016).

1.4 Pues bien, esta Junta Consultiva entiende que los apartados 1, 2, 4 y 5 del artículo 59 DN tienen efecto directo, por lo que deberán ser aplicados por los órganos de contratación a partir del 18 de abril de 2016. Asimismo resultará de aplicación a partir de esa fecha el Reglamento (UE) n.º 2016/7 por ser directamente aplicable. Por tanto, el artículo 146.4 del texto refundido de la Ley de Contratos del Sector Público, aprobado mediante Real Decreto Legislativo 3/2011, de 14 de noviembre (de ahora en adelante el «TRLCSP») resultará de aplicación en cuanto no se oponga a lo señalado en la normativa comunitaria citada, siendo ésta aplicable de conformidad con lo establecido en el apartado 2.2.3.

1.5 La presente Recomendación tiene un doble objetivo:

Facilitar a los órganos de contratación la aplicación de la DN y del Reglamento (UE) n.º 2166/7.

Ayudar a las empresas interesadas a cumplimentar correctamente el formulario normalizado del DEUC según ha quedado éste aprobado por el citado Reglamento comunitario.

## 2. Recomendaciones

2.1 Inclusión en los pliegos de las orientaciones que se establecen en esta Recomendación: Dado que esta Recomendación tiene como destinatarios directos a los órganos de contratación y no a las empresas, la misma solo podrá cumplir su objetivo de orientar a las empresas en la cumplimentación del formulario normalizado del DEUC (apartado 1.5 anterior) si los órganos de contratación incluyen estas orientaciones en los pliegos de contratación.

Por ello esta Junta Consultiva recomienda con carácter general a los órganos de contratación que recojan en los pliegos aquellas orientaciones que se hacen en esta Recomendación y que pueden ser de ayuda a las empresas que deban cumplimentar un formulario normalizado DEUC.

2.2 Alcance y ámbito del DEUC.

2.2.1 El DEUC como declaración responsable: La utilización de una declaración responsable en sustitución de la documentación acreditativa del cumplimiento de los requisitos previos para que una empresa acceda a una licitación no es extraña a nuestra legislación. El artículo 146.4 del TRLCSP establece esta posibilidad desde el año 2013, aunque con otro ámbito y alcance que el que tiene el DEUC. En cualquier caso el DEUC es conceptualmente la declaración responsable del artículo 146.4 del TRLCSP, estableciéndose ahora un nuevo contenido para la misma.

2.2.2 Régimen jurídico del DEUC: Como se avanzó en el apartado 1.1 anterior, a partir del 18 de abril de 2016 los órganos de contratación deberán aceptar como prueba preliminar del cumplimiento de los requisitos previos de acceso a la licitación una declaración responsable que la DN denomina «documento europeo único de contratación» o DEUC. Pues bien el régimen jurídico aplicable al DEUC a partir de la fecha indicada vendrá dado por el artículo 59, apartados 1, 2, 4 y 5 DN, y por el Reglamento (UE) n.º 2016/7.

2.2.3 **Ámbito de aplicación del DEUC:** Concretamente el ámbito de aplicación del régimen jurídico del DEUC viene determinado por la concurrencia de estas dos circunstancias cumulativas:

a) Que se trate de un procedimiento abierto, restringido, negociado con publicidad o de diálogo competitivo.

En cuanto al procedimiento negociado sin publicidad el Reglamento (UE) 2016/7 indica (en su nota a pie de página n.º 5) que el DEUC se deberá admitir por parte de los órganos de contratación solo cuando no suponga una carga administrativa innecesaria o cuando no resulte inadecuado. Así por ejemplo deberá aceptarse por los órganos de contratación el DEUC en los procedimientos negociados sin publicidad que se sustancien al amparo de los siguientes artículos de la DN: 32.2.a) [que en términos generales equivale al artículo 170.c) de nuestro TRLCSP], 32.3.a) [que en términos generales equivale al artículo 173.b) de nuestro TRLCSP] y 32.4 [que en términos generales equivale al artículo 174.d) de nuestro TRLCSP].

En el caso del procedimiento negociado sin publicidad la solicitud del DEUC constituirá una carga administrativa innecesaria o inadecuada en los siguientes supuestos: i) cuando haya un solo participante predeterminado; y ii) por la urgencia del caso o por razón de las características especiales relacionadas con la operación.

b) Que se licite un contrato sujeto a la DN. Según se analizó con detalle en la Recomendación de la JCCA de marzo de 2016, los contratos sujetos a la DN serán:

1.º Los contratos de obras, suministros y servicios que merezcan la consideración de sujetos a regulación armonizada, de conformidad con lo explicado en el apartado 3.1.1 (contratos de obras), 3.1.2 (contratos de servicios) y 3.1.4 (contratos de suministros) de la citada Recomendación.

2.º Los contratos de obras y servicios subvencionados que merezcan la consideración de sujetos a regulación armonizada, de conformidad con lo explicado en el apartado 3.1.3 de la citada Recomendación.

Por último, en lo que respecta a los contratos de colaboración entre el sector público y el sector privado, los mismos podrán entrar dentro del ámbito de aplicación del DEUC cuando con arreglo a las normas que establece la DN para los contratos mixtos, les resulte de aplicación la DN, según lo explicado en el apartado 3.1.6 de la citada Recomendación de la JCCA de marzo de 2016.

2.2.4 **Los pliegos y el DEUC:** Cuando el tipo de procedimiento y de contrato impliquen la aplicación del DEUC (según lo explicado en el apartado 2.2.3 anterior), los órganos de contratación deberán reconocer expresamente en los pliegos el derecho de las empresas a acreditar el cumplimiento de los requisitos previos de acceso que enumera el artículo 59.1 DN mediante la presentación de una declaración responsable que siga el formulario normalizado del DEUC establecido por el Reglamento (UE) n.º 2016/7. Dicho en otras palabras, las empresas deben tener la posibilidad, que no la obligación, de presentar el DEUC en esta primera fase que da acceso a la licitación.

2.2.5 **Nuevo ámbito de aplicación de la declaración responsable del artículo 146.4 del TRLCSP:** Todo lo anterior, como se dijo, resulta de aplicación únicamente a los contratos que puedan ser tipificados como contratos de obras, de suministros o de servicios sujetos a regulación armonizada con arreglo a lo explicado en los apartados 3.1.1, 3.1.4 y 3.1.2, respectivamente, de la Recomendación de la JCCA de marzo de 2016, y que por lo tanto están sujetos a la DN.

A los demás contratos (esto es, fundamentalmente a los contratos de concesión de obras y de gestión de servicios públicos estén o no estén sujetos a regulación armonizada, y a los contratos de obras, suministros y servicios que no estén sujetos a regulación armonizada) les seguirán siendo de aplicación en su totalidad el artículo 146.4 del TRLCSP, así como la Recomendación de la Junta Consultiva de Contratación Administrativa sobre la interpretación de algunos preceptos del texto refundido de la Ley de Contratos del Sector Público tras la modificación de la misma realizada por la Ley 14/2013, de 27 de septiembre, de apoyo a los emprendedores y su internacionalización.

### 2.3 Orientaciones para la cumplimentación del formulario normalizado DEUC.

2.3.1 Contenido y estructura del Reglamento (UE) n.º 2016/7: El Reglamento (UE) n.º 2016/7 (que está disponible en la página web <https://www.boe.es/doue/2016/003/L00016-00034.pdf>), como ya se dijo, establece el formulario normalizado del DEUC, y consta de una parte expositiva, una parte articulada y dos anexos.

El anexo I establece instrucciones que vienen a desarrollar lo establecido en el artículo 59 DN y que, como se indicó, configura junto con este último el régimen jurídico del DEUC, régimen jurídico éste que los órganos de contratación deberán aplicar directamente a partir del 18 de abril cuando se den las dos circunstancias que establece el apartado 2.2.3 anterior.

Entre otras cuestiones, en estas instrucciones se indica que con carácter general cada empresa deberá cumplimentar un formulario normalizado del DEUC; con algunas excepciones entre las cuales cabe destacar el supuesto de que una empresa concurra a una licitación en unión temporal con otra u otras, en cuyo caso cada empresa integrante de la futura UTE deberá presentar un formulario normalizado del DEUC cumplimentado de acuerdo con lo indicado en la parte II sección C del mismo.

El anexo II del Reglamento (UE) n.º 2016/7 establece el formulario normalizado propiamente dicho. Este es el modelo de declaración responsable que los órganos de contratación que liciten dentro del ámbito DEUC (delimitado en el apartado 2.2.3 anterior) estarán obligados a aceptar como prueba preliminar del cumplimiento de los requisitos previos de acceso que enumera el artículo 59.1 DN, previa previsión del mismo o, alternativamente, de su ubicación en los pliegos.

En aras de facilitar la cumplimentación por parte de las empresas del modelo de formulario normalizado del DEUC que establece el anexo II del Reglamento (UE) n.º 2016/7, esta Junta Consultiva formula a continuación las siguientes orientaciones, las cuales, como ya se indicó en el apartado 2.1 anterior, se recomienda que sean trasladadas por el órgano de contratación a los pliegos.

2.3.2 El formulario normalizado DEUC que establece el anexo II del Reglamento (UE) n.º 2016/7:

a) De conformidad con lo establecido en la parte II, sección A, quinta pregunta dentro del apartado titulado «Información general», del formulario normalizado del DEUC, las empresas que figuren inscritas en una «lista oficial de operadores económicos autorizados» solo deberán facilitar en cada Parte del formulario aquéllos datos e informaciones que, en su caso concreto, no estén inscritos en estas «listas oficiales». Así en España las empresas no estarán obligadas a facilitar aquéllos datos que ya figuren inscritos de manera actualizada en el Registro de Licitadores que corresponda, ya sea el Registro Oficial de Licitadores y Empresas Clasificadas del Estado (ROLECE) o el equivalente a nivel autonómico con el alcance previsto en el artículo 327.1 del TRLCSP, siempre y cuando las empresas incluyan en el formulario normalizado del DEUC la información necesaria para que el órgano de contratación pueda realizar el acceso correspondiente (dirección de internet, todos los datos de identificación y, en su caso, la necesaria declaración de consentimiento), por aplicación del artículo 59.1, penúltimo párrafo DN (y en coherencia con ello ver lo indicado en la parte VI del formulario).

Para el caso de que la empresa se encuentre inscrita en el ROLECE, bien sea en virtud de una inscripción voluntaria o bien sea porque se encuentre clasificada, a continuación esta Recomendación indica, respecto de cada una de las partes del tantas veces citado formulario (apartados 2.3.2.1 a 2.3.2.6), qué datos son susceptibles de figurar inscritos en el ROLECE y cuáles no. Dado que algunos de estos datos deben suministrarse en todo caso por la empresa y otros son voluntarios, y que a veces incluso hay datos que solo figuran en el ROLECE si la inscripción fue voluntaria; por todo ello nos limitaremos a señalar en cada caso si los datos que reclaman el formulario son o no son potencialmente inscribibles, debiendo la empresa asegurarse de cuales efectivamente están inscritos y actualizados en el ROLECE y cuáles no están inscritos o estándolo no están actualizados,

en su caso concreto. Esto mismo puede predicarse de los Registros de CC.AA. que se hayan integrado en el ROLECE.

b) En lo que respecta a empresas no nacionales procedentes de Estado Miembros de la UE, tanto el órgano de contratación como las empresas interesadas tienen a su disposición el depósito de certificados en línea e-Certis, en el cual consta: una lista completa y actualizada de los documentos y certificados que en cada Estado son susceptibles de ser utilizados por las empresas interesadas como medio de prueba del cumplimiento de los requisitos previos de acceso a una licitación pública; así como una lista de los Registros de licitadores o de otros tipo y de las bases de datos que expiden estos certificados y documentos (sobre e-Certis ver artículos 59.6 y 61 DN).

c) El acceso por parte de los órganos de contratación a los registros de licitadores asimismo tiene el efecto establecido en el artículo 59.5 DN. Así si bien, de acuerdo con el artículo 59.4 DN con carácter general el órgano de contratación podrá requerir a los candidatos y licitadores durante la sustanciación del procedimiento de contratación y para garantizar el buen desarrollo del mismo para que aporten documentación acreditativa del cumplimiento de los requisitos previos de acceso a la licitación, y con carácter previo a la adjudicación el primero deberá exigir al adjudicatario la presentación de estos documentos justificativos; el artículo 59.5 DN matiza lo establecido en el apartado anterior del mismo artículo al eximir a los licitadores y candidatos de presentar aquéllos documentos justificativos que prueben informaciones que puedan ser acreditadas mediante una certificación expedida por el Registro de licitadores que corresponda [ROLECE o Registro equivalente a nivel autonómico, como se explicó en el apartado 2.3.2.a) anterior].

2.3.2.1 Parte I. Que recoge la información sobre el procedimiento de contratación y sobre el órgano de contratación.

La información que demanda esta parte del formulario debería constar en el anuncio que hubiere servido como medio de convocatoria de la licitación, por lo que no reviste complejidad su cumplimentación.

2.3.2.2 Parte II. Que recoge información sobre la empresa interesada: Como ya se indicó en el apartado 2.3.2, aquéllas empresas que figuren inscritas en un Registro de Licitadores solo deberán facilitar en esta parte II del formulario aquélla información que no figure inscrita en los mismos o que, aun estando inscrita, la información no conste de manera actualizada. Por ello a continuación sigue un cuadro que, a modo orientativo y solo respecto del ROLECE, indica qué información o datos podrían estar inscritos y cuáles no, con la finalidad de que las empresas sepan:

Que datos deberán ser aportados mediante el formulario normalizado DEUC en todo caso, por no obrar en poder del ROLECE.

Qué datos son susceptibles de estar inscritos en el ROLECE y, por lo tanto, podrían dejarse sin cumplimentar en el formulario. Le corresponde a la empresa comprobar si en su caso concreto esos datos o informaciones efectivamente están inscritos en el ROLECE o no, y si lo están, deberá asegurarse de que constan en el mismo de manera actualizada. Así, cuando alguno de estos datos o informaciones no le consten a ROLECE o cuando estén inscritos de manera no actualizada, en esos dos casos la empresa deberá aportarlos mediante la cumplimentación del citado formulario.

#### Parte II. Información sobre el operador económico

Sección	¿Es un dato/información susceptible de estar inscrito en el ROLECE?
Sección A	
Identificación.	Los datos incluidos en este apartado deben ser cumplimentados por la empresa. Como número de IVA se deberá recoger el NIF si se trata de ciudadanos o empresas españoles, el NIE si se trata de ciudadanos residentes en España, y el VIES o DUNS si se trata de empresas extranjeras.

Sección	¿Es un dato/información susceptible de estar inscrito en el ROLECE?
Información general:	
Primera pregunta.	No está en el ROLECE.
Segunda, tercera y cuarta preguntas (sobre contratación reservada).	No está en el ROLECE.
Quinta pregunta (sobre si la empresa está clasificada).	Sí podría estar en el ROLECE, pero la empresa debe contestar: Sí: si se encuentra clasificada. No: si no se encuentra clasificada. No procede: si la clasificación no es exigida para el contrato que se licita.
Sexta pregunta.	
Letra a).	Procede contestar si está clasificada como contratista de obras o de servicios. Como número de inscripción o certificación basta con consignar el propio NIF, NIE, VIES o DUNS de la empresa.
Letra b).	La empresa debe contestar. En el caso del ROLECE la página web es <a href="https://registrodelicitadores.gob.es">https://registrodelicitadores.gob.es</a> , la autoridad u organismo expedidor es la Junta Consultiva de Contratación Administrativa del Estado (u órgano equivalente de la Comunidad Autónoma que otorgó la clasificación alegada) y la «referencia exacta de la documentación» debe entenderse referida al NIF, NIE, VIES o DUNS de la empresa, según el caso.
Letra c).	La empresa debe indicar el grupo, subgrupo y categoría.
Letra d).	No está en el ROLECE.
Letra e).	No está en el ROLECE (pero puede constar en los Registros de Licitadores de algunas CC.AA.).
Forma de participación.	No está en el ROLECE.
Lotes.	No está en el ROLECE.
Sección B.	Sí podría estar en el ROLECE.
Sección C.	No está en el ROLECE.
Sección D.	No está en el ROLECE.

2.3.2.3 Parte III. Relativa a los motivos de exclusión: Dado que el formulario normalizado del DEUC no recoge referencia alguna a nuestra legislación, para facilitar la adecuada cumplimentación por parte de las empresas de esta Parte del formulario a continuación sigue una tabla de equivalencias entre cada una de las preguntas que deben responder las empresas, los artículos de la DN y, por último los artículos de nuestro TRLCSP que han dado transposición al artículo 57 DN. Con la tabla que sigue dentro de este apartado 2.3.2.3 en definitiva se pretende que las empresas contesten a las preguntas que hace esta parte III del formulario habiendo comprendido previamente el exacto alcance de las mismas.

Nótese que España transpuso la regulación de las prohibiciones de contratar que establece la DN mediante la Ley 40/2015, de 1 de octubre, de Régimen Jurídico del Sector Público, que modifica la regulación de esta materia en el TRLCSP, concretamente dando nueva redacción a los artículos 60 y 61 y creando «ex novo» el artículo 61 bis, por lo que con carácter general en esta materia no procede hablar de efecto directo sino de mera aplicación de normas nacionales.

Dado que no todas las prohibiciones para contratar están inscritas en el ROLECE y/o en los Registros equivalentes a nivel autonómico, como se deduce de los artículos 61 bis.2 y 328.2 «a sensu contrario» del TRLCSP, y como también se infiere de lo dispuesto en la octava pregunta encuadrada de la sección A, parte II, del formulario normalizado (que se inicia con un «En caso afirmativo (...))», las empresas deberán responder a todas las preguntas que se formulan en esta parte III del formulario normalizado del DEUC.



Tabla de equivalencias relativa a la parte III del formulario normalizado del DEUC que establece el Reglamento de ejecución (UE) 2016/7

Parte III, n.º de Sección	DN	TRLCSP
Sección A	Artículo 57.1.	Artículo 60.1.a) (excepto los delitos contra la Hacienda Pública y la Seguridad Social relativos al pago de tributos y cotizaciones a la Seguridad Social).
Sección B	Artículo 57.2.	Artículo 60.1: Letra a) (cuando se trate de delitos contra la Hacienda Pública o contra la Seguridad Social, relativos al pago de tributos y cotizaciones a la Seguridad Social). Letra d), primer párrafo, primer inciso. Letra f) (cuando se trate de sanciones administrativas firmes impuestas con arreglo a la Ley 58/2003, de 17 de diciembre, General Tributaria).
Sección C:		
Primera pregunta	Artículo 57.4.a).	Artículo 60.1.b) (cuando no sea infracción muy grave en materia profesional o en materia de falseamiento de la competencia); Artículo 60.1.d) primer párrafo, segundo inciso (en lo relativo al incumplimiento del requisito del 2 por 100 de empleados con discapacidad.).
Segunda pregunta	Artículo 57.4.b).	Artículo 60.1.c).
Tercera pregunta	Artículo 57.4.c).	Artículo 60.1.b) (infracción muy grave en materia profesional).
Cuarta pregunta	Artículo 57.4.d).	Artículo 60.1.b) (infracción muy grave en materia de falseamiento de la competencia).
Quinta pregunta	Artículo 57.4, letra e).	Artículo 60.1.g) y h).
Sexta pregunta	Artículo 57.4, letra f).	Artículo 56.
Séptima pregunta	Artículo 57.4.g).	Artículo 60.2, letras c) y d).
Octava pregunta:		
Letras a), b) y c)	Artículo 57.4.h).	Artículo 60.1, letra e) y 60.2, letras a) y b).
Letra d)	Artículo 57.4.i).	Artículo 60.1.e).
Sección D	–	Artículo 60.1.f) (cuando se trate de sanción administrativa firme con arreglo a lo previsto en la Ley 38/2003, de 17 de noviembre, General de Subvenciones).

2.3.2.4 Parte IV. Relativa a los criterios de selección: Al igual que en la parte II, aquellas empresas que figuren inscritas en un Registro de Licitadores solo deberán facilitar en esta parte IV del formulario aquella información que no figure inscrita o que, aun estando inscrita, la misma no conste de manera actualizada. En este apartado nuevamente se indica, a modo orientativo y solo respecto del ROLECE, qué información o datos podrían estar inscritos y cuáles no.

#### Parte IV. Criterios de selección

Sección	¿Es un dato/información susceptible de estar inscrito en el ROLECE?
A [«Indicación (...)»].	No está en el ROLECE.
A («Idoneidad»).	
Primera pregunta.	No está en el ROLECE, si el empresario está inscrito en un registro profesional. Sí podría estar en el ROLECE, si el empresario está inscrito en un registro mercantil, de cooperativas, de fundaciones o de asociaciones.
Segunda pregunta.	Sí podría estar en el ROLECE cuando con arreglo a la legislación nacional se requiere una autorización, colegiación o similar para prestar el servicio de que se trate.
B	
Pregunta 1.a).	Sí podría estar en el ROLECE.
Pregunta 1.b).	No está en el ROLECE, pero el volumen de negocios anual medio en cualquier periodo es calculable a partir de los datos de volumen anual de negocios durante los ejercicios correspondientes (datos inscribibles, indicados en la pregunta anterior)



Sección	¿Es un dato/información susceptible de estar inscrito en el ROLECE?
Pregunta 2.a).	No está en el ROLECE.
Pregunta 2.b).	No está en el ROLECE.
Pregunta 3.	Sí podría estar en el ROLECE.
Pregunta 4.	No está en el ROLECE, pero todas las ratios financieras son calculables a partir de los datos financieros de las cuentas anuales (datos que sí son inscribibles).
Pregunta 5.	Sí podría estar en el ROLECE.
Pregunta 6.	No está en el ROLECE.
C	No está en el ROLECE.
D	No está en el ROLECE.

2.3.2.5 Parte V. Relativa a los criterios para reducir el número de candidatos a los que se invitará a presentar oferta: El empresario deberá cumplimentar esta parte únicamente cuando se trate de procedimientos restringidos, negociados con publicidad y de diálogo competitivo.

En cualquier caso estos datos en principio no figuran inscritos en el ROLECE, por lo que los empresarios deberán facilitarlos.

2.3.2.6 Parte VI. Relativa a las declaraciones finales: Esta parte debe ser cumplimentada y firmada por la empresa interesada en todo caso.

### 3. Efectos de esta Recomendación

La presente Recomendación resultará aplicable a partir del 18 de abril de 2016, debiendo tenerse en cuenta las reglas establecidas en la disposición transitoria primera del texto refundido de la Ley de Contratos del Sector Público, aprobado mediante Real Decreto Legislativo 3/2011, de 14 de noviembre, y quedará sin efecto el día en que entre en vigor la normativa que realice la completa transposición al ordenamiento jurídico interno de la Directiva 2014/24/UE, de 26 de febrero de 2014.

Madrid, 6 de abril de 2016.



Financiado por  
la Unión Europea  
NextGenerationEU

  
Plan de Recuperación,  
Transformación y Resiliencia



## ANEJO Nº 7

### MODELO DE DOCUMENTO EUROPEO ÚNICO DE CONTRATACIÓN (DEUC).

## ANEXO 2

## FORMULARIO NORMALIZADO DEL DOCUMENTO EUROPEO ÚNICO DE CONTRATACIÓN (DEUC)

## Parte I: Información sobre el procedimiento de contratación y el poder adjudicador o la entidad adjudicadora

En el caso de los procedimientos de contratación en los que se haya publicado una convocatoria de licitación en el *Diario Oficial de la Unión Europea*, la información exigida en la parte I se obtendrá automáticamente, siempre que se utilice el servicio DEUC electrónico <sup>(1)</sup> para generar y cumplimentar el DEUC. Referencia del anuncio pertinente <sup>(2)</sup> publicado en el *Diario Oficial de la Unión Europea*:

DOUE S número [ ], fecha [ ], página [ ]

Número del anuncio en el DO S: [ ]/[ ]/S [ ]-[ ]-[ ]-[ ]-[ ]

Si no se publica una convocatoria de licitación en el DOUE, el poder adjudicador o la entidad adjudicadora deberán consignar la información que permita identificar de forma inequívoca el procedimiento de contratación.

Si la publicación de un anuncio en el *Diario Oficial de la Unión Europea* no es obligatoria, sírvase facilitar otros datos que permitan identificar inequívocamente el procedimiento de contratación (por ejemplo, referencia de la publicación a nivel nacional): [...]

## INFORMACION SOBRE EL PROCEDIMIENTO DE CONTRATACION

La información exigida en la parte I se obtendrá automáticamente, siempre que se utilice el servicio DEUC electrónico antes citado para generar y cumplimentar el DEUC. De no ser así, dicha información deberá ser consignada por el operador económico.

Identidad del contratante <sup>(3)</sup>	Respuesta
Nombre:	[ ]
¿De qué contratación se trata?	Respuesta
Título o breve descripción de la contratación <sup>(4)</sup> :	[ ]
Número de referencia del expediente asignado por el poder adjudicador o la entidad adjudicadora ( <i>en su caso</i> ) <sup>(5)</sup> :	[ ]

La restante información en todas las demás secciones del DEUC habrá de ser consignada por el operador económico.

<sup>(1)</sup> Los servicios de la Comisión pondrán gratuitamente el servicio DEUC electrónico a disposición de los poderes adjudicadores, las entidades adjudicadoras, los operadores económicos, los proveedores de servicios electrónicos y otras partes interesadas.

<sup>(2)</sup> En el caso de los **poderes adjudicadores**: bien un **anuncio de información previa** utilizado como medio de convocatoria de licitación, bien un **anuncio de contrato**.

En el caso de las **entidades adjudicadoras**: un **anuncio periódico indicativo** que se utilice como medio de convocatoria de licitación, un **anuncio de contrato** o un **anuncio sobre la existencia de un sistema de clasificación**.

<sup>(3)</sup> Deberá reproducirse la información que figure en la sección I, punto I.1, del anuncio pertinente. En caso de contratación conjunta, sírvase indicar los nombres de todos los contratantes.

<sup>(4)</sup> Véanse los puntos II. 1.1 y II. 1.3 del anuncio pertinente.

<sup>(5)</sup> Véase el punto II.1.1 del anuncio pertinente.

## Parte II: Información sobre el operador económico

### A: INFORMACIÓN SOBRE EL OPERADOR ECONÓMICO

Identificación	Respuesta
Nombre:	[ ]
Número de IVA, en su caso: Si no se dispone de un número de IVA, indíquese, en su caso, cuando se exija, otro número de identificación nacional.	[ ] [ ]
Dirección postal:	[.....]
Persona o personas de contacto <sup>(6)</sup> : Teléfono: Correo electrónico: Dirección internet (dirección de la página web) ( <i>en su caso</i> ):	[.....] [.....] [.....] [.....]
Información general	Respuesta
¿Es el operador económico una microempresa, una pequeña o una mediana empresa <sup>(7)</sup> ?	[ ] Sí [ ] No
Únicamente en caso de contratación reservada <sup>(8)</sup> : el operador económico ¿es un taller protegido o una empresa social <sup>(9)</sup> o prevé que el contrato se ejecute en el marco de programas de empleo protegido? <b>Si la respuesta es afirmativa,</b>  ¿cuál es el correspondiente porcentaje de trabajadores discapacitados o desfavorecidos?  En caso necesario, especifíquese a qué categoría o categorías pertenecen los trabajadores discapacitados o desfavorecidos de que se trate.	[ ] Sí [ ] No  [.....]  [.....]
En su caso, ¿figura el operador económico inscrito en una lista oficial de operadores económicos autorizados o tiene un certificado equivalente (por ejemplo, en el marco de un sistema nacional de (pre)clasificación)?	[ ] Sí [ ] No [ ] No procede
<b>En caso afirmativo:</b> <b>Sírvase responder a las restantes preguntas de esta sección, a la sección B y, cuando proceda, a la sección C de la presente parte, cumplimente, cuando proceda, la parte V, y, en cualquier caso, cumplimente y firme la parte VI.</b>  a) Indíquense el nombre de la lista o certificado y el número de inscripción o certificación pertinente:  b) Si el certificado de inscripción o la certificación están disponibles en formato electrónico, sírvase indicar:	a) [.....]  b) (dirección de la página web, autoridad u organismo expedidor, referencia exacta de la documentación): [.....][.....][.....][.....]

<sup>(6)</sup> Repítase la información relativa a las personas de contacto tantas veces como sea necesario.

<sup>(7)</sup> Véase la Recomendación de la Comisión de 6 de mayo de 2003 sobre la definición de microempresas, pequeñas y medianas empresas (DO L 124 de 20.5.2003, p. 36). Este dato se solicita exclusivamente con fines estadísticos.

**Microempresa:** empresa que cuenta con **menos de 10 empleados** y cuyo volumen de negocios anual o balance total anual **no excede de 2 millones EUR**.

**Pequeña empresa:** empresa que cuenta con **menos de 50 empleados** y cuyo volumen de negocios anual o balance total anual **no excede de 10 millones EUR**.

**Mediana empresa:** empresa que **no es ni una microempresa ni una pequeña empresa**, que cuenta con **menos de 250 empleados** y cuyo volumen de negocios anual **no excede de 50 millones EUR o cuyo balance total anual no excede de 43 millones EUR**.

<sup>(8)</sup> Véase el anuncio de contrato, punto III.1.5.

<sup>(9)</sup> Es decir, cuyo objetivo principal sea la integración social y profesional de personas discapacitadas o desfavorecidas.

<p>c) Indíquense las referencias en las que se basa la inscripción o certificación y, en su caso, la clasificación obtenida en la lista oficial <sup>(10)</sup>:</p> <p>d) ¿Abarca la inscripción o certificación todos los criterios de selección exigidos?</p> <p><b>En caso negativo:</b>  <b>Sírvase consignar, además, la información que falte en la parte IV, secciones A, B, C o D, según proceda.</b>  <b>ÚNICAMENTE cuando así lo exijan el anuncio pertinente o los pliegos de la contratación:</b></p> <p>e) Podrá el operador económico presentar un certificado con respecto al pago de las cotizaciones a la seguridad social y los impuestos o facilitar información que permita al poder adjudicador o la entidad adjudicadora obtenerlo directamente a través de una base de datos nacional de cualquier Estado miembro que pueda consultarse gratuitamente?</p> <p>Si la documentación pertinente está disponible en formato electrónico, sírvase indicar:</p>	<p>c) [.....]</p> <p>d) <input type="checkbox"/> Sí <input type="checkbox"/> No</p> <p>e) <input type="checkbox"/> Sí <input type="checkbox"/> No</p> <p>(dirección de la página web, autoridad u organismo expedidor, referencia exacta de la documentación):  [ ..... ] [ ..... ] [ ..... ] [ ..... ]</p>
<b>Forma de participación</b>	<b>Respuesta</b>
¿Está participando el operador económico en el procedimiento de contratación junto con otros <sup>(11)</sup> ?	<input type="checkbox"/> Sí <input type="checkbox"/> No
<b>En caso afirmativo: asegúrese de que los demás interesados presentan un formulario DEUC separado.</b>	
<b>En caso afirmativo:</b>	
a) Indíquese la función del operador económico dentro del grupo (responsable principal, responsable de cometidos específicos, etc.):	a): [.....]
b) Identifíquese a los demás operadores económicos que participan en el procedimiento de contratación conjuntamente:	b): [.....]
c) En su caso, nombre del grupo participante:	c): [.....]
<b>Lotes</b>	<b>Respuesta</b>
En su caso, indicación del lote o lotes respecto a los cuales el operador económico desee presentar una oferta:	[ ]

**B: INFORMACIÓN SOBRE LOS REPRESENTANTES DEL OPERADOR ECONÓMICO**

*En su caso, indíquense el nombre y la dirección de la persona o personas habilitadas para representar al operador económico a efectos del presente procedimiento de contratación.*

Representación, en su caso	Respuesta
Nombre y apellidos; junto con la fecha y lugar de nacimiento, si procede:	[ .....]; [ .....]
Cargo/Capacidad en la que actúa:	[ .....]
Dirección postal:	[ .....]
Teléfono:	[ .....]
Correo electrónico:	[ .....]
En caso necesario, facilítese información detallada sobre la representación (sus formas, alcance, finalidad ...).	[ .....]

<sup>(10)</sup> Las referencias y la clasificación, en su caso, figuran en la certificación.

<sup>(11)</sup> En particular, en el seno de un grupo, consorcio, empresa en participación o similares.

## C: INFORMACION SOBRE EL RECURSO A LA CAPACIDAD DE OTRAS ENTIDADES

Recurso	Respuesta
¿Se basa el operador económico en la capacidad de otras entidades para satisfacer los criterios de selección contemplados en la parte IV y los criterios y normas (en su caso) contemplados en la parte V, más abajo?	<input type="checkbox"/> Sí <input type="checkbox"/> No

**En caso afirmativo, facilítese un formulario DEUC separado por cada una de las entidades consideradas que recoja la información exigida en las secciones A y B de esta parte y en la parte III, debidamente cumplimentado y firmado por dichas entidades.**

Se incluirán también aquí el personal técnico o los organismos técnicos que no estén integrados directamente en la empresa del operador económico, especialmente los responsables del control de la calidad y, cuando se trate de contratos públicos de obras, el personal técnico o los organismos técnicos de los que disponga el operador económico para la ejecución de la obra.

Siempre que resulte pertinente en lo que respecta a la capacidad o capacidades específicas en que se base el operador económico, se consignará la información exigida en las partes IV y V por cada una de las entidades de que se trate <sup>(12)</sup>.

## D: INFORMACIÓN RELATIVA A LOS SUBCONTRATISTAS EN CUYA CAPACIDAD NO SE BASA EL OPERADOR ECONÓMICO

**(Esta sección se cumplimentará únicamente si el poder adjudicador o la entidad adjudicadora exigen expresamente tal información.)**

Subcontratación	Respuesta
¿Tiene el operador económico la intención de subcontratar alguna parte del contrato a terceros?	<input type="checkbox"/> Sí <input type="checkbox"/> No En caso afirmativo y en la medida en que se conozca este dato, enumérense los subcontratistas previstos: [...]

**Si el poder adjudicador o la entidad adjudicadora solicitan expresamente tal información, además de la contemplada en la presente sección, facilítese la información requerida en las secciones A y B de esta parte y en la parte III por cada uno de los subcontratistas, o cada una de las categorías de subcontratistas, en cuestión.**

<sup>(12)</sup> Por ejemplo, cuando se trate de organismos técnicos encargados del control de la calidad: parte IV, sección C, punto 3.



### Parte III: Motivos de exclusión

#### A: MOTIVOS REFERIDOS A CONDENAS PENALES

El artículo 57, apartado 1, de la Directiva 2014/24/UE establece los siguientes motivos de exclusión:

1. Participación en una organización delictiva <sup>(13)</sup>;
2. Corrupción <sup>(14)</sup>;
3. Fraude <sup>(15)</sup>;
4. Delitos de terrorismo o delitos ligados a las actividades terroristas <sup>(16)</sup>;
5. Blanqueo de capitales o financiación del terrorismo <sup>(17)</sup>;
6. Trabajo infantil y otras formas de trata de seres humanos <sup>(18)</sup>.

Motivos referidos a condenas penales con arreglo a las disposiciones nacionales de aplicación de los motivos enunciados en el artículo 57, apartado 1, de la Directiva	Respuesta
¿Ha sido el propio operador económico, o cualquier persona que sea miembro de su órgano de administración, de dirección o de supervisión o que tenga poderes de representación, decisión o control en él, objeto, por alguno de los motivos enumerados más arriba, de una condena en sentencia firme que se haya dictado, como máximo, en los cinco años anteriores o en la que se haya establecido directamente un período de exclusión que siga siendo aplicable?	[ ] Sí [ ] No Si la documentación pertinente está disponible en formato electrónico, sírvase indicar: (dirección de la página web, autoridad u organismo expedidor, referencia exacta de la documentación): [ ..... ] [ ..... ] [ ..... ] <sup>(19)</sup>
<b>En caso afirmativo, indíquese <sup>(20)</sup>:</b> a) Fecha de la condena, especificando de cuál de los puntos 1 a 6 se trata y las razones de la misma: b) Identificación de la persona condenada [ ]: c) <b>En la medida en que se establezca directamente en la condena:</b>	a) Fecha: [ ], punto(s): [ ], razón o razones: [ ] b) [ ] [ ] c) Duración del período de exclusión [ ..... ] y puntos de que se trate [ ]; Si la documentación pertinente está disponible en formato electrónico, sírvase indicar: (dirección de la página web, autoridad u organismo expedidor, referencia exacta de la documentación): [ ..... ] [ ..... ] [ ..... ] <sup>(21)</sup>
En caso de condena, ¿ha adoptado el operador económico medidas para demostrar su credibilidad pese a la existencia de un motivo pertinente de exclusión («autocorrección»)?	[ ] Sí [ ] No
<b>En caso afirmativo, descríbanse las medidas adoptadas <sup>(23)</sup>:</b>	[ ..... ]

<sup>(13)</sup> Tal como se define en el artículo 2 de la Decisión marco 2008/841/JAI del Consejo, de 24 de octubre de 2008, relativa a la lucha contra la delincuencia organizada (DO L 300 de 11.11.2008, p. 42).

<sup>(14)</sup> Tal como se define en el artículo 3 del Convenio relativo a la lucha contra los actos de corrupción en los que estén implicados funcionarios de las Comunidades Europeas o de los Estados miembros de la Unión Europea (DO C 195 de 25.6.1997, p. 1) y en el artículo 2, apartado 1, de la Decisión marco 2003/568/JAI del Consejo, de 22 de julio de 2003, relativa a la lucha contra la corrupción en el sector privado (DO L 192 de 31.7.2003, p. 54). Este motivo de exclusión abarca también la corrupción tal como se defina en la legislación nacional del poder adjudicador (entidad adjudicadora) o del operador económico.

<sup>(15)</sup> En el sentido del artículo 1 del Convenio relativo a la protección de los intereses financieros de las Comunidades Europeas (DO C 316 de 27.11.1995, p. 48).

<sup>(16)</sup> Tal como se definen en la Decisión marco del Consejo, de 13 de junio de 2002, sobre la lucha contra el terrorismo (DO L 164 de 22.6.2002, p. 3). Este motivo de exclusión engloba también la inducción o complicidad para cometer un delito o la tentativa de cometerlo, tal como se contempla en el artículo 4 de la citada Decisión marco.

<sup>(17)</sup> Tal como se definen en el artículo 1 de la Directiva 2005/60/CE del Parlamento Europeo y del Consejo, de 26 de octubre de 2005, relativa a la prevención de la utilización del sistema financiero para el blanqueo de capitales y para la financiación del terrorismo (DO L 309 de 25.11.2005, p. 15).

<sup>(18)</sup> Tal como se definen en el artículo 2 de la Directiva 2011/36/UE del Parlamento Europeo y del Consejo, de 5 de abril de 2011, relativa a la prevención y lucha contra la trata de seres humanos y a la protección de las víctimas y por la que se sustituye la Decisión marco 2002/629/JAI del Consejo (DO L 101 de 15.4.2011, p. 1).

<sup>(19)</sup> Repítase tantas veces como sea necesario.

<sup>(20)</sup> Repítase tantas veces como sea necesario.

<sup>(21)</sup> Repítase tantas veces como sea necesario.

<sup>(22)</sup> De conformidad con las disposiciones nacionales de aplicación del artículo 57, apartado 6, de la Directiva 2014/24/UE.

<sup>(23)</sup> La explicación deberá demostrar la idoneidad de las medidas adoptadas teniendo en cuenta el carácter de los delitos cometidos (puntual, reiterado, sistemático, etc.).

## B: MOTIVOS REFERIDOS AL PAGO DE IMPUESTOS O DE COTIZACIONES A LA SEGURIDAD SOCIAL

Pago de impuestos o de cotizaciones a la seguridad social	Respuesta	
¿Ha cumplido el operador económico todas sus obligaciones relativas al pago de impuestos o de cotizaciones a la seguridad social, tanto en el país en el que está establecido como en el Estado miembro del poder adjudicador o la entidad adjudicadora, si no coincide con su país de establecimiento?	[ ] Sí [ ] No	
<b>En caso negativo, indíquese:</b> a) País o Estado miembro de que se trate b) ¿A cuánto asciende el importe en cuestión? c) ¿De qué manera ha quedado establecido ese incumplimiento? 1) A través de una resolución administrativa o judicial: — ¿Es esta resolución firme y vinculante? — Indíquese la fecha de la condena o resolución. — En caso de condena, y siempre que se establezca directamente en ella, duración del período de exclusión. 2) Por otros medios. Especifíquese. d) ¿Ha cumplido el operador económico sus obligaciones mediante pago o acuerdo vinculante con vistas al pago de los impuestos o las cotizaciones a la seguridad social que adeude, incluidos, en su caso, los intereses devengados o las multas impuestas?	<b>Impuestos</b> a) [ ..... ] b) [ ..... ] c1) [ ] Sí [ ] No — [ ] Sí [ ] No — [ ..... ] — [ ..... ] c2) [ ..... ] d) [ ] Sí [ ] No <b>En caso afirmativo, especifíquese:</b> [.....]	<b>Cotizaciones sociales</b> a) [ ..... ] b) [ ..... ] c1) [ ] Sí [ ] No — [ ] Sí [ ] No — [ ..... ] — [ ..... ] c2) [ ..... ] d) [ ] Sí [ ] No <b>En caso afirmativo, especifíquese:</b> [.....]
	Si la documentación pertinente relativa al pago de impuestos o de cotizaciones sociales está disponible en formato electrónico, sírvase indicar: (dirección de la página web, autoridad u organismo expedidor, referencia exacta de la documentación): <sup>(24)</sup> [ ..... ] [ ..... ] [ ..... ]	

C: MOTIVOS REFERIDOS A LA INSOLVENCIA, LOS CONFLICTOS DE INTERESES O LA FALTA PROFESIONAL <sup>(25)</sup>

Conviene tener en cuenta que, a los efectos de la presente contratación, algunos de los siguientes motivos de exclusión pueden haberse definido con mayor precisión en la legislación nacional, en el anuncio pertinente o en los pliegos de la contratación. Así, la legislación nacional puede, por ejemplo, establecer que el concepto de «falta profesional grave» abarca varias formas diferentes de conducta.

Información relativa a toda posible insolvencia, conflicto de intereses o falta profesional	Respuesta
Según su leal saber y entender, ¿ha incumplido el operador económico sus obligaciones en los ámbitos de la legislación laboral, social y medioambiental <sup>(26)</sup> ?	[ ] Sí [ ] No
	<b>En caso afirmativo, ¿ha adoptado el operador económico medidas para demostrar su credibilidad pese a la existencia de ese motivo de exclusión («autocorrección»)?</b> [ ] Sí [ ] No <b>Si lo ha hecho, descríbanse las medidas adoptadas:</b> [ ..... ]

<sup>(24)</sup> Repítase tantas veces como sea necesario.

<sup>(25)</sup> Véase el artículo 57, apartado 4, de la Directiva 2014/24/UE.

<sup>(26)</sup> Tal como se contemplan a efectos de la presente contratación en la legislación nacional, en el anuncio pertinente o los pliegos de la contratación o en el artículo 18, apartado 2, de la Directiva 2014/24/UE.

<p>¿Se encuentra el operador económico en alguna de las siguientes situaciones?</p> <p>a) <b>En quiebra</b></p> <p>b) Sometido a un procedimiento de <b>insolvencia</b> o liquidación</p> <p>c) Ha celebrado un <b>convenio con sus acreedores</b></p> <p>d) En cualquier situación análoga resultante de un procedimiento de la misma naturaleza vigente en las disposiciones legales y reglamentarias nacionales</p> <p>e) Sus activos están siendo administrados por un liquidador o por un tribunal</p> <p>f) Sus actividades empresariales han sido suspendidas</p> <p><b>En caso afirmativo:</b></p> <p>— Especifíquese:</p> <p>— Indíquense los motivos por los cuales el operador es, no obstante, capaz de ejecutar el contrato, teniendo en cuenta las disposiciones y medidas nacionales aplicables en lo referente a la continuación de la actividad en tales circunstancias <sup>(28)</sup>?</p> <p>Si la documentación pertinente está disponible en formato electrónico, sírvase indicar:</p>	<p><input type="checkbox"/> Sí <input type="checkbox"/> No</p> <p>— [.....]</p> <p>— [.....]</p> <p>(dirección de la página web, autoridad u organismo expedidor, referencia exacta de la documentación):</p> <p>[.....][.....][.....]</p>
<p>¿Se ha declarado al operador económico culpable de una <b>falta profesional grave</b> <sup>(29)</sup>?</p> <p><b>En caso afirmativo, especifíquese:</b></p>	<p><input type="checkbox"/> Sí <input type="checkbox"/> No</p> <p>[.....]</p> <p><b>En caso afirmativo, ¿ha adoptado el operador económico medidas autocorrectoras?</b></p> <p><input type="checkbox"/> Sí <input type="checkbox"/> No</p> <p><b>Si lo ha hecho, describáanse las medidas adoptadas:</b></p> <p>[.....]</p>
<p>¿Ha celebrado el operador económico acuerdos con otros operadores económicos destinados a falsear la competencia?</p> <p><b>En caso afirmativo, especifíquese.</b></p>	<p><input type="checkbox"/> Sí <input type="checkbox"/> No</p> <p>[.....]</p> <p><b>En caso afirmativo, ¿ha adoptado el operador económico medidas autocorrectoras?</b></p> <p><input type="checkbox"/> Sí <input type="checkbox"/> No</p> <p><b>Si lo ha hecho, describáanse las medidas adoptadas:</b></p> <p>[.....]</p>
<p>¿Tiene el operador económico conocimiento de algún <b>conflicto de intereses</b> debido a su participación en el procedimiento de contratación?</p> <p><b>En caso afirmativo, especifíquese:</b></p>	<p><input type="checkbox"/> Sí <input type="checkbox"/> No</p> <p>[.....]</p>
<p>¿Ha asesorado el operador económico o alguna empresa relacionada con él al poder adjudicador o la entidad adjudicadora o ha intervenido de otra manera en la preparación del procedimiento de contratación?</p> <p><b>En caso afirmativo, especifíquese:</b></p>	<p><input type="checkbox"/> Sí <input type="checkbox"/> No</p> <p>[.....]</p>

<sup>(27)</sup> Véase la legislación nacional, el anuncio pertinente o los pliegos de la contratación.

<sup>(28)</sup> **No** será necesario facilitar esta información si la exclusión de los operadores económicos en uno de los supuestos contemplados en las letras a) a f) tiene carácter **obligatorio** en virtud de la legislación nacional aplicable, **sin ninguna excepción posible** aun en el caso de que el operador económico esté en condiciones de ejecutar el contrato.

<sup>(29)</sup> En su caso, véanse las definiciones en la legislación nacional, el anuncio pertinente o los pliegos de la contratación.

<sup>(30)</sup> Según lo señalado en la legislación nacional, el anuncio pertinente o los pliegos de la contratación.

<p>¿Ha experimentado el operador económico la <b>rescisión anticipada</b> de un contrato público anterior, un contrato anterior con una entidad adjudicadora o un contrato de concesión anterior o la imposición de daños y perjuicios u otras sanciones comparables en relación con ese contrato anterior?</p> <p><b>En caso afirmativo, especifíquese:</b></p>	<p><input type="checkbox"/> Sí <input type="checkbox"/> No</p> <p>[ ..... ]</p> <p><b>En caso afirmativo, ¿ha adoptado el operador económico medidas autocorrectoras?</b></p> <p><input type="checkbox"/> Sí <input type="checkbox"/> No</p> <p><b>Si lo ha hecho, describanse las medidas adoptadas:</b></p> <p>[ ..... ]</p>
<p>¿Puede el operador económico confirmar que:</p> <p>a) no ha sido declarado culpable de <b>falsedad grave</b> al proporcionar la información exigida para verificar la inexistencia de motivos de exclusión o el cumplimiento de los criterios de selección,</p> <p>b) no ha ocultado tal información,</p> <p>c) ha podido presentar sin demora los documentos justificativos exigidos por el poder adjudicador o la entidad adjudicadora, y</p> <p>d) no ha intentado influir indebidamente en el proceso de toma de decisiones del poder adjudicador o la entidad adjudicadora, obtener información confidencial que pueda conferirle ventajas indebidas en el procedimiento de contratación, o proporcionar por negligencia información engañosa que pueda tener una influencia importante en las decisiones relativas a la exclusión, selección o adjudicación?</p>	<p><input type="checkbox"/> Sí <input type="checkbox"/> No</p>

D: OTROS MOTIVOS DE EXCLUSIÓN QUE PUEDEN ESTAR PREVISTOS EN LA LEGISLACION NACIONAL DEL ESTADO MIEMBRO DEL PODER ADJUDICADOR O DE LA ENTIDAD ADJUDICADORA

Motivos de exclusión puramente nacionales	Respuesta
<p>¿Son aplicables los <b>motivos de exclusión puramente nacionales</b> que se especifican en el anuncio pertinente o los pliegos de la contratación?</p> <p>Si la documentación exigida en el anuncio pertinente o los pliegos de la contratación está disponible en formato electrónico, sírvase indicar:</p>	<p><input type="checkbox"/> Sí <input type="checkbox"/> No</p> <p>(dirección de la página web, autoridad u organismo expedidor, referencia exacta de la documentación):</p> <p>[ ..... ] [ ..... ] [ ..... ] <sup>(31)</sup></p>
<p><b>En el caso de que sea aplicable cualquiera de los motivos de exclusión puramente nacionales, ¿ha adoptado el operador económico medidas autocorrectoras?</b></p> <p><b>Si lo ha hecho, describanse las medidas adoptadas:</b></p>	<p><input type="checkbox"/> Sí <input type="checkbox"/> No</p> <p>[ ..... ]</p>

<sup>(31)</sup> Repítase tantas veces como sea necesario.

### Parte IV: Criterios de selección

En relación con los criterios de selección (sección α o secciones A a D de la presente parte), el operador económico declara que:

#### A: INDICACION GLOBAL RELATIVA A TODOS LOS CRITERIOS DE SELECCION

El operador económico solo debe cumplimentar esta casilla si el poder adjudicador o la entidad adjudicadora han indicado en el anuncio pertinente o en los pliegos de la contratación a que se refiera el anuncio que el operador económico puede limitarse a cumplimentar la sección α de la parte IV omitiendo cualquier otra sección de la parte IV.

Cumplimiento de todos los criterios de selección	Respuesta
Cumple los criterios de selección requeridos:	<input type="checkbox"/> Sí <input type="checkbox"/> No

#### A: IDONEIDAD

El operador económico solo debe facilitar información cuando el poder adjudicador o la entidad adjudicadora exijan el cumplimiento de los criterios de selección en cuestión en el anuncio pertinente o en los pliegos de la contratación a que se refiera el anuncio.

Idoneidad	Respuesta
<p>1) <b>Figura inscrito en un registro profesional o mercantil en su Estado miembro de establecimiento</b> <sup>(32)</sup>:</p> <p>Si la documentación pertinente está disponible en formato electrónico, sírvase indicar:</p>	<p>[ ..... ]</p> <p>(dirección de la página web, autoridad u organismo expedidor, referencia exacta de la documentación):</p> <p>[ ..... ][ ..... ][ ..... ]</p>
<p>2) <b>Cuando se trate de contratos de servicios:</b></p> <p>¿Es preciso disponer de una autorización específica o estar afiliado a una determinada organización para poder prestar el servicio de que se trate en el país de establecimiento del operador económico?</p> <p>Si la documentación pertinente está disponible en formato electrónico, sírvase indicar:</p>	<p><input type="checkbox"/> Sí <input type="checkbox"/> No</p> <p>En caso afirmativo, especifíquese qué autorización o afiliación e indíquese si el operador económico cumple este requisito:</p> <p>[...] <input type="checkbox"/> Sí <input type="checkbox"/> No</p> <p>(dirección de la página web, autoridad u organismo expedidor, referencia exacta de la documentación):</p> <p>[ ..... ][ ..... ][ ..... ]</p>

#### B: SOLVENCIA ECONÓMICA Y FINANCIERA

El operador económico solo debe facilitar información cuando el poder adjudicador o la entidad adjudicadora exijan el cumplimiento de los criterios de selección en cuestión en el anuncio pertinente o en los pliegos de la contratación a que se refiera el anuncio.

Solvencia económica y financiera	Respuesta
<p>1a) Su volumen de negocios anual («general») durante el número de ejercicios exigido en el anuncio pertinente o los pliegos de la contratación es el siguiente:</p> <p>Y/o</p> <p>1b) Su volumen de negocios anual medio durante el número de ejercicios exigido en el anuncio pertinente o los pliegos de la contratación es el siguiente <sup>(33)</sup>:</p> <p>Si la documentación pertinente está disponible en formato electrónico, sírvase indicar:</p>	<p>ejercicio: [ ..... ] volumen de negocios: [ ..... ][...]moneda</p> <p>ejercicio: [ ..... ] volumen de negocios: [ ..... ][...]moneda</p> <p>ejercicio: [ ..... ] volumen de negocios: [ ..... ][...]moneda</p> <p>(número de ejercicios, volumen de negocios medio):</p> <p>[ ..... ], [ ..... ][...]moneda</p> <p>(dirección de la página web, autoridad u organismo expedidor, referencia exacta de la documentación):</p> <p>[ ..... ][ ..... ][ ..... ]</p>

<sup>(32)</sup> Tal como se contempla en el anexo XI de la Directiva 2014/24/UE; los operadores económicos de determinados Estados miembros pueden tener que cumplir otros requisitos establecidos en dicho anexo.

<sup>(33)</sup> Solo si el anuncio pertinente o los pliegos de la contratación lo permiten.

<p>2a) Su <b>volumen de negocios anual</b> («específico») durante el número de ejercicios exigido <b>en el ámbito de actividad cubierto por el contrato</b> y que se especifica en el anuncio pertinente o los pliegos de la contratación es el siguiente:</p> <p>Y/o</p> <p>2b) Su <b>volumen de negocios anual medio en el ámbito y durante el número de ejercicios exigidos en el anuncio pertinente o los pliegos de la contratación es el siguiente</b> <sup>(34)</sup>:</p> <p>Si la documentación pertinente está disponible en formato electrónico, sírvase indicar:</p>	<p>ejercicio: [.....] volumen de negocios: [.....][...]moneda  ejercicio: [.....] volumen de negocios: [.....][...]moneda  ejercicio: [.....] volumen de negocios: [.....][...]moneda</p> <p>(número de ejercicios, volumen de negocios medio):  [.....],[.....][...]moneda</p> <p>(dirección de la página web, autoridad u organismo expedidor, referencia exacta de la documentación):  [ ..... ] [ ..... ] [ ..... ]</p>
<p>3) Si no se dispone de la información sobre el volumen de negocios (general o específico) en relación con todo el período considerado, indíquese la fecha de creación de la empresa o de inicio de las actividades del operador económico:</p>	<p>[ ..... ]</p>
<p>4) En relación con las <b>ratios financieras</b> <sup>(35)</sup> que se especifican en el anuncio pertinente o los pliegos de la contratación, el operador económico declara que el valor real de la(s) ratio(s) requerida(s) es el siguiente:</p> <p>Si la documentación pertinente está disponible en formato electrónico, sírvase indicar:</p>	<p>(indicación de la ratio requerida –ratio entre x e y <sup>(36)</sup>– y del valor):  [.....], [.....] <sup>(37)</sup></p> <p>(dirección de la página web, autoridad u organismo expedidor, referencia exacta de la documentación):  [ ..... ] [ ..... ] [ ..... ]</p>
<p>5) El importe asegurado en el <b>seguro de indemnización por riesgos profesionales</b> del operador económico es el siguiente:</p> <p>Si esta información está disponible en formato electrónico, sírvase indicar:</p>	<p>[.....][...]moneda</p> <p>(dirección de la página web, autoridad u organismo expedidor, referencia exacta de la documentación):  [ ..... ] [ ..... ] [ ..... ]</p>
<p>6) En relación con los <b>demás requisitos económicos o financieros</b> que, en su caso, se especifiquen en el anuncio pertinente o los pliegos de la contratación, el operador económico declara que:</p> <p>Si la correspondiente documentación que, en su caso, se especifique en el anuncio pertinente o los pliegos de la contratación está disponible en formato electrónico, sírvase indicar:</p>	<p>[ ..... ]</p> <p>(dirección de la página web, autoridad u organismo expedidor, referencia exacta de la documentación):  [ ..... ] [ ..... ] [ ..... ]</p>

## C: CAPACIDAD TÉCNICA Y PROFESIONAL

**El operador económico solo debe facilitar información cuando el poder adjudicador o la entidad adjudicadora exijan el cumplimiento de los criterios de selección en cuestión en el anuncio pertinente o en los pliegos de la contratación a que se refiera el anuncio.**

Capacidad técnica y profesional	Respuesta
<p>1a) Únicamente cuando se trate de <b>contratos públicos de obras</b>:</p> <p>Durante el período de referencia , el operador económico ha <b>ejecutado las siguientes obras del tipo especificado</b>:</p> <p>Si la documentación pertinente relativa a la ejecución y conclusión satisfactorias de las obras más importantes está disponible en formato electrónico, sírvase indicar:</p>	<p>Número de años (este período se especifica en el anuncio pertinente o los pliegos de la contratación):  [ ..... ]</p> <p>Obras: [.....]</p> <p>(dirección de la página web, autoridad u organismo expedidor, referencia exacta de la documentación):  [ ..... ] [ ..... ] [ ..... ]</p>

<sup>(34)</sup> Solo si el anuncio pertinente o los pliegos de la contratación lo permiten.

<sup>(35)</sup> Por ejemplo, la ratio entre el activo y el pasivo.

<sup>(36)</sup> Por ejemplo, la ratio entre el activo y el pasivo.

<sup>(37)</sup> Repítase tantas veces como sea necesario.

<sup>(38)</sup> Los poderes adjudicadores podrán **exigir** hasta cinco años y **admitir** experiencia que date de **más** de cinco años.



<p>1b) Únicamente cuando se trate de <b>contratos públicos de suministros o contratos públicos de servicios</b>: Durante el período de referencia <sup>(39)</sup>, el operador económico ha <b>realizado las siguientes principales entregas del tipo especificado o prestado los siguientes principales servicios del tipo especificado</b>: Al elaborar la lista, indiquense los importes, las fechas y los destinatarios, públicos o privados <sup>(40)</sup>:</p>	<p>Número de años (este período se especifica en el anuncio pertinente o los pliegos de la contratación): [.....]</p> <table border="1" data-bbox="807 293 1366 371"> <thead> <tr> <th>Descripción</th> <th>importes</th> <th>fechas</th> <th>destinatarios</th> </tr> </thead> <tbody> <tr> <td> </td> <td> </td> <td> </td> <td> </td> </tr> </tbody> </table>	Descripción	importes	fechas	destinatarios				
Descripción	importes	fechas	destinatarios						
<p>2) Puede recurrir al <b>personal técnico o los organismos técnicos</b> <sup>(41)</sup> siguientes, especialmente los responsables del control de la calidad:  En el caso de los contratos públicos de obras, el operador económico podrá recurrir al personal técnico o los organismos técnicos siguientes para ejecutar la obra:</p>	<p>[.....]  [.....]</p>								
<p>3) Emplea las siguientes <b>instalaciones técnicas y medidas para garantizar la calidad</b> y dispone de los siguientes <b>medios de estudio e investigación</b>:</p>	<p>[.....]</p>								
<p>4) Podrá aplicar los siguientes sistemas de <b>gestión de la cadena de suministro</b> y seguimiento durante la ejecución del contrato:</p>	<p>[.....]</p>								
<p>5) Cuando los <b>productos o servicios que se vayan a suministrar sean complejos o, excepcionalmente, en el caso de productos o servicios que sean necesarios para un fin particular</b>:  ¿Autorizará el operador económico que se verifiquen <sup>(42)</sup> su <b>capacidad de producción o su capacidad técnica</b> y, en su caso, los <b>medios de estudio e investigación</b> de que dispone, así como las <b>medidas de control de la calidad</b> que aplicará?</p>	<p>[ ] Sí [ ] No</p>								
<p>6) Quienes a continuación se indican poseen los siguientes <b>títulos de estudios y profesionales</b>:</p> <p>a) el propio proveedor de servicios o contratista <b>y/o</b> (dependiendo de los requisitos fijados en el anuncio pertinente o los pliegos de la contratación)</p> <p>b) su personal directivo:</p>	<p>a) [.....]  b) [.....]</p>								
<p>7) El operador económico podrá aplicar las siguientes <b>medidas de gestión medioambiental</b> al ejecutar el contrato:</p>	<p>[.....]</p>								
<p>8) La <b>plantilla media anual</b> del operador económico y el número de directivos durante los tres últimos años fueron los siguientes:</p>	<p>Año, plantilla media anual: [.....], [.....] [.....], [.....] [.....], [.....] Año, número de directivos: [.....], [.....] [.....], [.....] [.....], [.....]</p>								
<p>9) El operador económico dispondrá de la <b>maquinaria, el material y el equipo técnico</b> siguientes para ejecutar el contrato:</p>	<p>[.....]</p>								
<p>10) El operador económico <b>tiene eventualmente el propósito de subcontratar</b> <sup>(43)</sup> la siguiente <b>parte (es decir, porcentaje)</b> del contrato:</p>	<p>[.....]</p>								

<sup>(39)</sup> Los poderes adjudicadores podrán **exigir** hasta tres años y **admitir** experiencia que date de **más** de tres años.

<sup>(40)</sup> En otras palabras, deben enumerarse **todos** los destinatarios y la lista debe incluir los clientes tanto públicos como privados de los suministros o los servicios de que se trate.

<sup>(41)</sup> Cuando se trate de personal técnico u organismos técnicos que no estén integrados directamente en la empresa del operador económico pero en cuya capacidad se base este, tal como se indica en la parte II, sección C, deberán cumplimentarse formularios DEUC separados.

<sup>(42)</sup> La verificación será efectuada por el poder adjudicador o, en su nombre, cuando este así lo autorice, por un organismo oficial competente del país en el que esté establecido el proveedor de suministros o de servicios.

<sup>(43)</sup> Téngase en cuenta que, si el operador económico **ha** decidido subcontratar una parte del contrato **y** cuenta con la capacidad del subcontratista para llevar a cabo esa parte, deberá cumplimentar un DEUC separado en relación con dicho subcontratista (véase la parte II, sección C, más arriba).

<p>11) Cuando se trate de <b>contratos públicos de suministros</b>:</p> <p>El operador económico facilitará las muestras, descripciones o fotografías requeridas de los productos que se deban suministrar, sin necesidad de adjuntar certificados de autenticidad.</p> <p>Cuando proceda, el operador económico declara asimismo que facilitará los certificados de autenticidad requeridos.</p> <p>Si la documentación pertinente está disponible en formato electrónico, sírvase indicar:</p>	<p>[ ] Sí [ ] No</p> <p>[ ] Sí [ ] No</p> <p>(dirección de la página web, autoridad u organismo expedidor, referencia exacta de la documentación): [ ..... ] [ ..... ] [ ..... ]</p>
<p>12) Cuando se trate de <b>contratos públicos de suministros</b>:</p> <p>¿Puede el operador económico presentar los oportunos <b>certificados</b> expedidos por institutos o <b>servicios oficiales encargados del control de calidad</b>, de competencia reconocida, que acrediten la conformidad de los productos perfectamente detallada mediante referencias a las especificaciones o normas técnicas, conforme a lo previsto en el anuncio pertinente o los pliegos de la contratación?</p> <p><b>Si la respuesta es negativa</b>, sírvase explicar por qué e indicar qué otros medios de prueba pueden aportarse.</p> <p>Si la documentación pertinente está disponible en formato electrónico, sírvase indicar:</p>	<p>[ ] Sí [ ] No</p> <p>[ ..... ]</p> <p>(dirección de la página web, autoridad u organismo expedidor, referencia exacta de la documentación): [ ..... ] [ ..... ] [ ..... ]</p>

## D: SISTEMAS DE ASEGURAMIENTO DE LA CALIDAD Y NORMAS DE GESTION MEDIOAMBIENTAL

El operador económico solo debe facilitar información cuando el poder adjudicador o la entidad adjudicadora exijan la aplicación de sistemas de aseguramiento de la calidad o normas de gestión medioambiental en el anuncio pertinente o en los pliegos de la contratación a que se refiera el anuncio.

Sistemas de aseguramiento de la calidad y normas de gestión medioambiental	Respuesta
<p>¿Podrá el operador económico presentar <b>certificados</b> expedidos por organismos independientes que acrediten que cumple las <b>normas de aseguramiento de la calidad</b> requeridas, en particular en materia de accesibilidad para personas con discapacidad?</p> <p><b>Si la respuesta es negativa</b>, sírvase explicar por qué y especificar de qué otros medios de prueba sobre el sistema de aseguramiento de la calidad se dispone.</p> <p>Si la documentación pertinente está disponible en formato electrónico, sírvase indicar:</p>	<p>[ ] Sí [ ] No</p> <p>[ ..... ] [ ..... ]</p> <p>(dirección de la página web, autoridad u organismo expedidor, referencia exacta de la documentación): [ ..... ] [ ..... ] [ ..... ]</p>
<p>¿Podrá el operador económico presentar <b>certificados</b> expedidos por organismos independientes que acrediten que aplica los <b>sistemas o normas de gestión medioambiental</b> requeridos?</p> <p><b>Si la respuesta es negativa</b>, sírvase explicar por qué y especificar de qué otros medios de prueba sobre los <b>sistemas o normas de gestión medioambiental</b> se dispone.</p> <p>Si la documentación pertinente está disponible en formato electrónico, sírvase indicar:</p>	<p>[ ] Sí [ ] No</p> <p>[ ..... ] [ ..... ]</p> <p>(dirección de la página web, autoridad u organismo expedidor, referencia exacta de la documentación): [ ..... ] [ ..... ] [ ..... ]</p>

### Parte V: Reducción del número de candidatos cualificados

El operador económico solo debe facilitar información cuando el poder adjudicador o la entidad adjudicadora hayan especificado los criterios o normas objetivos y no discriminatorios que se aplicarán para limitar el número de candidatos que serán invitados a participar en la licitación o en un diálogo. Esta información, que podrá ir acompañada de requisitos en relación con los (tipos de) certificados o tipos de pruebas documentales que, en su caso, deban presentarse, se establece en el anuncio pertinente o en los pliegos de la contratación a que se refiera el anuncio.

Solo en el caso de los procedimientos restringidos, los procedimientos de licitación con negociación, los procedimientos de diálogo competitivo y las asociaciones para la innovación:

El operador económico declara que:

Reducción del número	Respuesta
<p><b>Cumple</b> los criterios o normas objetivos y no discriminatorios que se aplicarán para limitar el número de candidatos de la siguiente manera:</p> <p>En el supuesto de que se requieran ciertos certificados u otros tipos de pruebas documentales, indíquese en relación con cada uno de ellos si el operador económico dispone de los documentos necesarios.</p> <p>Si algunos de estos certificados u otros tipos de pruebas documentales están disponibles en formato electrónico <sup>(44)</sup>, sírvase indicar respecto de cada uno de ellos:</p>	<p>[...]</p> <p><input type="checkbox"/> Sí <input type="checkbox"/> No <sup>(45)</sup></p> <p>(dirección de la página web, autoridad u organismo expedidor, referencia exacta de la documentación):</p> <p>[.....][.....][.....] <sup>(46)</sup></p>

### Parte VI: Declaraciones finales

El/los abajo firmante(s) declara(n) formalmente que la información comunicada en las partes II – V es exacta y veraz y ha sido facilitada con pleno conocimiento de las consecuencias de una falsa declaración de carácter grave.

El/los abajo firmante(s) declara(n) formalmente que podrá(n) aportar los certificados y otros tipos de pruebas documentales contemplados sin tardanza, cuando se le(s) soliciten, salvo en caso de que:

- el poder adjudicador o la entidad adjudicadora tengan la posibilidad de obtener los documentos justificativos de que se trate directamente, accediendo a una base de datos nacional de cualquier Estado miembro que pueda consultarse de forma gratuita <sup>(47)</sup>, o
- a partir del 18 de octubre de 2018 a más tardar <sup>(48)</sup>, el poder adjudicador o la entidad adjudicadora ya posean los documentos en cuestión.

El/los abajo firmante(s) formalmente consiente(n) en que [indíquese el poder adjudicador o la entidad adjudicadora según figure en la parte I, sección A] tenga acceso a los documentos justificativos de la información que se ha facilitado en [indique(n)se la parte/sección/punto(s) pertinente(s)] del presente Documento Europeo Único de Contratación, a efectos de [indíquese el procedimiento de contratación: (descripción breve, referencia de publicación en el Diario Oficial de la Unión Europea, número de referencia)].

Fecha, lugar y, cuando se exija(n) o sea(n) necesaria(s), firma(s): [.....]

<sup>(44)</sup> Indíquese claramente a qué elemento se refiere la respuesta.

<sup>(45)</sup> Repítase tantas veces como sea necesario.

<sup>(46)</sup> Repítase tantas veces como sea necesario.

<sup>(47)</sup> Siempre y cuando el operador económico haya facilitado la información necesaria (dirección de la página web, autoridad u organismo expedidor, referencia exacta de la documentación) que permita al poder adjudicador o la entidad adjudicadora hacerlo. Si fuera preciso, deberá otorgarse el oportuno consentimiento para acceder a dicha base de datos.

<sup>(48)</sup> Dependiendo de la aplicación a nivel nacional del artículo 59, apartado 5, párrafo segundo, de la Directiva 2014/24/UE.

## ANEJO Nº 8

### MODELOS DE COMUNICACIÓN A ADIF DE LA INFORMACIÓN RELATIVA A LA SUBCONTRATACIÓN.

#### 1. NOTIFICACIÓN PREVIA A LA SUBCONTRATACIÓN.

D. ...., con DNI/NIE....., en su propio nombre, o como representante legal de la empresa ..... adjudicataria del CONTRATO DE....., pongo en conocimiento del órgano de contratación, a los efectos del artículo 215.2.b) de la Ley 9/2017, de 8 de noviembre, de Contratos del Sector Público (LCSP), que para la prestación indicada, tengo la intención de subcontratar con las siguientes entidades y porcentajes:

Indicar:

- Los sujetos intervinientes (*identidad, datos de contacto y representantes legales*) en el subcontrato, con indicación de la capacidad técnica y profesional del subcontratista o en su caso, clasificación, justificativa de la aptitud para realizar o ejecutar parte de la prestación contratada.
- Indicación del objeto o partes del contrato a realizar por cada uno de los subcontratistas.
- Importe del subcontrato y porcentaje que representa la prestación parcial sobre el precio del contrato principal.
- Importe acumulado de subcontratación, en porcentaje, que se alcanzará con el presente subcontrato sobre el precio del contrato principal.
- Plazos en los que el subcontratista se obliga a pagar a los subcontratistas el precio pactado.

Asimismo hago constar que en la celebración del/los subcontrato/s y, en su caso, de contratos de suministros y servicios derivados del contrato de obra adjudicado se cumplirán los requisitos establecidos en el artículo 216 de la LCSP.

Igualmente, hago constar que los sujetos con los que concierne la subcontratación han acreditado mediante declaración responsable, la obligación de no estar incurso la empresa en las prohibiciones de contratar, conforme el art. 71 de la LCSP y, mediante certificaciones de la Agencia Estatal de Administración Tributaria y de la Tesorería General de la Seguridad Social, demostrará mensualmente hallarse al corriente en el cumplimiento de las obligaciones tributarias y con la Seguridad Social impuestas por las disposiciones vigentes. Y asimismo se han comprometido a no subcontratar actividad alguna del contrato con empresas incursas en alguna de las prohibiciones para contratar con las entidades públicas que recoge el citado artículo.

Y para que conste a los efectos oportunos firmo la presente en..... a ..... de ..... de .....

Fdo.:



Financiado por  
la Unión Europea  
NextGenerationEU

  
Plan de Recuperación,  
Transformación y Resiliencia



## 2. NOTIFICACIÓN FINAL DE LA SUBCONTRATACIÓN.

D./Dña ..... , con DNI/NIE..... en nombre de ..... (propio o de la empresa a quien represente) con domicilio en ..... provincia de ..... , adjudicatario del contrato ..... publicado en el perfil de contratante de (órgano de contratación) del día ... de ..... de ... , certifica mediante esta declaración responsable los siguientes extremos:

Se ha alcanzado para el mismo, un importe de subcontratación igual o superior al 30 % del precio del contrato y se está cumpliendo estrictamente con las obligaciones de pago a los mismos.

Los subcontratistas han cumplido adecuadamente todas las condiciones especiales de ejecución del contrato.

Se adjuntan los siguientes documentos probatorios:

- Contratos con las empresas subcontratistas.
- Certificaciones a favor de las empresas subcontratistas.
- Declaraciones de las empresas subcontratistas de estar al corriente de cobros en lo que respecta a este contrato.

En..... , a ..... de ..... de .....

(Lugar, fecha y firma del representante)

## ANEJO Nº 9

### TRATAMIENTO DE DATOS PERSONALES

#### Descripción general del tratamiento de Datos Personales a efectuar

##### Descripción

El tratamiento se realizará de acuerdo a la actividad de tratamiento declarada por ADIF "" [indicar nombre del tratamiento establecido en el Inventario de tratamientos] que tiene por finalidad el "[Incluir el "apartado b" del Inventario de tratamientos]".

El personal adscrito por la organización adjudicataria, para proporcionar la prestación establecida en el Pliego puede tratar Datos Personales. Los Datos Personales se tratarán únicamente por el personal adscrito y al único fin de efectuar el alcance contratado.

En caso de que como consecuencia de la ejecución del contrato resultara necesario en algún momento la modificación de lo estipulado en este Anexo, el adjudicatario lo requerirá razonadamente y señalará los cambios que solicita. En caso de que ADIF estuviese de acuerdo con lo solicitado, ADIF emitirá un Anexo actualizado, de modo que el mismo siempre recoja fielmente el detalle del tratamiento.

##### Colectivos y Datos Tratados

Los colectivos de interesados y Datos Personales tratados a las que puede tener acceso el adjudicatario son:

Tratamientos y principales colectivos de interesados	Datos Personales del tratamiento a los que se puede acceder
[Incluir los "apartados b y c" del Inventario de tratamientos]	[Incluir el "apartado d" del Inventario de tratamientos]

##### Elementos del tratamiento

El tratamiento de los Datos Personales comprenderá: (márquese lo que proceda)<sup>1</sup>

<input type="checkbox"/> Recogida (captura de datos)	<input type="checkbox"/> Registro (grabación)	<input type="checkbox"/> Estructuración	<input type="checkbox"/> Modificación
<input type="checkbox"/> Conservación (almacenamiento)	<input type="checkbox"/> Extracción (recuperación)	<input type="checkbox"/> Consulta	<input type="checkbox"/> Cesiones
<input type="checkbox"/> Difusión	<input type="checkbox"/> Interconexión (cruce)	<input type="checkbox"/> Cotejo	<input type="checkbox"/> Limitación
<input type="checkbox"/> Supresión	<input type="checkbox"/> Destrucción (de copias temporales)	<input type="checkbox"/> Conservación (en sus sistemas de información)	<input type="checkbox"/> Otros: _____
<input type="checkbox"/> Duplicado	<input type="checkbox"/> Copia (copias temporales)	<input type="checkbox"/> Copia de seguridad	<input type="checkbox"/> Recuperación

##### Disposición de los datos al terminar la prestación.

Una vez finalice el encargo, el adjudicatario debe:

- Devolver al responsable del tratamiento los datos de carácter personal y, si procede, los soportes donde consten, una vez cumplida la prestación. La devolución debe comportar el borrado total de los datos existentes en los equipos informáticos utilizados por el encargado. No obstante, el encargado puede conservar una copia, con los datos debidamente bloqueados, mientras puedan derivarse responsabilidades de la ejecución de la prestación.

No obstante, el Responsable del Tratamiento podrá requerir al encargado para que en vez de la opción a), cumpla con la b) o con la c) siguientes:

<sup>1</sup> Para más información se puede consultar el apartado final de este anexo.



- b) Devolver al encargado que designe por escrito el responsable del tratamiento, los datos de carácter personal y, si procede, los soportes donde consten, una vez cumplida prestación. La devolución debe comportar el borrado total de los datos existentes en los equipos informáticos utilizados por el encargado. No obstante, el encargado puede conservar una copia, con los datos debidamente bloqueados, mientras puedan derivarse responsabilidades de la ejecución de la prestación.
- c) Destruir los datos, una vez cumplida la prestación. Una vez destruidos, el encargado debe certificar su destrucción por escrito y debe entregar el certificado al responsable del tratamiento. No obstante, el encargado puede conservar una copia, con los datos debidamente boqueados, mientras puedan derivarse responsabilidades de la ejecución de la prestación.

### **Medidas de seguridad**

Los datos deben protegerse empleando las medidas que un empresario ordenado debe tomar para evitar que dichos datos pierdan su razonable confidencialidad, integridad y disponibilidad.

El adjudicatario del servicio se compromete a aplicar a los datos facilitados por ADIF, las medidas de seguridad previstas en la sección 2 del Capítulo IV del RGPD, y en la Ley Orgánica 3/2018, de 5 de diciembre, de Protección de datos Personales y garantía de los derechos digitales, teniendo en cuenta el estado de la técnica, los costes de aplicación, y la naturaleza, el alcance, el contexto y los fines del tratamiento, así como riesgos de probabilidad y gravedad variables para los derechos y libertades de las personas físicas con las categorías de datos tratados.

En todo caso, estas medidas estarán orientadas a la implantación de mecanismos que permitan:

- a) Garantizar la confidencialidad, integridad, disponibilidad y resiliencia permanentes de los sistemas y servicios de tratamiento.
- b) Restaurar la disponibilidad y el acceso a los datos personales de forma rápida, en caso de incidente físico o técnico.
- c) Verificar, evaluar y valorar, de forma regular, la eficacia de las medidas técnicas y organizativas implantadas para garantizar la seguridad del tratamiento.
- d) Seudonimizar y cifrar los datos personales, en el caso que así sea requerido por ADIF.

El adjudicatario no podrá no implementar o suprimir dichas medidas mediante el empleo de un análisis de riesgo o evaluación de impacto salvo aprobación expresa de ADIF.

A estos efectos, el personal del adjudicatario debe seguir las medidas de seguridad establecidas por ADIF, no pudiendo efectuar tratamientos distintos de los definidos por ADIF.

### Explicación de los apartados referidos al tratamiento

«Recogida»: El adjudicatario recaba los datos de carácter personal.

«Registro»: El adjudicatario graba los datos de carácter personal en una aplicación o los incorpora a algún documento.

«Estructuración»: El adjudicatario se encarga de ordenar los datos de carácter personal.

«Modificación»: El adjudicatario realiza cambios en los datos de carácter personal.

«Conservación»: El adjudicatario se encarga de almacenar los datos, tanto en formato automatizado como en papel.

«Extracción»: El adjudicatario realiza labores de recuperación de datos de carácter personal.

«Consulta»: El adjudicatario realiza búsquedas de los datos de carácter personal, tanto en formato automatizado como en papel.

«Cesión»: El adjudicatario comunica los datos de carácter personal a otras entidades.

«Difusión»: El adjudicatario es el encargado de divulgar los datos de carácter personal.

«Interconexión»: El adjudicatario tiene el cometido de cruzar los datos de carácter personal.

«Cotejo»: El adjudicatario tiene encomendada la función de comparar los datos de carácter personal.

«Limitación»: El adjudicatario se encarga de marcar los datos de carácter personal conservados con el fin de limitar su tratamiento en el futuro.

«Supresión»: El adjudicatario elimina los datos de carácter personal.

«Destrucción»: El adjudicatario elimina ficheros de trabajo creados por usuarios o procesos que son necesarios para un tratamiento ocasional o como paso intermedio durante la realización de un tratamiento de los datos de carácter personal.

«Conservación»: El adjudicatario guarda los datos de carácter personal en sus sistemas de información.

«Otros»: Indicar otros posibles tratamientos no contemplados.

«Duplicado»: El adjudicatario copia los datos de carácter personal.

«Copia»: El adjudicatario reproduce ficheros de trabajo creados por usuarios o procesos que son necesarios para un tratamiento ocasional o como paso intermedio durante la realización de un tratamiento de los datos de carácter personal.

«Copia de seguridad»: El adjudicatario realiza el respaldo de los datos de carácter personal.

«Recuperación»: El adjudicatario realiza labores de rescate de los datos de carácter personal.

## ANEJO Nº 10

### MODELOS DE DECLARACIÓN EN RELACIÓN CON LA EJECUCIÓN DE ACTUACIONES DEL PLAN DE RECUPERACIÓN, TRANSFORMACIÓN Y RESILIENCIA (PRTR)

(ARTÍCULO 8.2 DE LA ORDEN HFP/1030/2021, DE 29 DE SEPTIEMBRE, POR LA QUE SE CONFIGURA EL SISTEMA DE GESTIÓN DEL PLAN DE RECUPERACIÓN, TRANSFORMACIÓN Y RESILIENCIA)

#### A) Modelo de declaración de ausencia de conflicto de intereses (DACI)

Título del contrato:

Expediente:

Al objeto de garantizar la imparcialidad en el procedimiento y ejecución del contrato arriba referenciado, el/los abajo firmante/s, **como contratistas / subcontratistas en la licitación referenciada** o como participante/s en el proceso de preparación y tramitación del expediente, declara/declaran:

Primero. Estar informado/s de lo siguiente:

1. Que el artículo 61.3 «Conflicto de intereses», del Reglamento (UE, Euratom) 2018/1046 del Parlamento Europeo y del Consejo, de 18 de julio (Reglamento financiero de la UE) establece que «existirá conflicto de intereses cuando el ejercicio imparcial y objetivo de las funciones se vea comprometido por razones familiares, afectivas, de afinidad política o nacional, de interés económico o por cualquier motivo directo o indirecto de interés personal.»

2. Que el artículo 64 «Lucha contra la corrupción y prevención de los conflictos de intereses» de la Ley 9/2017, de 8 de noviembre, de Contratos del Sector Público, tiene el fin de evitar cualquier distorsión de la competencia y garantizar la transparencia en el procedimiento y asegurar la igualdad de trato a todos los candidatos y licitadores.

Segundo. Que no se encuentra/n incurso/s en ninguna situación que pueda calificarse de conflicto de intereses de las indicadas en el artículo 61.3 del Reglamento Financiero de la UE que pueda afectar al procedimiento de licitación/concesión **y/o ejecución del contrato**.

**Que tanto el representante legal de la empresa, así como los directivos o empleados de la empresa que participan en la ejecución del presente contrato, carecen de vínculos familiares, relaciones afectivas, de interés económico o de cualquier otro tipo de interés común con algún empleado público de Adif o de entidades que presten sus servicios para o por cuenta de Adif.**

Tercero. Que se compromete/n a poner en conocimiento del órgano de contratación y del canal ético de la entidad disponible en la página Web de Adif, sin dilación, cualquier situación de conflicto de intereses que dé o pudiera dar lugar a dicho escenario **en todas las fases del contrato, incluida durante la ejecución**.

Cuarto. Conozco que, una declaración de ausencia de conflicto de intereses que se demuestre que sea falsa, acarreará las consecuencias disciplinarias/administrativas/judiciales que establezca la normativa de aplicación.

(Fecha y firma, nombre completo y DNI)



Financiado por  
la Unión Europea  
NextGenerationEU

  
Plan de Recuperación,  
Transformación y Resiliencia



## Modelo declaración de compromiso en relación con la ejecución de actuaciones del plan de recuperación, transformación y resiliencia (PRTR)

Título del contrato:

Expediente:

Don/Doña ....., con DNI ....., como titular del órgano/ Consejero Delegado/Gerente/ de la entidad ....., con NIF ....., y domicilio fiscal en .....

.....e  
n la condición de beneficiaria de ayudas financiadas con recursos provenientes del PRTR/ que participa como contratista / subcontratista, en el desarrollo de actuaciones necesarias para la consecución de los objetivos definidos en el Componente XX «.....», manifiesta el compromiso de la persona/entidad que representa con los estándares más exigentes en relación con el cumplimiento de las normas jurídicas, éticas y morales, adoptando las medidas necesarias para prevenir y detectar el fraude, la corrupción y los conflictos de interés, comunicando en su caso a las autoridades que proceda los incumplimientos observados.

Adicionalmente, atendiendo al contenido del PRTR, se compromete a respetar los principios de economía circular y evitar impactos negativos significativos en el medio ambiente («DNSH» por sus siglas en inglés «do no significant harm») en la ejecución de las actuaciones llevadas a cabo en el marco de dicho Plan, y manifiesta que no incurre en doble financiación y que, en su caso, no le consta riesgo de incompatibilidad con el régimen de ayudas de Estado.

....., XX de ..... de 202X

Fdo. ....

Cargo: .....



Financiado por  
la Unión Europea  
NextGenerationEU



## Modelo de declaración de cesión y tratamiento de datos en relación con la ejecución de actuaciones del plan de recuperación, transformación y resiliencia (PRTR)

Título del contrato:

Expediente:

Don/Doña ....., DNI ....., como Consejero Delegado/Gerente/ de la entidad ....., con NIF ....., y domicilio fiscal en .....

.....  
beneficiaria de ayudas financiadas con recursos provenientes del PRTR/ que participa como contratista/subcontratista en el desarrollo de actuaciones necesarias para la consecución de los objetivos definidos en el Componente XX «.....», declara conocer la normativa que es de aplicación, en particular las siguientes apartados del artículo 22, del Reglamento (UE) 2021/241 del Parlamento Europeo y del Consejo, de 12 de febrero de 2021, por el que se establece el Mecanismo de Recuperación y Resiliencia:

1. La letra d) del apartado 2: «recabar, a efectos de auditoría y control del uso de fondos en relación con las medidas destinadas a la ejecución de reformas y proyectos de inversión en el marco del plan de recuperación y resiliencia, en un formato electrónico que permita realizar búsquedas y en una base de datos única, las categorías armonizadas de datos siguientes:

- i. El nombre del perceptor final de los fondos;
- ii. el nombre del contratista y del subcontratista, cuando el perceptor final de los fondos sea un poder adjudicador de conformidad con el Derecho de la Unión o nacional en materia de contratación pública;
- iii. los nombres, apellidos y fechas de nacimiento de los titulares reales del perceptor de los fondos o del contratista, según se define en el artículo 3, punto 6, de la Directiva (UE) 2015/849 del Parlamento Europeo y del Consejo (26);
- iv. una lista de medidas para la ejecución de reformas y proyectos de inversión en el marco del plan de recuperación y resiliencia, junto con el importe total de la financiación pública de dichas medidas y que indique la cuantía de los fondos desembolsados en el marco del Mecanismo y de otros fondos de la Unión».

2. Apartado 3: «Los datos personales mencionados en el apartado 2, letra d), del presente artículo solo serán tratados por los Estados miembros y por la Comisión a los efectos y duración de la correspondiente auditoría de la aprobación de la gestión presupuestaria y de los procedimientos de control relacionados con la utilización de los fondos relacionados con la aplicación de los acuerdos a que se refieren los artículos 15, apartado 2, y 23, apartado 1. En el marco del procedimiento de aprobación de la gestión de la Comisión, de conformidad con el artículo 319 del TFUE, el Mecanismo estará sujeto a la presentación de informes en el marco de la información financiera y de rendición de cuentas integrada a que se refiere el artículo 247 del Reglamento Financiero y, en particular, por separado, en el informe anual de gestión y rendimiento».

Conforme al marco jurídico expuesto, manifiesta acceder a la cesión y tratamiento de los datos con los fines expresamente relacionados en los artículos citados.

....., XX de ..... de 202X.

Fdo. ....

Cargo: .....

## ANEJO Nº 11

# MODELO DE DECLARACIÓN RESPONSABLE DE INFORMACIÓN RELATIVA AL TITULAR REAL DEL BENEFICIARIO FINAL DE LOS FONDOS EN LA FORMA PREVISTA EN EL ARTÍCULO 8 DE LA ORDEN HFP/1031/2021, DE 29 DE SEPTIEMBRE, POR LA QUE SE ESTABLECE EL PROCEDIMIENTO Y FORMATO DE LA INFORMACIÓN A PROPORCIONAR POR LAS ENTIDADES DEL SECTOR PÚBLICO ESTATAL, AUTONÓMICO Y LOCAL PARA EL SEGUIMIENTO DEL CUMPLIMIENTO DE HITOS Y OBJETIVOS Y DE EJECUCIÓN PRESUPUESTARIA Y CONTABLE DE LAS MEDIDAS DE LOS COMPONENTES DEL PLAN DE RECUPERACIÓN, TRANSFORMACIÓN Y RESILIENCIA.

**Modelo de declaración de información sobre perceptores de fondos del Plan de recuperación, transformación y resiliencia (PRTR): contratistas y subcontratistas (artículo 10 de la ORDEN HFP/1031/2021, de 29 de septiembre)**

Título del contrato:

Expediente:

De acuerdo con la exigencia del artículo 22.d) del Reglamento (UE) 2021/241 del Parlamento Europeo y del Consejo, de 12 de febrero de 2021, el contratista/subcontratista declara que el titular real<sup>2</sup> del beneficiario final de los fondos del Plan de recuperación, transformación y resiliencia es:

---

<sup>2</sup> De acuerdo con lo establecido en el punto 6 del artículo 3 de la Directiva (UE) 2015/849 del Parlamento Europeo y del Consejo, y a expensas de que el Ministerio de Hacienda y Función Pública desarrolle los términos de este concepto, «titular real» se refiere a la persona o personas físicas que tengan la propiedad o el control en último término del cliente o la persona o personas físicas por cuenta de las cuales se lleve a cabo una transacción o actividad, con inclusión, como mínimo, de:

a) en el caso de las personas jurídicas:

i) la persona o personas físicas que en último término tengan la propiedad o el control de una persona jurídica a través de la propiedad directa o indirecta de un porcentaje suficiente de acciones o derechos de voto o derechos de propiedad en dicha entidad, incluidas las carteras de acciones al portador, o mediante el control por otros medios, exceptuando las sociedades que coticen en un mercado regulado y que estén sujetas a requisitos de información acordes con el Derecho de la Unión o a normas internacionales equivalentes que garanticen la adecuada transparencia de la información sobre la propiedad.

El hecho de que una persona física tenga una participación en el capital social del 25 % más una acción o un derecho de propiedad superior al 25 % en el cliente será un indicio de propiedad directa. El hecho de que una sociedad, que esté bajo el control de una o varias personas físicas, o de que múltiples sociedades, que estén a su vez bajo el control de la misma persona o personas físicas, tenga una participación en el capital social del 25 % más una acción o un derecho de propiedad superior al 25 % en el cliente será un indicio de propiedad indirecta. Lo anterior se aplicará sin perjuicio del derecho de los Estados miembros a decidir que un porcentaje menor pueda ser indicio de propiedad o control. La existencia de «control por otros medios» podrá determinarse, entre otras maneras, de conformidad con los criterios establecidos en el artículo 22, apartados 1 a 5, de la Directiva 2013/34/UE del Parlamento Europeo y del Consejo,

ii) en caso de que, una vez agotados todos los medios posibles y siempre que no haya motivos de sospecha, no se identifique a ninguna persona con arreglo al inciso i), o en caso de que haya dudas de que la persona o

Nombre y apellidos/denominación social:

NIF/DNI:

Fecha de nacimiento (en el caso de que el titular real del contratista/subcontratista sea persona física):

NIF/DNI:

En....., a ..... de ..... de .....

---

personas identificadas sean los titulares reales, la persona o personas físicas que ejerzan un cargo de dirección de alto nivel, las entidades obligadas conservarán registros de las medidas tomadas para identificar a quien ejerce la titularidad real con arreglo al inciso i) y al presente inciso;

b) en el caso de los fideicomisos:

- i) el fideicomitente,
- ii) el fideicomisario o fideicomisarios,
- iii) el protector, de haberlo,
- iv) los beneficiarios; o cuando los beneficiarios de la entidad o la estructura jurídicas estén aún por designar, la categoría de personas en beneficio de la cual se ha creado o actúan principalmente la entidad o la estructura jurídicas, v) cualquier otra persona física que ejerza en último término el control del fideicomiso a través de la propiedad directa o indirecta o a través de otros medios;

c) si se trata de entidades jurídicas como las fundaciones, y de estructuras jurídicas similares a los fideicomisos, estarán incluidas en esta categoría la persona o personas físicas que ejerzan un cargo equivalente o similar a los contemplados en la letra b);





Financiado por  
la Unión Europea  
NextGenerationEU

  
Plan de Recuperación,  
Transformación y Resiliencia



## ANEJO Nº 12

### REQUERIMIENTOS DE SEGURIDAD DE LA INFORMACIÓN.

<a href="#">Al.1 Gobierno y Gestión.....</a>	<a href="#">91</a>
<a href="#">Al.1.1 – Política de Seguridad .....</a>	<a href="#">91</a>
<a href="#">Al.1.2 – Gestión de proyectos .....</a>	<a href="#">91</a>
<a href="#">Al.1.3 – Auditoría.....</a>	<a href="#">92</a>
<a href="#">Al.2 Planificación.....</a>	<a href="#">92</a>
<a href="#">Al.2.1 – Análisis de riesgos.....</a>	<a href="#">92</a>
<a href="#">Al.3 Control de accesos .....</a>	<a href="#">92</a>
<a href="#">Al.3.1 – Requisitos de acceso .....</a>	<a href="#">92</a>
<a href="#">Al.3.2 – Segregación de funciones y tareas.....</a>	<a href="#">93</a>
<a href="#">Al.3.3 – Mecanismos de autenticación .....</a>	<a href="#">93</a>
<a href="#">Al.4 Explotación.....</a>	<a href="#">93</a>
<a href="#">Al.4.1 – Configuración de la seguridad.....</a>	<a href="#">93</a>
<a href="#">Al.4.2 – Mantenimiento y actualizaciones de seguridad.....</a>	<a href="#">94</a>
<a href="#">Al.4.3 – Gestión de Cambios .....</a>	<a href="#">94</a>
<a href="#">Al.4.4 – Protección frente a código dañino.....</a>	<a href="#">94</a>
<a href="#">Al.4.5 – Gestión de incidencias.....</a>	<a href="#">95</a>
<a href="#">Al.4.6 – Registro de la actividad .....</a>	<a href="#">95</a>
<a href="#">Al.5 Protección de servicios en la nube .....</a>	<a href="#">95</a>
<a href="#">Al.6 Plan de continuidad .....</a>	<a href="#">96</a>
<a href="#">Al.7 Detección de intrusión .....</a>	<a href="#">97</a>
<a href="#">Al.8 Áreas separadas y con control de acceso .....</a>	<a href="#">97</a>
<a href="#">Al.9 Formación y concienciación .....</a>	<a href="#">97</a>
<a href="#">Al.10 Protección de los equipos / otros dispositivos conectados a la red .....</a>	<a href="#">98</a>
<a href="#">Al.11 Protección de las comunicaciones .....</a>	<a href="#">98</a>
<a href="#">Al.11.1 – Perímetro seguro .....</a>	<a href="#">98</a>
<a href="#">Al.11.2 – Protección de la confidencialidad, integridad y autenticidad .....</a>	<a href="#">98</a>
<a href="#">Al.12 Protección de los soportes de información .....</a>	<a href="#">99</a>
<a href="#">Al.12.1 – Marcado de soportes.....</a>	<a href="#">99</a>
<a href="#">Al.12.2 – Criptografía, borrado y destrucción .....</a>	<a href="#">99</a>
<a href="#">Al.13 Protección de los soportes de información .....</a>	<a href="#">99</a>
<a href="#">Al.13.1 – Desarrollo de aplicaciones .....</a>	<a href="#">99</a>
<a href="#">Al.13.2 – Aceptación y puesta en servicio .....</a>	<a href="#">99</a>
<a href="#">Al.14 Protección de la información.....</a>	<a href="#">100</a>



Financiado por  
la Unión Europea  
NextGenerationEU

  
Plan de Recuperación,  
Transformación y Resiliencia



<a href="#"><u>Al.14.1 – Datos personales.....</u></a>	<a href="#"><u>100</u></a>
<a href="#"><u>Al.14.2 – Copias de seguridad .....</u></a>	<a href="#"><u>100</u></a>
<a href="#"><u>Al.15 Protección de los servicios.....</u></a>	<a href="#"><u>100</u></a>
<a href="#"><u>Al.15.1 – Protección de servicios y aplicaciones web.....</u></a>	<a href="#"><u>100</u></a>
<a href="#"><u>Al.15.2 – Protección frente a la denegación de servicio.....</u></a>	<a href="#"><u>101</u></a>
<a href="#"><u>Al.16 Lista de documentación a aportar por el contratista al inicio de la prestación</u></a>	<a href="#"><u>101</u></a>

En el presente anejo se incluyen los aspectos de Seguridad de la Información mínimos que deberán ser satisfechos por el contratista durante la ejecución del contrato, siempre que presten un servicio con acceso a información de ADIF y ADIF AV o que incluya elementos hardware y/o software. Así mismo, se debe cumplimentar la justificación de aplicabilidad y el grado de implementación de los requerimientos de seguridad recogidos en el presente documento.

En el caso de incumplimiento de cualquiera de las obligaciones incluidas en la presente cláusula, el adjudicatario será responsable del importe íntegro de cualquier sanción que, pudiera ser impuesta a ADIF y ADIF AV, así como de la totalidad de los gastos, daños y perjuicios que sufra ADIF y ADIF AV como consecuencia de dicho incumplimiento.

En general, cualquier mención a la presentación de documentación al inicio de la prestación deberá entregarse dentro del plazo de un mes a contar desde el día siguiente a la formalización del contrato.

En caso de existir subcontrataciones por parte del contratista, se debe trasladar las cláusulas a los subcontratistas y garantizar su cumplimiento.

A continuación, se detalla la lista de requisitos:

## AI.1 Gobierno y Gestión

### AI.1.1 – Política de Seguridad

El contratista debe disponer de una Política de Seguridad aprobada con lo dispuesto en el artículo 12 del Real Decreto 311/2022, de 3 de mayo, por el que se regula el Esquema Nacional de Seguridad, en el que se precise los objetivos y misión de la Organización, el marco legal y regulatorio en el que desarrollan las actividades, los roles o funciones de seguridad, así como las directrices para la estructuración de la documentación de seguridad, entre otros.

### AI.1.2 – Gestión de proyectos

El contratista debe garantizar que la Seguridad de la Información se trate dentro de la gestión del servicio y/o proyecto, independientemente de la naturaleza del mismo. Por ello, se ha de tener en cuenta:

- Los objetivos de Seguridad de la Información estén incluidos en los objetivos del servicio y/o proyecto.
- Un análisis de riesgos de Seguridad de la Información al inicio del servicio y/o proyecto para identificar los riesgos, así como las medidas necesarias para su mitigación.

- La Seguridad de la Información sea parte de todas las fases de la metodología aplicada en el servicio y/o proyecto.
- Asignación de un POC (Punto o Persona de Contacto) para la Seguridad de la Información tratada y del servicio prestado, que cuente con el apoyo de los órganos de dirección, y que canalice y supervise, tanto el cumplimiento de los requerimientos de seguridad, como las comunicaciones relativas a la Seguridad de la Información y la gestión de los incidentes durante la prestación.

#### **AI.1.3 – Auditoría**

El contratista debe realizar revisiones en materia de seguridad para garantizar la adecuación continua y la efectividad en que la Organización gestione la Seguridad de la Información. Estas revisiones deben ser realizadas por individuos independientes.

## **AI.2 Planificación**

#### **AI.2.1 – Análisis de riesgos**

El contratista debe disponer de un análisis de riesgos del servicio, identificando los activos comprendidos en el servicio, las amenazas más probables, las salvaguardas que protegen de esas amenazas, así como los principales riesgos residuales.

Así mismo, el contratista debe dar cumplimiento a aquellos requisitos necesarios para asegurar la conformidad con el ENS de los sistemas de información en los que se sustenten el servicio prestado por el contratista, en función de la categoría de seguridad definida por el Responsable del Contrato de ADIF. Para ello, se pueden aportar Declaraciones o Certificaciones de Conformidad de acuerdo con el ENS. En el caso de que no se aporten, el contratista deberá indicar en el Plan de Seguridad las medidas de seguridad que aplicarán conforme al ENS.

## **AI.3 Control de accesos**

#### **AI.3.1 – Requisitos de acceso**

En el caso de que se proporcionen sistemas de información para la ejecución del servicio, el contratista debe disponer de un conjunto de actividades preparatorias y ejecutivas tendentes a permitir o denegar a una Organización, usuario o proceso, el acceso a un recurso del sistema para la realización de una acción concreta.

Los mecanismos de control de acceso deben garantizar la protección de la información y los servicios, en función de la tipología de información tratada en los sistemas.

### AI.3.2 – Segregación de funciones y tareas

En el caso de que se proporcionen sistemas de información para la ejecución del servicio, el contratista debe disponer de un sistema de control de acceso que exija la concurrencia de dos o más personas para realizar tareas críticas, anulando la posibilidad de que un solo individuo autorizado pueda abusar de sus derechos para acometer alguna acción ilícita o no autorizada.

Así mismo, se debe garantizar, siempre que sea posible que, las capacidades de desarrollo y operación no recaerán en la misma persona, así como que las personas que autorizan y controlan el uso serán distintas.

### AI.3.3 – Mecanismos de autenticación

En el caso de que se proporcionen sistemas de información para la ejecución del servicio, el contratista debe disponer de un factor de autenticación, en función de los niveles de seguridad requeridos por el sistema de información al que se accede y los privilegios concedidos al usuario.

## AI.4 Explotación

### AI.4.1 – Configuración de la seguridad

En el caso de que se proporcionen sistemas de información para la ejecución del servicio, el contratista debe configurar los equipos de forma que:

- Se retiren cuentas y contraseñas estándar.
- Se aplique la regla de «mínima funcionalidad».
- Se aplique la regla de «seguridad por defecto».
- Las máquinas virtuales estarán configuradas y gestionadas de un modo seguro. La gestión del parchado, cuentas de usuarios, software antivirus, etc. se realizará como si se tratara de máquinas físicas, incluyendo la máquina anfitriona.
- En caso de existencia de datos confidenciales, secretos o especialmente sensibles y si la infraestructura es *on premise*, no se compartirán equipos base ni el mismo hipervisor con otros clientes. Aunque, si la infraestructura y servicios se basan en la nube, la segregación será solamente lógica.

- Si la infraestructura es *on premise*, la administración del hipervisor estará separada de la administración de los elementos virtualizados, utilizando para ello distintas interfaces, distintas cuentas de administración y distintos administradores.
- Las imágenes de los elementos virtuales se tratarán como datos con los mismos requisitos de seguridad que la información y los servicios manejados por dichos elementos virtuales.

#### AI.4.2 – Mantenimiento y actualizaciones de seguridad

En el caso de que se proporcionen sistemas de información para la ejecución del servicio, el contratista debe analizar e informar de las actualizaciones de seguridad, parches, mejoras y nuevas versiones en lo relativo a la instalación y mantenimiento de los sistemas. Así mismo, se debe garantizar que el mantenimiento sólo se realizará por personal debidamente autorizado.

Adicionalmente, se debe garantizar que antes de poner en producción una nueva versión o una versión parcheada se comprobará en un entorno de prueba controlada y consistente en configuración al entorno en producción. Además, el sistema debe disponer de una monitorización de amenazas y vulnerabilidades.

#### AI.4.3 – Gestión de Cambios

En el caso de que se proporcionen sistemas de información para la ejecución del servicio, el contratista debe mantener un control continuo de los cambios realizados en el sistema, de forma que:

- Los cambios sean planificados con el objetivo de reducir el impacto sobre la prestación de los servicios afectados.
- Las pruebas se llevan a cabo en entornos no productivos equivalentes a los de producción, al menos en los aspectos específicos del cambio.
- Una vez implementados los cambios, se llevan a cabo pruebas de aceptación.

#### AI.4.4 – Protección frente a código dañino

En el caso de que se proporcionen sistemas de información para la ejecución del servicio, el contratista debe disponer de mecanismos de prevención y reacción frente a código dañino, incluyendo el correspondiente mantenimiento de acuerdo a las recomendaciones identificadas.

Así mismo, se debe disponer de software de protección frente a código dañino en todos los equipos que presten el servicio a ADIF y ADIF AV.



#### AI.4.5 – Gestión de incidencias

El contratista debe disponer de un procedimiento para hacer frente a los incidentes que puedan tener un impacto en la seguridad del servicio prestado, el cual recoja un informe de eventos de seguridad y debilidades, detallando los criterios de clasificación y el escalado de la notificación.

Dichos procedimientos, debe tener en cuenta que los incidentes que afecten a datos personales deben tener en consideración lo dispuesto en el Reglamento General de Protección de Datos, la Ley Orgánica 3/2018, de 5 de diciembre, en especial su disposición adicional primera, así como el resto de normativa de aplicación, sin perjuicio de los requisitos establecidos en el Real Decreto 311/2022, de 3 de mayo, por el que se regula el Esquema Nacional de Seguridad y en el presente pliego.

En cuanto a la notificación, se debe disponer de una comunicación con el CCN-CERT, que permita la distribución de notificaciones a las diferentes entidades de manera federada, utilizando para ello dependencias administrativas jerárquicas.

#### AI.4.6 – Registro de la actividad

En el caso de que se proporcionen sistemas de información para la ejecución del servicio, el contratista debe disponer de un registro de las actividades llevadas a cabo en los sistemas, de forma que:

- Se identifique el usuario o entidad asociado al evento, fecha y hora, información sobre la que se realiza el evento, tipo de evento y el resultado del mismo (fallo o éxito), etc.
- Se dispone de registros de actividad activos en los servidores.
- Se revisan, de forma periódica, los registros de actividad, buscando patrones anómalos.
- Los registros de actividad y, en su caso, las copias de seguridad de los mismos solamente pueden ser accedidos o eliminarse por personal debidamente autorizado.

## AI.5 Protección de servicios en la nube

En el caso de que se proporcionen sistemas de información para la ejecución del servicio, el contratista, respecto a los sistemas que suministran un servicio en la nube, debe cumplir con el conjunto de medidas de seguridad en función del modelo de servicio en la nube que presten: Software como Servicio (SaaS), Plataforma como Servicio (PaaS) e Infraestructura como

Servicio (IaaS). Así mismo, estos servicios en la nube deben estar conformes con el Esquema Nacional de Seguridad o cumplir con las medidas establecidas, entre otros, requisitos relativos a:

- Auditoría de pruebas de penetración (pentesting).
- Transparencia.
- Cifrado y gestión de claves.
- Jurisdicción de los datos.

## Al.6 Plan de continuidad

El contratista debe disponer de un plan de continuidad donde se establecen las acciones a ejecutar en caso de interrupción de los servicios prestados con los medios habituales. Dicho Plan debe contemplar los siguientes aspectos:

- Identificación de funciones, responsabilidades y actividad a realizar.
- Previsión para coordinar la entrada en servicio de los medios alternativos de forma que se garantice poder seguir prestando los servicios esenciales.
- Las personas afectadas por el plan reciben formación específica relativa a su rol en el plan de continuidad.

Así mismo, el contratista debe disponer de medios alternativos para poder seguir prestando servicio cuando los medios habituales no estén disponibles. En concreto, se deben cubrir los siguientes elementos del sistema:

- Servicios contratados a terceros.
- Instalaciones alternativas.
- Personal alternativo.
- Equipamiento informático alternativo.
- Medios de comunicación alternativos.

## AI.7 Detección de intrusión

En el caso de que se proporcionen sistemas de información para la ejecución del servicio, el contratista debe disponer de herramientas para la detección o prevención de intrusiones. Así mismo, se dispone de procedimientos de respuesta a las alertas por el sistema de detección.

## AI.8 Áreas separadas y con control de acceso

En el caso de que se proporcionen sistemas de información para la ejecución del servicio, el contratista debe garantizar que el equipamiento para la prestación del servicio se instalará, en la medida de lo posible, en áreas separadas, específicas para su función. Además, se deben controlar los accesos a las áreas indicadas de forma que solo se pueda acceder por las entradas previstas.

Adicionalmente, se debe llevar a cabo un registro pormenorizado de cualquier entrada y salida de equipamiento esencial, incluyendo la persona que autoriza el movimiento.

## AI.9 Formación y concienciación

El contratista, para cada puesto de trabajo en relación al servicio prestado, debe definir las responsabilidades en materia de seguridad, así como se definen los requisitos que deben satisfacer las personas que vayan a ocupar el puesto de trabajo, en particular, en términos de confidencialidad.

Adicionalmente, dichos empleados que presten servicios deben tener conocimiento en cuestiones relativa a seguridad, en particular en lo relativo a:

- Uso / configuración de sistemas.
- Detección y reacción ante incidentes.
- Gestión de la información en cualquier soporte en el que se encuentre.

## Al.10 Protección de los equipos / otros dispositivos conectados a la red

El contratista debe mantener los puestos de trabajo despejados de manera que no exista material confidencial del servicio expuesto a otras personas. Así mismo, el puesto de trabajo se bloquea al cabo de un tiempo prudencial de inactividad, requiriendo una nueva autenticación del usuario para reanudar la actividad en curso.

Además, pasado un cierto tiempo, superior al anterior, se deben cancelar las sesiones abiertas desde dicho puesto de trabajo.

## Al.11 Protección de las comunicaciones

### Al.11.1 – Perímetro seguro

En el caso de que se proporcionen sistemas de información para la ejecución del servicio, el contratista debe disponer de un sistema de protección perimetral que separe la red interna del exterior. Todo el tráfico debe atravesar dicho sistema, así como todos los flujos de información a través del perímetro deben estar autorizados previamente.

### Al.11.2 – Protección de la confidencialidad, integridad y autenticidad

El contratista debe emplear redes privadas virtuales cifradas cuando la comunicación discurra por redes fuera del propio dominio de seguridad. Así mismo, el tráfico por la red debe segregarse para que cada equipo solamente tenga acceso a la información que necesita y, si se emplean comunicaciones inalámbricas, debe ser en un segmento separado.

Así mismo, las comunicaciones/conexiones establecidas se deberán realizar mediante "canales seguros", los cuales deberán:

- 1) Establecer canales de comunicación lógicamente independientes para cada conexión.
- 2) Verificar la identidad de los extremos de la comunicación.
- 3) Garantizar la integridad y confidencialidad de la información transmitida.

## AI.12 Protección de los soportes de información

### AI.12.1 – Mercado de soportes

El contratista, en cuanto a los soportes de información que contengan información de ADIF y ADIF AV que deba protegerse con medidas de seguridad específicas, debe incluir marcas o metadatos correspondientes que indiquen el nivel de seguridad de la información. La Política de Seguridad del contratista debe definir marcas de agua para asegurar el uso adecuado de la información que se maneja.

### AI.12.2 – Criptografía, borrado y destrucción

El contratista debe emplear mecanismos criptográficos que garanticen la confidencialidad y la integración de la información contenida en soportes o dispositivos removibles. En su caso, las copias de seguridad de los sistemas se deben cifrar utilizando algoritmos y parámetros autorizados.

Así mismo, la medida de borrado y destrucción de soportes de información se aplicará a todo tipo de equipos y soportes susceptibles de almacenar información, incluyendo medios electrónicos y no electrónicos.

## AI.13 Protección de los soportes de información

### AI.13.1 – Desarrollo de aplicaciones

En el caso de que se proporcionen sistemas de información para la ejecución del servicio, el contratista debe realizar un desarrollo de aplicaciones sobre un sistema diferente y separado del de producción, no debiendo existir herramientas o datos de desarrollo en el entorno de producción, ni datos de producción en el de desarrollo.

### AI.13.2 – Aceptación y puesta en servicio

En el caso de que se proporcionen sistemas de información para la ejecución del servicio, el contratista antes de pasar a producción debe comprobar el correcto funcionamiento de la aplicación, garantizando que:

- Se cumplen los criterios de aceptación en materia de seguridad.
- No se deteriora la seguridad de otros componentes del servicio.

## AI.14 Protección de la información

### AI.14.1 – Datos personales

El contratista, cuando el servicio trate datos personales, debe recoger los requisitos de protección de datos que sean fijados por el responsable o por el encargado del tratamiento, contando con el asesoramiento del DPD (Delegado de Protección de Datos), y que sean necesarios implementar en los sistemas de acuerdo a la naturaleza, alcance, contexto y fines del mismo, así como de los riesgos para los derechos y libertades de acuerdo a lo establecido en los artículos 24 y 32 del RGPD.

### AI.14.2 – Copias de seguridad

En el caso de que se proporcionen sistemas de información para la ejecución del servicio, el contratista debe realizar copias de seguridad que permitan recuperar los datos perdidos, accidental o intencionadamente. Así mismo, los procedimientos establecidos deben identificar:

- Frecuencia de las copias.
- Requisitos de almacenamiento en el propio lugar.
- Requisitos de almacenamiento en otros lugares.
- Controles para el acceso autorizado a las copias de respaldo.

## AI.15 Protección de los servicios

### AI.15.1 – Protección de servicios y aplicaciones web

En el caso de que se proporcionen sistemas de información para la ejecución del servicio, el contratista debe tener protegidos los sistemas que prestan servicios web frente a las siguientes amenazas:

- Cuando la información requiera control de acceso se debe garantizar la imposibilidad de acceder a la información obviando la autenticación, en particular, tomando medidas en los siguientes aspectos:
  - Se debe prevenir intentos de escalado de privilegios.
  - Se debe prevenir ataques de *cross site scripting*.

- Así mismo, se deben realizar auditorías continuas de seguridad sobre las aplicaciones durante la fase de desarrollo y antes de la fase de producción.

#### AI.15.2 – Protección frente a la denegación de servicio

En el caso de que se proporcionen sistemas de información para la ejecución del servicio, el contratista debe aplicar medidas preventivas frente a ataques de denegación de servicio y denegación de servicio distribuido (*Denial of Service, DoS* y *Distributed Denial of Service, DDoS*).

Para ello:

- Se debe planificar y dotar al sistema de capacidad suficiente para atender con holgura la carga prevista.
- Se debe desplegar tecnologías para prevenir los ataques conocidos.
- Se debe establecer un sistema de detección y tratamiento de ataques de denegación de servicio (DoS y DDoS).
- Se debe establecer procedimientos de reacción a los ataques, incluyendo la comunicación con el contratista de comunicaciones.

## AI.16 Lista de documentación a aportar por el contratista al inicio de la prestación

Una vez adjudicado el contrato, el contratista debe aportar en el plazo de un mes a partir del día siguiente a la formalización del contrato, en caso de que apliquen dichos requisitos, la siguiente documentación:

- Informe de evaluación del cumplimiento de Seguridad de la Información, donde se deben detallar los controles/requerimientos exigidos por ADIF y la justificación del grado de cumplimiento de los mismos, en relación al servicio prestado.
- Análisis de Riesgos de Seguridad de la Información, donde se identifican los principales activos del servicio, amenazas más probables, salvaguardas que protegen de esas amenazas, así como los principales riesgos residuales.
- Política de Seguridad de la Información, donde se detallan los objetivos y misión de la Organización, marco legal y regulatorio, roles o funciones de seguridad, así como las directrices para la estructuración de la documentación de seguridad, entre otros.





Financiado por  
la Unión Europea  
NextGenerationEU

  
Plan de Recuperación,  
Transformación y Resiliencia



- Procedimiento de Notificación de Incidentes de Seguridad, donde se detalle el proceso de notificación y escalado de incidentes relativos a la Seguridad de la Información.
- Procedimiento de Gestión de Vulnerabilidades, en el cual el contratista indique como mitigar las vulnerabilidades de los sistemas.
- Certificaciones de la gestión de la seguridad y riesgo tecnológico, tales como Esquema Nacional de Seguridad, ISO/IEC 27001, ISO/IEC 22301, ISO/IEC 20000.



Financiado por  
la Unión Europea  
NextGenerationEU



## ANEJO Nº 13

### Declaración sobre la localización de los servidores y servicios asociados

D. ...., con DNI/NIE....., en su propio nombre, o como representante legal de la empresa ..... primer clasificado del CONTRATO DE.....

.....  
(nombre y número de expediente), pongo en conocimiento del órgano de contratación, a los efectos del artículo 122.2.c) de la Ley 9/2017, de 8 de noviembre, de Contratos del Sector Público (LCSP), tengo la intención de utilizar servidores ubicados en .....(ciudad, país), prestándose los servicios asociados a los mismos en..... (ciudad, país).

Del mismo modo, de acuerdo con el artículo 122.2.d) LCSP, me comprometo a informar de cualquier cambio en la ubicación de los servidores y servicios asociados durante la ejecución del contrato.

(Fecha y firma)